



Dagsorden til møde i Kommunalbestyrelsen

**Mødetidspunkt 25-03-2019 19:00
Mødeafholdelse Pkt. 1-2 i Rådshushallen - Pkt. 3-25 i Rådssalen**

Indholdsfortegnelse

Kommunalbestyrelsen

25-03-2019 19:00

1 (Åben) Meddelelser fra formanden	4
2 (Åben) Skovbyggelinjer – arealet øst for Charlottenlund station	4
3 (Åben) Anlægsbevilling til Større Planlagt Vedligeholdelse (SPV) 2019	6
4 (Åben) Anlægsbevilling til vedligehold af fredede og bevaringsværdige bygninger samt tekniske anlæg	7
5 (Åben) Anlægsbevilling til renovering af veje, fortove og cykelstier samt vejbrønde – Belægningsplan 2019.....	8
6 (Åben) Anlægsbevilling - Udmøntning af Handleplan 2017-2020 for kommunens Trafiksikkerhedsplan	10
7 (Åben) Projekt om Kystvej ud for Skovshoved Havn	12
8 (Åben) Anlægsbevilling - Kystsikring langs Øresund	14
9 (Åben) Anlægsbevilling til Handicaptilgængelighedspuljen 2019.....	15
10 (Åben) Anlægsbevilling til udendørs træningscenter ved Maglegård.....	16
11 (Åben) Anlægsbevilling til café på Gentofte Hovedbibliotek	17
12 (Åben) Anlægsbevilling til rådgivning og projektering af opgradering af brandsikkerhed i plejeboliger	18
13 (Åben) Anlægsbevilling til ny gentofte.dk - udmøntning af IT-rådighedsbeløb 2019	20
14 (Åben) Anlægsbevilling til opgradering af standardsoftware samt øget sikkerhed - udmøntning af IT-rådighedsbeløb 2019-2021	22
15 (Åben) Godkendelse af forslag til kommissorium for opgaveudvalget Fremtidens Transport.....	23
16 (Åben) Lånoptagelse til fjernvarme- og klimatilpasningsudgifter - restlån for 2018	25
17 (Åben) Lånoptagelse til indfrysning af stigninger i grundskyld	26
18 (Åben) Genbevillinger 2018-2019	27
19 (Åben) Udpegning af medlemmer til opgaveudvalget Det internationale i Gentofte	28
20 (Åben) Udpegning af medlemmer til opgaveudvalget FN's verdensmål i Gentofte	30
21 (Åben) Udpegning af medlemmer til opgaveudvalget BYENS HUS – vi skaber sammen .	31
22 (Åben) Udpegning af medlemmer til opgaveudvalget Unges Sundhed og Trivsel	33
23 (Åben) Udpegning af medlemmer til opgaveudvalget Flere i arbejde eller uddannelse ...	34
24 (Åben) Kavalergården 1. Delvis nedrivning af bevaringsværdig bygning og opførelse af nye tilbygninger	36
25 (Lukket) Gentofte Kommunes Initiativpris 2019.....	41

1 (Åben) Meddelelser fra formanden

Sags ID: EMN-2019-00049

Tidligere beslutninger:

.

Bilag

2 (Åben) Skovbyggelinjer – arealet øst for Charlottenlund station

Sags ID: EMN-2019-01445

Resumé

Gentofte Kommune har modtaget en ansøgning fra Bonava A/S om opførelse af en boligbebyggelse på et areal øst for Charlottenlund Station. Arealet er omfattet af skovbyggelinjer, der begrænser bebyggelse på arealet.

Der skal tages stilling til en ansøgning til Miljøstyrelsen om reduktion/ophævelse af skovbyggelinjerne med henblik på efterfølgende udarbejdelse af tillæg til kommuneplan og lokalplan.

Baggrund

I henhold til naturbeskyttelsesloven afkaster skove en skovbyggelinje i en afstand af 300 m fra skovbrynet. Imellem skovbrynet og skovbyggelinjen må der ikke opføres bebyggelse eller placeres campingvogne. Formålet er at sikre skovens værdi som landskabselementer og skovbrynenes opretholdelse som levesteder for plante- og dyreriget.

Gentofte Kommune fik – som en administrativ forenkling – i 2003 godkendt en generel reduktion af skovbyggelinjerne i kommunen til mellem 15 m og 30 m, da den eksisterende, lovlige bebyggelse i kommunen var placeret markant tættere på skovbrynene end 300 m.

Gentofte Kommune har de seneste år benyttet dels ca. 150 af kommunens ungdomsboliger og dels ca. 75 kommunale og almene familieboliger til boligplacering af flygtninge. Der er derfor behov for at etablere nye ungdomsboliger og også nye familieboliger.

Med henblik på at søge realiseret et yderligere antal boliger til unge, borgere med et boligsocialt behov og til flygtninge besluttede Byplanudvalget den 2. marts 2017 at igangsætte en planproces, der skal muliggøre opførelsen af private boliger og almene familie- og ungdomsboliger på det tidligere jernbaneareal øst for Charlottenlund Station. Poul V. Jensen (D) stemte imod, "idet han ønsker, at der sker en forhandling med DSB forinden".

Der er i maj 2018 afholdt en forudgående høring og indledende borgermøde i forbindelse med et forslag til en kommuneplanændring, jf. planlovens § 23c. På baggrund af den forudgående høring har forvaltningen været i dialog med DSB Ejendomme og Bonava A/S om en mulig bebyggelse. Bonava A/S har i forlængelse af dialogen udarbejdet et forslag til bebyggelse bestående af

rækkehuse i to etager ud for Forstbotanisk Have og en almen etageboligbygning i tre etager i ejendommens nordlige del ud for den offentlige parkeringsplads og den bagvedliggende Charlottenlund Skov.

Arealet er i dag omfattet af en skovbyggelinje ca. 25 m fra Forstbotanisk Have, Charlottenlund Skov og et fredskovspligtigt areal i den sydlige ende af de omfattede ejendomme.

Arealet er desuden omfattet af en skovbyggelinje, der afkastes af selve jernbanematriklen, som dækker jernbanearealet mellem Charlottenlund Station og Klampenborg Station.

Der er udarbejdet et forslag til ansøgning til Miljøstyrelsen om en reduktion af skovbyggelinjen i forhold til Forstbotanisk Have med henblik på efter Miljøstyrelsens stillingtagen at udarbejde et tillæg til kommuneplan 2017 og lokalplan, der muliggør opførelse af det ansøgte byggeri og herunder 20 almene ungdomsboliger og 15 almene familieboliger.

Ansøgningen tager udgangspunkt i det foreliggende forslag til bebyggelse, således at skovbyggelinjen fra Forstbotanisk Have fremover trækkes langs bebyggelsens østfacader, der hvor bebyggelsen i dag ville overskride byggelinjen. I den nordlige del af ejendommen foreslås, at skovbyggelinjen fremover fastlægges, så den ikke kommer nærmere end 25 m fra Charlottenlund Skovs matrikel.

Derudover ansøges om en fuldstændig ophævelse af skovbyggelinjen langs jernbanen begrundet med, at der ikke er skovbevoksning langs banen. Den fremtidige situation vil for den aktuelle strækning svare til det, der er gældende langs de øvrige jernbanestrækninger i kommunen.

Forslag til bebyggelse og udkast til ansøgning til Miljøstyrelsen er vedlagt som bilag.

Indstilling

Plan og Byg indstiller

Til Økonomiudvalget og Kommunalbestyrelsen:

At Miljøstyrelsen ansøges om reduktion af skovbyggelinjer fra Forstbotanisk Have, Charlottenlund Skov og fredskoven på arealet og ophævelse af skovbyggelinjen langs jernbanetracéet mellem Charlottenlund Station og Klampenborg Station med henblik på at udarbejde et tillæg til kommuneplan 2017 og lokalplan, der muliggør opførelse af det ansøgte byggeri og herunder 20 almene ungdomsboliger og 15 almene familieboliger.

Tidligere beslutninger:

Udvalg: Økonomiudvalget

Dato: 18-03-2019

Økonomiudvalget den 18. marts 2019

Anbefales til Kommunalbestyrelsen.

Bilag

1. Ansøgningsbrev vedrørende skovbyggelinjer Miljøstyrelsen (2796128 - EMN-2019-01445)
2. Arkitekt - visualiseringer - boliger ved Charlottenlund Station (2799165 - EMN-2019-01445)
3. Kort med skovbyggelinjer mv (2808812 - EMN-2019-01445)
4. Notat konsekvens for træbevoksning (2808824 - EMN-2019-01445)

3 (Åben) Anlægsbevilling til Større Planlagt Vedligeholdelse (SPV) 2019

Sags ID: EMN-2018-05097

Resumé

Der søges en anlægsbevilling på 22 mio. kr. til gennemførelse af større planlagte vedligeholdelsesarbejder på kommunens ejendomme i 2019. Samtidig søges om en anlægsbevilling på 1,33 mio. kr. til vedligeholdelse af boliger til boligsocialt formål. Begge anlægsbevillinger finansieres via de afsatte midler på investeringsoversigten.

Baggrund

Der er i 2019 afsat 22 mio. kr. på investeringsoversigten til større planlagt vedligeholdelse af kommunens ejendomme. Der er desuden afsat 1 mio. kr. til vedligeholdelse af boliger til boligsocialt formål. Desuden er til sidstnævnte formål et rådighedsbeløb fra 2018 på 0,33 mio. kr.

På basis af aktuelle tilstandsvurderinger af bygningerne og i tæt samarbejde med opgaveområderne, er der foretaget en tværgående prioritering af vedligeholdelsesbehovet på bygningerne som helhed.

De prioriterede vedligeholdelsesarbejder består af en bred vifte af aktiviteter. Udvendigt renoveres tage, vinduer og facader. Derudover omhandler projekterne renovering af indvendige overflade og fornyelse af tekniske anlæg.

Arbejderne udføres bredt på alle kommunens ejendomme, dvs. sociale institutioner, daginstitutioner, kultur- og fritidsområdet, skoler og institutioner på social- og sundhedsområdet og administrationsbygningerne.

Puljen til boliger til boligsociale formål anvendes målrettet til ekstraordinære vedligeholdelsesarbejder på kommunens udlejningsboliger samt til midlertidige boliger til flygtninge herunder inventar.

Indstilling

Teknik og Miljø indstiller

Til Økonomiudvalget og Kommunalbestyrelsen:

1. At der anlægsbevilges 22 mio. kr. til større planlagt vedligeholdelse med finansiering over det på investeringsoversigten afsatte rådighedsbeløb til større planlagt vedligehold 2019.

2. At der anlægsbevilges 1,33 mio. kr. til vedligeholdelse af boliger til boligsocialt formål med finansiering over det til formålet afsatte rådighedsbeløb i hhv. 2018 og 2019.

Tidligere beslutninger:

Udvalg: Økonomiudvalget

Dato: 18-03-2019

Økonomiudvalget den 18. marts 2019

Pkt. 1-2: Anbefales til Kommunalbestyrelsen.

Bilag

1. Skema 1. Vedligeholdelse af boliger (2539606 - EMN-2018-05097)
2. Projektoversigt 2019 SPV (skema 1) (2562312 - EMN-2018-05097)

4 (Åben) Anlægsbevilling til vedligehold af fredede og bevaringsværdige bygninger samt tekniske anlæg

Sags ID: EMN-2018-05065

Resumé

Der søges en anlægsbevilling på 1,3 mio. kr. til vedligeholdelse af to tekniske anlæg.

Baggrund

Der er i investeringsoversigten afsat 13 mio. kr. fordelt over de næste fire år med hhv. 1,3 mio. kr., 1,15 mio. kr., 5,55 mio. kr. og 5,0 mio. kr. til imødekommelse af det særlige vedligeholdelsesbehov ved fredede og særligt bevaringsværdige bygninger samt store og komplicerede tekniske anlæg. I 2019 og 2020 er der fokus på de tekniske anlæg.

I 2019 anvendes de 1,3 mio. kr. dels til udskiftning af den gamle varmecentral på Bank Mikkelsens Vej, der forsynede alle institutionerne med fjernvarme. Det nye fjernvarmeanlæg dimensioneres til det nye antal bygninger og kvadratmeter og vil være driftsmæssigt mere rentabelt. Herudover etableres et bedre varmeanlæg på Skovshoved Benzinstation således, at bygningen kan holdes frostfri om vinteren.

Indstilling

Teknik og Miljø indstiller

Til Økonomiudvalget og Kommunalbestyrelsen:

At der anlægsbevilges 1,3 mio. kr. til to tekniske anlæg med finansiering over det på investeringsoversigten afsatte rådighedsbeløb i 2019 til vedligehold af fredede og særligt bevaringsværdige bygninger samt store og komplicerede tekniske anlæg.

Tidligere beslutninger:

Udvalg: Økonomiudvalget

Dato: 18-03-2019

Økonomiudvalget den 18. marts 2019

Anbefales til Kommunalbestyrelsen.

Bilag

1. Skema 1- vedligehold af fredede bygninger m.m. (2531037 - EMN-2018-05065)

5 (Åben) Anlægsbevilling til renovering af veje, fortove og cykelstier samt vejbrønde – Belægningsplan 2019

Sags ID: EMN-2018-05673

Resumé

Teknik- og Miljøudvalget godkendte enstemmigt på møde den 13. august 2013, punkt 1, "Strategi for bevarelse af belægninger på Gentofte Kommunes vejnet – Belægningsstrategi 2014-2021".

Med baggrund i belægningsstrategien udvælges de strækninger, hvor der foretages renovering af veje, fortove, cykelstier og vejbrønde det pågældende år.

Der er på investeringsoversigten afsat midler til renovering af veje, fortove og cykelstier samt vejbrønde i 2019 - 2022.

Sagen forelægges med henblik på, frigivelse af 26,061 mio. kr. af disse midler.

Baggrund

Belægningsstrategien har til formål at sikre, at vejkapitalen vedligeholdes, og den er fastlagt ud fra principper om optimal økonomi, god æstetik, god og sikker fremkommelighed samt klimarigtige løsninger.

Strategien har en målsætning om, at alle kommunens veje skal placeres i kategorien "god" ud fra en gennemsnitsbetragtning. Samtidig er det en del af den, at arbejderne skal koordineres med de øvrige infrastrukturarbejder, og at der skal anvendes holdbare materialer.

Der udføres et årligt hovedeftersyn på 1/3 af kommunens veje og 1/5 af kommunens fortove og cykelstier. Således vurderes alle veje hvert tredje år og alle fortove og cykelstier hvert femte år. Hvis der konstateres behov for en tidligere indsats – for eksempel på grund af en hurtig skadesudvikling – foretages en løbende vurdering.

I det omfang, hvor der er midler til det, renoverer kommunen, efter Novafos og fjernvarmen har udskiftet og udbygget deres ledningsnet, hvor vejene forud for gravningerne var renoveringsmodne.

De udvalgte strækninger vil blive færdigprojekteret, når bevilling er givet. Herefter kan der være strækninger, der må udskydes til 2020 eller der indsættes ekstra strækninger.

Belægningsstrategien og arbejdet med denne sætter primært fokus på:

- Klasse 1-veje og parkeringspladser.
- Renovering efter graveaktører.
- Renovering af nedslidte veje, fortove, cykelstier og vejbrønde.

I 2019 prioriteres:

- Renovering af nedslidte vejarealer
 - I koordination med gravearbejder udført af Novafos og fjernvarmen.
 - Hvor der foregående år er udført forberedende fortovsrenovering.
- Renovering af parkeringspladser i forlængelse af / i koordinering med andre belægningsarbejder og vandprojekter, herunder samtidig optimering af parkeringspladserne for bedre udnyttelse af arealerne.
- Renovering af nedslidte fortove
 - Som forudsætning for efterfølgende renovering af kørebanearealer.
 - I koordinering med Novafos og fjernvarmen efter gravearbejder.
 - Hvor belægningen er meget ujævn, er udtjent eller begyndt at smuldre med risiko for faldulykker.
- Renovering af cykelstibelægningen på udvalgte nedslidte strækninger
 - I forlængelse af gennemførte ledningsarbejder.
 - Hvor der har været renoveret vejafvanding og fortove.
 - Hvor belægningen er i meget dårlig stand med risiko for faldulykker.
- Generel vedligeholdelse af vejbrønde og stikledninger, som på mange strækninger og parkeringspladser har en kort restlevetid. Dette både i samarbejde med Novafos' vandseparering, men også egne projekter.

Rammer

Ovennævnte anlægsarbejder udføres bedst i perioder uden frost, det vil sige i perioden marts-oktober.

I forbindelse med løsning af opgaven vil en andel af løn- og driftsudgifterne blive dækket af denne anlægsbevilling.

Projektet falder ind under Bilag A.04's særlige regler for puljer vedrørende infrastruktur i kommunens "Regler for Økonomistyring".

Indstilling

Teknik og Miljø indstiller

Til Økonomiudvalget og Kommunalbestyrelsen:

At der anlægsbevilges 26,061 mio. kr. til gennemførelse af renoveringsarbejder i 2019 vedr. veje, fortove, cykelstier samt vejbrønde med finansiell dækning over det på investeringsoversigten afsatte rådighedsbeløb i 2019 med 5,561 mio. kr., ved fremrykning af rådighedsbeløb på 17,5 mio. kr. fra 2020 samt rådighedsbeløb på 3,0 mio. kr. afsat til Vejbrønde i 2019

Tidligere beslutninger:

Udvalg: Økonomiudvalget

Dato: 18-03-2019

Økonomiudvalget den 18. marts 2019

Anbefales til Kommunalbestyrelsen.

Bilag

1. Skema 1 - Belægningsplan 2019 (2601256 - EMN-2018-05673)

6 (Åben) Anlægsbevilling - Udmøntning af Handleplan 2017-2020 for kommunens Trafiksikkerhedsplan

Sags ID: EMN-2019-00683

Resumé

Trafiksikkerhedsplan 2017-2020 sætter rammer for og prioritering af det fremadrettede arbejde med trafiksikkerhed, tryghed og fremkommelighed i Gentofte Kommune. Planen beskriver 5 temaer og herunder 12 indsatsområder, der efterfølgende er konkretiseret i en handleplan. Handleplanen indeholder 14 konkrete initiativer, der arbejdes med i den 4-årige periode. Der søges om anlægsbevilling til initiativer, der er planlagt gennemført i 2019.

Baggrund

Trafiksikkerhedsarbejdet bygger, jf. trafiksikkerhedsplanen, på 2 spor: Dels at understøtte god trafikadfærd via aktiviteter og tiltag og dels at gennemføre anlægsløsninger, hvor de fysiske forhold ændres for bedre at understøtte god trafik adfærd.

Trafiksikkerhedsplanens 5 temaer og 12 indsatsområder er konkretiseret i en række initiativer i Handleplan for trafiksikkerhedsplan 2017-2020. Udmøntningen af initiativerne sker i tæt samarbejde mellem de berørte parter (skoler, institutioner, grundejerforeninger, seniorråd, handicapråd, Sikker Trafik, direkte berørte borgere m.fl.) så der tilvejebringes helhedsorienterede løsninger.

Handleplanen blev præsenteret på Teknik og Miljøudvalgsmøde den 2. maj 2017, pkt. 1, som led i status på trafiksikkerhedsarbejdet. Med udvalgets kommentarer og forslag blev orienteringen enstemmigt taget til efterretning.

I 2019 vil der i fortsættelserne af initiativerne, i 2017 og 2018 fortsat være fokus på tema 1 og tema 2. Der vil samtidig blive arbejdet med temaerne 4 og 5.

Under tema 1 - Trafikadfærd og hastighed prioriteres i 2019:

- Planlægning og projektering af adfærdsregulerende tiltag, der øger trafikikkerheden på uheldsbelastede steder.
- Optimering af signalstyring, herunder hovedeftersyn på signaler på udvalgte strækninger, for at øge fremkommeligheden på vejnettet
- Videreudvikling af trafikikkerhedspakken hos Grundejerforeninger. Trafikkerikkerhedspakken er en 'værktøjskasse' med tilgængelige trafikdata, forslag til mulige lokale initiativer samt retningslinjer for fastsættelse af hastighedsniveau og fremkommelighed.

Under tema 2 - Fremtidens trafikant prioriteres i 2019:

- Undervisning af færdselskontaktlærerne, så de opnår viden, som de kan formidle og udbrede til skoleelever således, at skoleeleverne færdes sikkert i trafikken.
- Forsøg med adfærdsregulerende tiltag via aktiviteter og kampagner gennemføres på udvalgte skoler med forskellighed i trafikale udfordringer.
- Gennemførelse af lokale og nationale kampagner, der er målrettet de trafikale udfordringer, der opleves i kommunen.

Under tema 4 - Cykeltrafik prioriteres i 2019:

- Gennemførelse af ny adfærds-kampagne på Strandvejen i Hellerup for at påvirke hensynsfuld adfærd både på cykelstien og når der parkeres.

Under tema 5 - Tilgængelighed prioriteres i 2019:

- Implementering af afprøvede løsninger vedr. krydsning af vej uden lysregulering på udvalgte steder (f.eks. ved etablering af midterhelle eller hævet flade).
- Gennemførelse af seniortrafikcaféen, hvor borgere over 60 år har mulighed for at mødes og opnå viden om sikker adfærd i trafikken for at øge deres mobilitet.

Indstilling

Teknik og Miljø indstiller

Til Økonomiudvalget og Kommunalbestyrelsen:

At der anlægsbevilges 1,892 mio. kr. til gennemførelse af initiativer i 2019 vedr.

Trafikkerikkerhedsplan 2017-2020 med finansiel dækning over det på investeringsoversigten afsatte rådighedsbeløb i 2019 med 1,392 mio. kr. og ved fremrykning af rådighedsbeløb på 500.000 kr. fra 2020.

Tidligere beslutninger:

Udvalg: Økonomiudvalget

Dato: 18-03-2019

Økonomiudvalget den 18. marts 2019

Anbefales til Kommunalbestyrelsen.

Bilag

1. Skema 1 (2664434 - EMN-2019-00683)

7 (Åben) Projekt om Kystvej ud for Skovshoved Havn

Sags ID: EMN-2019-00144

Resumé

Efter dialog med grundejerforeninger samt klubberne på Skovshoved Havn og viderebearbejdning af budgetoverslag med rådgiverbistand indstilles det, at der gennemføres et reduceret projekt for Kystvej ud for Skovshoved havn.

Baggrund

Kommunalbestyrelsen meddelte den 29. januar 2018 enstemmigt anlægsbevilling på:

- 24 mio. kr. til at foretage afvanding, kystsikring og den hermed forbundne retablering af belægninger på Kystvejen.
- 21 mio. kr. i udgift og 4,15 mio. kr. i indtægt til omlægning af Kystvejen ud for Skovshoved Havn fra 4 til 2 spor samt til etablering af et grønt byrum inkl. kystsikring.

Arbejdet med afvanding, kystsikring og den hermed forbundne retablering af belægninger på Kystvejen syd for Skovshoved Havn er næsten afsluttet. Retableringen af belægningerne er udformet, så de svarer til udformningen af belægningerne nord for havnen med et aktivitetsbånd, hvor løbere, rulleskøjtéløbere med mere kan dyrke deres aktivitet adskilt fra gående og cyklister. Det bevilgede projekt på Kystvej ud for Skovshoved Havn indebar omlægning af Kystvejen fra 4 til 2 spor med det formål at reducere hastigheden til 50 km/t samt etablering af et grønt byrum indeholdende aktivitetsbånd og kystsikring.

Forvaltningen har været i dialog med grundejerforeningerne, som protesterer overfor etablering af det rekreative grønne byrum og den deraf følgende nedlæggelse af de ca. 45-50 parkeringspladser, som er beliggende ud for havnen. Grundejerforeningerne i området anfører, at der med de nye områder og faciliteter, der er etableret på havnen ikke er behov for et rekreativt grønt byrum, som tilmed vil kunne skabe støjgener mv. Klubberne på Skovshoved Havn er skeptiske overfor det påtænkte rekreative grønne byrum og har særlig fokus på adgang til havnen. Grundejerforeningerne, beboerne i Skovshoved og klubberne på Skovshoved Havn bemærker, at parkeringsudfordringen i og omkring byen er meget stor og derfor ønskes de eksisterende 45-50 parkeringspladser ud for havnen bibeholdt.

Budgetoverslaget for det bevilgede projekt var baseret på et kvalificeret skøn ud fra erfaringstal for lignende anlægsprojekter. Budgetoverslaget er viderebearbejdet med rådgiverbistand. Da det nu skønnes, at anlægsprisen for det oprindelige projekt vil blive væsentlig højere end det var forudsat og bevilget, foreslås gennemført et reduceret projekt, som opfylder det oprindelige formål, idet det indeholder de oprindelige elementer, bortset fra det rekreative grønne byrum, som klubberne på havnen og beboerne i Skovshoved ikke er særlig positive overfor. Formålet hermed imødekommes i stedet med de faciliteter, der er etableret på havnen. I tillæg hertil kan de 45-50 eksisterende parkeringspladser ud for havnen bibeholdes.

Det foreslås, at der gennemføres et projekt med følgende elementer:

Hastigheden nedsættes på Kystvejen:

- Kystvejen "rykkes ikke mod øst", som oprindeligt planlagt. Kystvejen reduceres fortsat til 2 spor, men indenfor nuværende vejprofil – og hastigheden sænkes som planlagt til 50 km/t

(under forudsætning af tilladelse fra Politiet). Der etableres fortsat de nødvendige svingbaner. Den eksisterende midterrabat rettes op med nye kantsten.

- Den vestlige del af Kystvejen reduceres fortsat til 1 spor ved, at der etableres et bed i det vestligste spor (sten/grønt). For den østlige del af Kystvejen fastholdes den eksisterende parkeringsbane med ca. 45-50 parkeringspladser, hvilket imødekommer ønsker fra Skovshoveds beboere og havnens brugere.
- Vejanlægget vil i nogen grad fremstå som en mindre grøn vejstrækning. Til gengæld vil den kunne udføres på en mere robust måde, som i højere grad er tilpasset beliggenheden ved vandet, som kan være udfordrende for planter.

Aktivitetsbånd etableres:

- Aktivitetsbåndet etableres som forudsat ud for havnen og udformes på samme måde som aktivitetsbåndet nord og syd for havnen.

Kystsikring etableres:

- Sikring af kysten mod oversvømmelse sker – i stedet for ved etablering af plint – ved brug af såkaldte Watertubes kombineret med Big Bags ved passager til havnens område. Denne mobile sikring kan etableres inden for 4 timer ved udsigt til højvande/-stormflod.

Gennemførelse af det foreslåede reducerede projekt vil betyde, at kommunen vil miste fondsstøtte fra Realdania på 4,15 mio. kr., som var til det rekreative grønne byrum. Det indstilles derfor at der meddeles en negativ indtægtsbevilling på beløbet.

Der resterer herefter 16.85 mio.kr. af den meddelte bevilling. Der er ikke indhentet egentlige tilbud og prisskønnet er derfor ikke afprøvet i det marked, der er nu, men det vurderes af ekstern rådgiver, at det foreslåede reducerede projekt kan gennemføres indenfor dette beløb.

Indstilling

Teknik og Miljø indstiller

Til Økonomiudvalget og Kommunalbestyrelsen:

1. At det reducerede projekt for Kystvej og aktivitetsbånd ud for Skovshoved havn godkendes
2. At der meddeles en negativ indtægtsbevilling (både i indtægt og udgift) på 4,15 mio. kr. og, at de afsatte rådighedsbeløb reduceres svarende hertil.

Tidligere beslutninger:

Udvalg: Økonomiudvalget

Dato: 18-03-2019

Økonomiudvalget den 18. marts 2019

Pkt. 1-2: Anbefales til Kommunalbestyrelsen.

Bilag

1. Skema 1 - kystvejen (2786340 - EMN-2019-00144)

8 (Åben) Anlægsbevilling - Kystsikring langs Øresund

Sags ID: EMN-2018-05836

Resumé

Som led i den løbende renovering af kystsikringsanlægget langs Kystvejen på strækningen mellem Charlottenlund Søbad og Bellevue Strandpark søges anlægsbevilling til videreførelse af en partiel renovering af kystsikringsanlægget langs Øresund med finansiering over det på investeringsoversigten 2019 afsatte rådighedsbeløb.

Baggrund

I 2007 blev der udarbejdet en særeftersynsrapport for kystsikringen langs Kystvejen, som konstaterede, at kystsikringen er i en sådan forfatning, at en gennemgribende renovering er påkrævet. I 2009 blev det vurderet, at renoveringen af kystsikringsanlægget bør udføres ved en partiel renoveringsstrategi, hvor der hvert andet år frem til 2038 udføres nødvendige istandsættelsesarbejder på kystsikringsanlægget.

I 2019 planlægges det, at fortsætte med renoveringen af kystsikringsanlægget på den del af strækningen mellem Charlottenlund Søbad og Bellevue Strandpark, som ikke er udført i forbindelse med Novafos bassinledning og renoveringen af Skovshoved Havn. Der skal udføres reparationsarbejde på de lodretstående betonvægge, betonforkanter, granitstensglacis samt udbedring af mørtelfuger mv.

Det kan være nødvendigt samtidigt at foretage et delvist supplement af den foranliggende stenkastning.

En løbende istandsættelse af beskadigelser på kystsikringen er nødvendig for at sikre kystsikringsanlæggets varige funktion og vil på længere sigt sikre et højere tilstandsniveau af kystsikringsanlægget.

Anlægsbevilling til renovering af kystsikringen langs Kystvejen finansieres fra puljen til "Kystsikring langs Øresund".

Projektet falder ind under Bilag A.04's særlige regler for puljer vedr. infrastruktur i kommunens "Regler for Økonomistyring".

I forbindelse med gennemførelse af projektet vil en andel af løn- og driftsudgifterne blive dækket af bevillingen.

Indstilling

Teknik og Miljø indstiller

Til Økonomiudvalget og Kommunalbestyrelsen:

At der anlægsbevilges 2,6 mio. kr. til renovering af kystsikringsanlægget langs Kystvejen mellem Charlottenlund Søbad og Bellevue Strandpark med finansiel dækning over det på investeringsoversigten afsatte rådighedsbeløb i 2019 til "Kystsikring langs Øresund".

Tidligere beslutninger:

Udvalg: Økonomiudvalget

Dato: 18-03-2019

Økonomiudvalget den 18. marts 2019

Anbefales til Kommunalbestyrelsen.

Bilag

1. Skema 1 - Kystsikring langs Øresund (2650843 - EMN-2018-05836)

9 (Åben) Anlægsbevilling til Handicaptilgængelighedspuljen 2019

Sags ID: EMN-2019-00276

Resumé

Der søges om anlægsbevilling på 2,8 mio. kr. til tilgængelighedsprojekter i 2019 med finansiering over de afsatte midler til Handicaptilgængelighedspuljen 2019. Prioritering af midlerne til de enkelte projekter sker i samarbejde med Tilgængelighedsforum, som anbefaler bevillingsansøgningen.

Baggrund

I 2019 vil der være fokus på:

- Tilgængelighedstiltag på kirkegårde og grønne områder
- Tilgængelighedstiltag ved offentlige institutioner

I samarbejde med Tilgængelighedsforum er der i 2019 udpeget flere offentlige toiletter på kommunens grønne områder, som forbedres i muligt omfang. Samtidig foregår der tilgængelighedsforbedringer i nogle centrale grønne områder, som f.eks. Ordrup Kirkegård og Gentofte Sø.

Kirkegårdene ligger ofte centralt for bydelscentrene og udgør et rekreativt mål for især mange ældre. Der er planlagt forskellige tilgængelighedstiltag langs med Gentofte Sø og på Ordrup Kirkegård, herunder nye bænke og bedre adgangsforhold. Ordrup Kirkegård ligger centralt for Ordrup Bydelscenter, hvor den første tilgængelighedsrute er blevet implementeret i årene 2016-17.

Der prioriteres i samarbejde med Tilgængelighedsforum hen over året midler til tilgængelighedstiltag ved offentligt tilgængelige kommunale institutioner.

Indstilling

Teknik og Miljø indstiller

Til Økonomiudvalget og Kommunalbestyrelsen:

1. At der anlægsbevilges 2,8 mio. kr. jf. skema 1 til gennemførelse af forskellige handicaptilgængelighedstiltag i 2019 med finansiering over det afsatte rådighedsbeløb til Handicaptilgængelighedspuljen i 2019.

Tidligere beslutninger:

Udvalg: Økonomiudvalget

Dato: 18-03-2019

Økonomiudvalget den 18. marts 2019

Anbefales til Kommunalbestyrelsen.

Bilag

1. skema 1 (2631199 - EMN-2019-00276)

10 (Åben) Anlægsbevilling til udendørs træningscenter ved Maglegård

Sags ID: EMN-2019-00951

Resumé

Der ansøges om en anlægsbevilling på 1 mio. kr. til etablering af et udendørs trænings- og aktivitetsanlæg ved Maglegårdsskolen

Baggrund

I forbindelse med vedtagelsen af Gentofte Plan 2019, blev det besluttet, at anlægge et aktivitets- og træningscenter ved Maglegårdsskolen.

Formålet anlægget er at invitere borgere i alle aldre til at bruge byrummet til træning og leg.

Projektet er kommet i stand på initiativ fra Gentofte LIV og deres ønsker om udvikling af lokalsamfundet. Gentofte LIV er en sammenslutning af HIK (fodbold, håndbold, tennis), Maglegårdsskolen, Ungdomsskolen, Gentofte Studenterkursus, Messiaskirken, Øregård Gymnasium, Tranegårdsskolen, Gentofte Hovedbibliotek og Øregård museum.

Der har været særlig fokus på at anlægget skal designes, så brugere fra både dagtilbud, skoler, idrætsforeninger og selvorganiserede borgere kan anvende anlægget.

Anlægget indeholder crossfitmoduler til styrketræning, en forhindringsbane (OCR - (obstacle course run) til motorisk udfordring i alle aldre og en løbebane på 100 m til intervaltræning. Dertil er medtænkt områder til ophold og spots til udeundervisning.

Fritid og den nedsatte arbejdsgruppe fra Gentofte LIV er i dialog med Lokale- og Anlægsfonden om fondsmidler. Ekstra midler vil give mulighed for tilkøb af udstyr, f.eks. lyspullerter og træningsfaciliteter.

Der er indhentet forslag til indretning af anlægget hos to firmaer. Gentofte Liv har i samarbejde med forvaltningen valgt projektforslaget fra Elverdal jf. vedlagte bilag.

Indstilling

Børn og Skole, Kultur, Unge og Fritid samt Teknik og Miljø indstiller

Til Økonomiudvalget og Kommunalbestyrelsen:

At der anlægsbevilges 1 mio. kr. til et udendørs aktivitets- og træningscenter ved Maglegård med finansiering over det i investeringsoversigten 2019 til formålet afsatte rådighedsbeløb.

Tidligere beslutninger:

Udvalg: Økonomiudvalget

Dato: 18-03-2019

Økonomiudvalget den 18. marts 2019

Pia Nyiring deltog på grund af inhabilitet ikke i sagens behandling og afgørelse.

Anbefales til Kommunalbestyrelsen.

Bilag

1. Skema 1 (2748171 - EMN-2019-00951)
2. Bilag 1 Elverdal (2749069 - EMN-2019-00951)

11 (Åben) Anlægsbevilling til café på Gentofte Hovedbibliotek

Sags ID: EMN-2019-00888

Resumé

Der søges anlægsbevilling på 0,8 mio. kr. til opgradering af køkkenfaciliteterne i caféen på Gentofte Hovedbibliotek med finansiering over det på investeringsoversigten 2019 afsatte rådighedsbeløb.

Baggrund

I forbindelse med vedtagelsen af Gentofte Plan 2019 blev det besluttet, at der i den kommende fireårsperiode fra 2019-22 skal arbejdes med bibliotekernes videre udvikling som lokale kulturhuse. For at kunne imødekomme de ønsker og behov borgerne måtte have til en bredere anvendelse af biblioteket kræver det, at bibliotekernes fysiske rammer giver øgede muligheder. I den forbindelse er der på investeringsoversigten 2019 afsat 0,8 mio. kr. til en opgradering af køkkenet på Gentofte Hovedbibliotek.

Gentofte Hovedbibliotek skal i højere grad opleves som et kulturhus, mødested og ramme om fællesskabsunderstøttende aktiviteter med blandt andet en bedre fungerende café, der kan virke som et naturligt samlingspunkt for borgerne i forbindelse med deres brug af huset. De afsatte midler skal anvendes til at omdanne bibliotekets nuværende anretterkøkken til et

produktionskøkken. Opgraderingen af køkkenet forventes at medføre en udvidelse af caféens åbningstid.

Indstilling

Børn og Skole, Kultur, Unge og Fritid og Teknik og Miljø indstiller

Til Økonomiudvalget og Kommunalbestyrelsen:

At der anlægsbevilges 0,8 mio. kr. til opgradering af køkkenfaciliteterne i caféen på Gentofte Hovedbibliotek med finansiering over det til formålet afsatte rådighedsbeløb i 2019.

Tidligere beslutninger:

Udvalg: Økonomiudvalget

Dato: 18-03-2019

Økonomiudvalget den 18. marts 2019

Anbefales til Kommunalbestyrelsen.

Bilag

1. Skema 1 - Café Gentofte Hovedbibliotek (2731986 - EMN-2019-00888)

12 (Åben) Anlægsbevilling til rådgivning og projektering af opgradering af brandsikkerhed i plejeboliger

Sags ID: EMN-2019-01132

Resumé

Der søges om en anlægsbevilling på 5 mio. kr. til rådgivning og projektering af opgradering af brandsikkerheden i plejeboliger mv. i Gentofte Kommune.

Baggrund

Trafik- Bygge og Boligstyrelsen har på baggrund af plejehjemsbranden sidste sommer i Norddjurs Kommune iværksat en undersøgelse af brandsikkerheden i bygninger, hvortil der visiteres ældre eller plejekrævende borgere, eller hvori der opholder sig andre personer, der ikke kan forventes at bringe sig selv i sikkerhed i tilfælde af brand.

Ultimo februar 2019 har et flertal i Folketinget vedtaget en beslutning om, at regeringen skal udarbejde forslag til en skærpet regulering af området ved styrkelse af brandsikkerheden gennem konkrete tiltag, herunder tidsbegrænsning af dispensationer og udvidelse af lovpligtige brandsyn. Folketingsbeslutningen indeholder ikke nærmere detaljer om den fremtidige regulering.

Gentofte Kommune har foretaget en aktuel undersøgelse af brandsikkerheden på institutioner med plejeboliger i kommunen (7 kommunale og 5 selvejende) samt Tranehaven (genoptræningscenter). I undersøgelsen indgår i øvrigt Broen, Pilekrogen, Østerled samt botilbud og institutioner på Bank-Mikkelsens Vej.

Undersøgelsen viser, at alle plejeboliger mv er godkendt brandsikkerhedsmæssigt uden dispensationer på opførelses-/ombygningstidspunktet. Det betyder ikke nødvendigvis, at brandsikkerheden alle steder er på samme niveau som kommunens nyeste plejeboliger.

Beredskab Øst gennemfører årligt brandsyn på alle institutioner med plejeboliger mv. Brandsynene har til formål at sikre, at de driftsmæssige forhold vedrørende brandsikkerheden overholdes. Ved brandsynet kontrolleres det f.eks., at flugtvejsdøre er passable, brandslukningsmateriel virker, branddøre kan lukke, personale er instrueret i forholdsordre ved brand mv. De få mangler, som synene har afdækket, er alle efterfølgende håndteret og udbedret.

Brandsikkerheden er afgørende i plejeboliger mv, hvor borgere med forskellige funktionsnedsættelser bor og overnatter. En opgradering af brandsikkerheden til samme niveau som kommunens nyeste plejeboliger vil medføre, at der flere steder skal gennemføres en række konkrete tiltag.

Før der kan igangsættes egentlige anlægsprojekter, skal der etableres en god dialog med de berørte institutioner om den ønskede opgradering af brandsikkerheden til samme niveau som kommunens nyeste plejeboliger.

Indstilling

Social & Sundhed og Teknik og Miljø indstiller

Til Økonomiudvalget og Kommunalbestyrelsen:

1. At det besluttet, at brandsikkerheden opgraderes i alle plejeboliger mv. til samme niveau som kommunens nyeste plejeboliger, idet der forud gennemføres dialog med de berørte institutioner herom.
2. At der anlægsbevilges 5 mio. kr. til, efter aftale med de berørte institutioner, at rådgive og projektere løsninger, der vil bringe brandsikkerheden op på det ønskede niveau, idet udgiften foreløbigt finansieres over likvide aktiver.
3. At ansøgning om bevilling til udførelse af de projekterede tiltag forelægges Økonomiudvalg og Kommunalbestyrelse i takt med, at der tilvejebringes grundlag herfor gennem projektering/udbud.

Tidligere beslutninger:

Udvalg: Økonomiudvalget

Dato: 18-03-2019

Økonomiudvalget den 18. marts 2019

Pkt. 1-3: Anbefales til Kommunalbestyrelsen.

Bilag

1. Skema 1. Opgradering af brandsikkerhed i plejeboliger (2784604 - EMN-2019-01132)

13 (Åben) Anlægsbevilling til ny gentofte.dk - udmøntning af IT-rådighedsbeløb 2019

Sags ID: EMN-2019-00564

Resumé

Der søges anlægsbevilling på 4,3 mio.kr. til udbud, udvikling og implementering af ny hjemmeside - gentofte.dk.

Baggrund

Gentofte.dk har ca. 550.000 besøg om året og er dermed en hovedindgang til service og selvbetjening for borgere og virksomheder i kommunen. Et nyt gentofte.dk bliver et væsentligt fundament i den løbende udvikling af kommunens kommunikationskanaler, så det bliver muligt at give en bedre, mere sammenhængende og brugervenlig kommunikation og sikre effektiv selvbetjening til borgere og virksomheder.

Initiativet er med til at indfri elementer fra budgetaftalen 2019-2020 om bedre digital service og er med til at sikre, at den service og formidling, vi yder via hjemmesiden, kan tilgås lige så gnidningsfrit på mobile enheder som på en PC. Initiativet understøtter det politiske vedtagne pejlemærke om at "skabe øget borgernær værdi".

Borgerne vil opleve, at det nye gentofte.dk giver nemmere adgang til service og selvbetjening, fordi struktur og navigation bliver nem, overskuelig og intuitiv at bruge. Designet vil fremstå mere moderne og indholdet vil blive skærpet, så der kommer fokus på borgerens behov for hurtigt at finde konkrete svar og ønske om at betjene sig selv. Da ca. halvdelen af besøgene på gentofte.dk kommer fra mobile enheder, skal navigationsprincipperne på hjemmesiden ændres, så det er effektivt at bruge hjemmesiden fra mobile enheder, hvilket ikke er tilfældet i dag.

Med den nye platform vil erhvervslivet endvidere få én indgang til det erhvervsrelevante indhold på gentofte.dk, som ønsket af Opgaveudvalget for Erhvervspolitik. Det er samtidig vigtigt, at vi teknisk har en hjemmesideplatform, der giver bedre mulighed for løbende udvikling, og som understøtter, at vi kan tage nye medier i brug, udstille forskellige indsatser, projekter, events og kampagner samtidig med at vi sikrer, at der er fokus på at skabe sammenhæng for borgerne på tværs af kanaler og services.

Kommunens nuværende hjemmesideløsninger er forældede, ufleksible og dyre at vedligeholde og optimere og lever ikke op til de krav, der stilles til en moderne platform.

Som en del af arbejdet med ny gentofte.dk stilles der jf. Lov om tilgængelighed af offentlige organers websteder og mobilapplikationer af 8. juni 2018 en række nye krav til de webløsninger og de dokumenter, som kommunerne publicerer digitalt. Det handler blandt andet om anvendelighed for brugere, der ikke kan benytte mus, og om at personer med synsnedsettelse eller -handicap kan få indhold læst op af en digital skærmlæser.

Der igangsættes endvidere, som et led i at forstå og udnytte teknologiens muligheder, et pilotforsøg, der introducerer chatbotteknologi i forbindelse med gentofte.dk. Forsøget skal vise om og hvordan chatbots på sigt kan være en effektiv og brugervenlig kanal, der kan supplere eller erstatte dyrere kanaler som telefoner og mails, og om denne dialogform kan løfte serviceniveauet for borgeren. Forsøget etableres med udgangspunkt i det politiske vedtagne pejlemærke om at "Forstå og udnytte teknologiens muligheder".

Investeringen vil samlet set give øget borgernær værdi i form af bedre funktionalitet, øget brugervenlighed og sammenhængende service samt mulighed for at hjemmesiden kan tilgås nemt på mobile enheder. Investeringen giver ingen direkte økonomisk gevinst, men er nødvendig for at opretholde en moderne it-infrastruktur til kommunens hjemmeside og overholde ny lovgivning på området

I 2017 blev frigivet 0,8 mio. kr. til forbedring af borgere og virksomheders digitale indgang til kommunen (KB 25/9 2017, pkt. 16). Disse midler er ikke anvendt, da en afdækning viste, at kommunens nuværende hjemmesideløsninger ikke kunne optimeres på grund af forældet infrastruktur og kode. Den tidligere bevilling søges derfor overført i forbindelse med genbevillingssagen til at indgå i den nye ansøgning om midler til ny gentofte.dk.

Indstilling

Kommunikation og Borgerservice, Digitalisering og IT indstiller:

Til Økonomiudvalget og Kommunalbestyrelsen:

- At der gives anlægsbevilling til udbud, udvikling og implementering af ny gentofte.dk på 4,3 mio. kr., jf. skema 1, finansieret af det afsatte rådighedsbeløb til it-anskaffelser i 2019.
- At investeringen afskrives henover en periode på fire år. Investeringen vil give øget borgernær værdi i form af bedre funktionalitet, øget brugervenlighed og sammenhængende service samt mulighed for at hjemmesiden kan tilgås nemt på mobile enheder. Investeringen giver ingen direkte økonomisk gevinst, men er nødvendig for at opretholde en moderne it-infrastruktur til kommunens hjemmeside og overholde ny lovgivning på området.

Tidligere beslutninger:

Udvalg: Økonomiudvalget

Dato: 18-03-2019

Økonomiudvalget den 18. marts 2019

Anbefales til Kommunalbestyrelsen.

Bilag

1. Bilag til anlægsbevilling til ny gentofte.dk 2019 (2656196 - EMN-2019-00564)
2. Skema 1 - ny gentofte.dk - udmøntning af IT-rådighedsbeløb 2019 (2655799 - EMN-2019-00564)

14 (Åben) Anlægsbevilling til opgradering af standardsoftware samt øget sikkerhed - udmøntning af IT-rådighedsbeløb 2019-2021

Sags ID: EMN-2019-00927

Resumé

Der søges anlægsbevilling på 7,5 mio. kr. fordelt med 2,5 mio. kr. årligt i perioden 2019-2021 til opgradering af standardsoftware (bruger licenspakker) samt øget sikkerhed.

Baggrund

Et stabilt og sikkert IT-fundament er afgørende for kommunens service til borgerne. Der er løbende behov for at geninvestere i afskrevet infrastruktur, idet en lang række IT-teknologier typisk forældes og afskrives over en 3-5 årig periode samtidig med, at der udvikles nye og mere driftssikre teknologier.

Det er en forudsætning for en moderne it-arbejdsplads, at der er en tidssvarende software (Office pakken med Word, Excel, Outlook osv.) installeret herunder, at vi på alle devises har moderne og sikre licenspakker som giver et solidt grundlag at yde den bedste digitale service ud fra. Samtidig er det væsentligt for at IT-systemer, netværk og infrastruktur kan udnyttes på bedst mulig måder

Gentofte Kommunes softwarelicenspakker er anskaffet i henholdsvis 2014 og 2015 ved anlægsbevillinger på i alt 7 mio.kr. og kan ikke længere opgraderes til kommende nye versioner af kontorpakker som word, excel mv.

Den kommunale opgaveløsning vil tillige skulle kunne "Forstå og udnytte teknologiens muligheder" jfr. det politiske vedtagne pejlemærk og hermed også forholde sig til brugen af store mængder data og her er sikkerhedsniveauet for pc'ere, telefoner og tablets helt afgørende – det er derfor vigtigt, at kommunens it-infrastruktur (brugerlicenser) følger med udviklingen på det område.

Statens og Kommunernes Indkøbsservice har udbudt standardsoftware til kommunerne, hvor der er sammensat en række pakker, der er tilpasset kommunale ønsker og krav til blandt andet forskellige licenstyper. I pakkerne indgår desuden ny funktionalitet bl.a. på sikkerhedsområdet, således at kommunen samtidig med licensfornyelsen får opgraderet sikkerhedsniveauet til de nye krav, der stilles til området i dag. Det er blandt andet vigtigt at kunne lukke for telefoner og tablets, hvis de bliver stjålet eller på anden måde bortkommer.

Gentofte Kommune ønsker at anvende de nye licenspakker, der sikrer at de nye teknologiske muligheder anvendes, samtidig med at sikkerhedsniveauet højnes.

Investeringen giver således ingen direkte økonomisk gevinst, men er nødvendig for at opretholde en moderne it-infrastruktur og vil samtidig øge sikkerhedsniveauet i kommunen.

Det samlede indkøb af de nye licenspakker vil beløbe sig til omkring 7,5 mio.kr. årligt, hvoraf de 2,5 mio.kr. årligt i perioden 2019-2021 foreslås finansieret af rådighedsbeløbet. Den øvrige andel finansieres af IT-driftsbudgettet og en betalingsmodel for alle områder.

Indstilling

Digitalisering og IT indstiller:

Til Økonomiudvalget og Kommunalbestyrelsen:

- At der gives anlægsbevilling til opgradering af standardsoftware samt øget sikkerhed på 7,5 mio. kr., jf. skema 1, finansieret af det afsatte rådighedsbeløb til IT-anskaffelser med 2,5 mio. kr. årligt i 2019-2021.
- At investeringen afskrives henover en periode på tre år. Investeringen giver ingen direkte økonomisk gevinst, men er nødvendig for at opretholde en moderne it-infrastruktur og vil samtidig øge sikkerhedsniveauet i kommunen.

Tidligere beslutninger:

Udvalg: Økonomiudvalget

Dato: 18-03-2019

Økonomiudvalget den 18. marts 2019

Anbefales til Kommunalbestyrelsen.

Bilag

1. Bilag til anlægsbevilling vedr. opgradering af standardsoftware samt øget sikkerhed (2735907 - EMN-2019-00927)
2. Skema 1 til anlægsbevilling til opgradering af standardsoftware samt øget sikkerhed (2735909 - EMN-2019-00927)

15 (Åben) Godkendelse af forslag til kommissorium for opgaveudvalget Fremtidens Transport

Sags ID: EMN-2019-00560

Resumé

Udkast til kommissorium for opgaveudvalget Fremtidens Transport forelægges Teknik- og Miljøudvalget.

Kommissoriet behandles i Teknik- og Miljøudvalget på et fællesmøde den 25. februar 2019 og derefter på Økonomiudvalgets og Kommunalbestyrelsens møder i marts 2019.

Baggrund

Kommunalbestyrelsen besluttede på sit møde den 17. december 2018, dagsordenens punkt 18, at udpege to kommunalbestyrelsesmedlemmer til at indgå i forberedelsen af kommissoriet for opgaveudvalget Innovative transportformer for fremtidens Gentofte.

Ole Stephensen og Karen Riis Kjølbye blev enstemmigt udpeget til at indgå i forberedelsen af kommissoriet.

Ole Stephensen afgik ved døden den 6. februar 2019, og på Kommunalbestyrelsens møde den 25. februar 2019 blev der taget stilling til, hvem der varetager Ole Stephensens forskellige hverv, herunder afslutning af processen med udarbejdelsen af kommissoriet.

Karen Riis Kjølbye har i samarbejde med forvaltningen udarbejdet vedlagte udkast til kommissorium.

Med opgaveudvalget ønsker Gentofte Kommune at invitere borgerne med til at udvikle fremtidens transport med udgangspunkt i de samfundsmæssige og teknologiske udviklingstendenser og de trafikale udfordringer og behov, som kommunen står overfor i dag. Formålet med opgaveudvalget er at skabe rammer og retning for udviklingen af fremtidens transport, der fremmer nem, hurtig og fleksibel transport med en høj grad af sikkerhed, fremkommelighed og bæredygtighed til følge. Opgaveudvalgets arbejde skal munde ud i:

- en afdækning af de både kortsigtede og langsigtede muligheder, som blandt andet den teknologiske udvikling giver i forhold til de udfordringer og behov, Gentofte Kommune står overfor på transportområdet
- pejlemærker for vedvarende nytænkning og innovative løsninger for fremtidens transport
- anbefalinger til 2-3 innovative og praktisk realiserbare løsninger på udvalgte udfordringer i kommunen, hvor der i forlængelse af opgaveudvalget kan igangsættes test/prøvehandlinger.

Opgaveudvalget foreslås sammensat af 5 medlemmer af Kommunalbestyrelsen samt 10 borgere.

Se udkast til kommissorium og bilag vedrørende identifikation af interesserede borgere.

Opgaveudvalgets arbejde foreslås påbegyndt 2. kvartal 2019 og afsluttet 2. kvartal 2020.

Indstilling

Karen Riis Kjølbye og Teknik og Miljø indstiller

Til Teknik- og Miljøudvalget, Økonomiudvalget og Kommunalbestyrelsen:
At udkast til kommissorium vedtages.

Tidligere beslutninger:

Udvalg: Teknik- og Miljøudvalget

Dato: 25-02-2019

Anbefales til Økonomiudvalget og Kommunalbestyrelsen.

Udvalg: Økonomiudvalget

Dato: 18-03-2019

Økonomiudvalget den 18. marts 2019

Anbefales til Kommunalbestyrelsen.

Bilag

1. Kommissorium Opgaveudvalget Fremtidens Transport (2746892 - EMN-2019-00560)
2. Identifikation af interesserede borgere - Fremtidens Transport (2746909 - EMN-2019-00560)

16 (Åben) Lånoptagelse til fjernvarme- og klimatilpasningsudgifter - restlån for 2018

Sags ID: EMN-2019-01261

Resumé

Der søges om godkendelse af optagelse af restlån til udbygningen af fjernvarmen og til klimatilpasningsprojekter på baggrund af det endelige regnskab for afholdte anlægsudgifter i 2018.

Baggrund

I december 2018 godkendte Kommunalbestyrelsen optagelse af lån på 43 mio. kr. til klimatilpasningsprojekter og optagelse af lån på 90 mio. kr. til udbygningen af fjernvarmen. Begge lånoptagelser skete med baggrund i de foreløbige opgjorte anlægsudgifter for 2018. Der søges nu om godkendelse af endelig lånoptagelse for 2018.

Klimatilpasningsprojekter

Kommunens udgifter til klimatilpasningsprojekter, som endeligt finansieres af Novafos, kan lånefinansieres efter bekendtgørelse om kommunernes låntagning og garantistillelse. Et spildevandsselskab kan medfinansiere kommunale projekter, der aflaster spildevandsselskabets indsats inden for bl.a. klimatilpasning efter lov om betalingsregler for spildevandsforsyningsselskaber m.v.

I 2018 er der afholdt udgifter til klimatilpasningsprojekterne Gentofterenden og Mosegårdskvarteret. Kommunalbestyrelsen har vedtaget, at projekterne finansieres ved lånoptagelse samt at Novafos finansierer ydelserne på lånene.

De samlede anlægsudgifter til de to projekter er i regnskabsåret 2018 på 56,511 mio. kr. Da der tidligere er lånt 43 mio. kr. søges nu om godkendelse af optagelse af lån på forskelsbeløbet på 13,511 mio. kr. til klimatilpasningsprojekter. Ligesom tidligere lån til klimatilpasningsprojekter optages lånene som fastforrentet 25 årige aftalelån.

Fjernvarmeudbygningen

Anlægsudgifterne til fjernvarmeudbygningen kan lånefinansieres efter bekendtgørelse om kommunernes låntagning og garantistillelse. De låneberettigede anlægsudgifter til udbygningen af fjernvarmen lånefinansieres ved fastforrentede 25 årige lån, som tilbagebetales via fjernvarmens takster.

De samlede låneberettigede anlægsudgifter til fjernvarmen er i regnskabsåret 2018 på 100,589 mio. kr. Da der tidligere er lånt 90 mio. kr. søges nu om godkendelse af optagelse af lån på forskelsbeløbet på 10,589 mio. kr. til fjernvarmeudbygningen.

Det vurderes, at lånoptagelse i Kommunekredit med en indikeret fast rente på 1,22 % er det mest fordelagtige.

Indstilling

Økonomi indstiller

Til Økonomiudvalget og Kommunalbestyrelsen:

1. At der optages et fastforrentet 25 årigt aftalelån i Kommunekredit på 13,511 mio. kr. til klimatilpasningsprojekter, hvor ydelserne på lånet finansieres af Novafos
2. At der optages et fastforrentet 25 årigt aftalelån i Kommunekredit på 10,589 mio. kr. til fjernvarmeudbygningen

Tidligere beslutninger:

Udvalg: Økonomiudvalget

Dato: 18-03-2019

Økonomiudvalget den 18. marts 2019

Borgmester Hans Toft deltog på grund af inhabilitet ikke i sagens behandling og afgørelse.

Pkt. 1-2: anbefales til Kommunalbestyrelsen.

Bilag

17 (Åben) Lånoptagelse til indefrysning af stigninger i grundskyld

Sags ID: EMN-2019-01261

Resumé

Der søges om godkendelse af lånoptagelse til dækning af kommunes likviditetstab, som følge af den tvungne indefrysning af stigninger i grundskyld i 2018.

Baggrund

I årene 2018-2020 skal kommunen for alle stigninger over 200 kr. fra år til år i grundskyldsbetalingen til kommunen, indefryse stigningen som et rentefrit lån til boligejerne. Indefrysningen er obligatorisk for boligejerne.

Gentofte Kommune har i 2018 indefrosset et beløb på 25,092 mio. kr. Staten skal efter planen overtage udlånene til boligejerne i 2021. Kommunens udlån kan efter den kommunale lånebekendtgørelse genbelånes til dækning af kommunens likviditetstab, hvilket indgik som forudsætning ved Kommunalbestyrelsens vedtagelse af budget 2019.

Der søges nu om godkendelse af en lånoptagelse på 25,092 mio. kr. Ved statens overtagelse af grundskyldslånene til boligejerne i 2021, vil kommunens lån som udgangspunkt skulle indfris.

Kommunen optager som udgangspunkt fastforrentet 25-årige lån, hvor renten er fast i hele løbetiden. Som følge af den særlige situation, hvor kommunen forventes at skulle indfri lånet i løbet af 2021, har Økonomi søgt rådgivning hos Kommunekredit om det mest hensigtsmæssige lån i forhold til pris og risiko. For at undgå et kurstab ved indfrielsen vurderes det mere fordelagtigt at optage et lån, hvor renten er låst frem til januar 2021, og med mulighed for indfrielse til kurs 100 i januar 2021.

Det foreslås derfor, at der optages et 25 årigt lån i Kommunekredit, hvor renten er fastsat frem til januar 2021. Renten ved optagelsen af lånet forventes at blive 0,0 %.

Indstilling

Økonomi indstiller

Til Økonomiudvalget og Kommunalbestyrelsen:

At der optages et 25 årigt aftalelån i Kommunekredit på 25,092 mio. kr. med fastsat rente frem til 2021

Tidligere beslutninger:

Udvalg: Økonomiudvalget

Dato: 18-03-2019

Økonomiudvalget den 18. marts 2019

Borgmester Hans Toft deltog på grund af inhabilitet ikke i sagens behandling og afgørelse.

Anbefales til Kommunalbestyrelsen.

Bilag

18 (Åben) Genbevillinger 2018-2019

Sags ID: EMN-2019-01306

Resumé

Økonomi forelægger forslag til overførsel af mer- og mindreforbrug fra regnskab 2018 til budget 2019 for drift, anlæg og lån.

Genbevillingerne er opgjort efter reglerne for overførsel mellem regnskabsårene, der blev vedtaget 20. april 2015.

Der søges om en samlet genbevilling på 28,0 mio. kr. for driftsområdet, 65,0 mio. kr. for anlægsområdet, 10,4 mio. kr. vedrørende lånoptagelse samt 23,6 mio. kr. vedrørende grundkapitalindsud.

Baggrund

Der søges om samlet 28,0 mio. kr. på driftsområdet, som der dermed ligger på samme niveau som genbevillingerne i 2018.

Der søges om samlet 65,0 mio. kr. på anlægsområdet. Overførslerne på anlægsområdet skyldes primært tids- og betalingsforskydninger vedrørende allerede budgetlagte projekter.

Der søges om overførsel af i alt 10,4 mio. kr. fra ikke realiserede lånoptagelser som følge af tidsforskydninger m.v. i de bagvedliggende anlægsudgifter.

Der søges om overførsel af i alt 23,6 mio. kr. vedrørende grundkapitalindskud (indskud i landsbyggefonden).

Indstilling

Økonomi indstiller

Til Økonomiudvalget og Kommunalbestyrelsen:

1. At der samlet til driftsformål overføres en nettoudgift på 28,0 mio. kr. fra regnskab 2018 til budget 2019.
2. At der overføres 65,0 mio. kr. som nettoudgift vedrørende anlægsprojekter fra regnskab 2018 til budget 2019.
3. At der overføres 10,4 mio. kr. vedrørende ikke realiserede lånoptagelser fra regnskab 2018 til budget 2019.
4. At der overføres 23,6 mio. kr. vedrørende indskud i landsbyggefonden fra regnskab 2018 til budget 2019.
5. At den samlede nettoudgift i 2019 ved overførslerne finansieres af likvide aktiver.

Tidligere beslutninger:

Udvalg: Økonomiudvalget

Dato: 18-03-2019

Økonomiudvalget den 18. marts 2019

Pkt. 1-5: anbefales til Kommunalbestyrelsen.

Bilag

1. Genbevillinger 2018-2019 (2764456 - EMN-2019-01306)

19 (Åben) Udpegning af medlemmer til opgaveudvalget Det internationale i Gentofte

Sags ID: EMN-2019-01222

Resumé

Kommunalbestyrelsen vedtog på sit møde den 28. januar 2019, dagsordenens punkt 9, et kommissorium for opgaveudvalget Det internationale i Gentofte.

Af kommissoriet fremgår det, at der skal udpeges 15 medlemmer, herunder 5 medlemmer af Kommunalbestyrelsen, til opgaveudvalgets arbejde.

Baggrund

Kommunalbestyrelsen vedtog med 18 stemmer (C, A, B, V og F) for, medens 1 (Ø)

undlod at stemme, på sit møde den 28. januar 2019, dagsordenens punkt 9, et kommissorium for opgaveudvalget Det internationale i Gentofte.

Det fremgår af kommissoriet, at opgaveudvalget Det internationale i Gentofte skal påbegynde sit arbejde i 2. kvartal 2019, og at opgaveudvalget skal bestå af 5 medlemmer af Kommunalbestyrelsen og 10 medlemmer med følgende kompetencer:

- 4 udenlandske borgere med bopæl i Gentofte – fx fordi de arbejder i en dansk virksomhed, eller fordi deres partner er dansk eller arbejder i Danmark
- 2 borgere med international erfaring, fx som udstationeret, fra international virksomhed eller lign.
- 4 borgere med interesse i eller erfaring med at samarbejde på tværs af nationaliteter og kulturer, fx i forbindelse med nabofællesskaber, foreningsaktiviteter, kulturliv, virksomhed/arbejde eller skole- og uddannelsesregi

Kommunalbestyrelsen blev på sit møde den 28. januar 2019, dagsordenens punkt 9, forelagt et notat om metode til rekruttering til opgaveudvalget.

Gentofte Kommune har anvendt følgende metoder til rekruttering:

- En fælles annoncering for de fem opgaveudvalg i Villabyerne og pressemeddelelse til Villabyerne,
- Gentofte Lige Nu, Gentofte.dk, Gentofte Kommunes Facebook side, nyhed på Gentofte kommunes intranet,
- Kontakt til Gentofte Kommunes råd og Folkeoplysningsudvalget,
- Plakater/flyers på udvalgte biblioteker i Gentofte, uddeling af flyers i kommuneservice, Books & Coffee på Hellerupvej og Wellcome Fitness
- Mails til alle ambassader i Gentofte Kommune, Novo Nordisk, Ørsted Lion's Club Rotary Club, Netværkshuset, Frivillighedscenteret og udvalgte foreninger
- Mails til udvalgte daginstitutioner, udvalgte offentlige og private skoler i Gentofte Kommune samt Copenhagen International School

36 borgere har tilkendegivet deres interesse for at blive udpeget som deltagere. Der er borgere indenfor alle kompetenceområder.

En oversigt over de interesserede borgere er fremsendt til Kommunalbestyrelsen den 12. marts 2019.

Listen med borgere har til formål at inspirere Kommunalbestyrelsen, når den skal udpege de 10 borgere til opgaveudvalget.

En valggruppe kan altid vælge en person, der ikke står på listen, så længe vedkommende opfylder kravene til kompetencer, defineret i kommissoriet.

Alle borgere skal enten være bosiddende i kommunen eller skal have anden relevant tilknytning til kommunen.

Indstilling

Det indstilles

Til Kommunalbestyrelsen:

At udpege 15 medlemmer til opgaveudvalget Det internationale i Gentofte, herunder 5 medlemmer af Kommunalbestyrelsen, samt formand og næstformand for opgaveudvalget, jfr. pkt. 3 i kommissoriet.

Tidligere beslutninger:

.

Bilag

1. Kommissorium Det internationale i Gentofte (2757393 - EMN-2019-01222)

20 (Åben) Udpegning af medlemmer til opgaveudvalget FN's verdensmål i Gentofte

Sags ID: EMN-2019-01220

Resumé

Kommunalbestyrelsen vedtog på sit møde den 28. januar 2019, dagsordenens punkt 10, et kommissorium for opgaveudvalget FN's verdensmål i Gentofte.

Af kommissoriet fremgår det, at der skal udpeges 15 medlemmer, herunder 5 medlemmer af Kommunalbestyrelsen, til opgaveudvalgets arbejde.

Baggrund

Kommunalbestyrelsen vedtog enstemmigt på sit møde den 28. januar 2019, dagsordenens punkt 10, et kommissorium for opgaveudvalget FN's verdensmål i Gentofte.

Det fremgår af kommissoriet, at opgaveudvalget FN's verdensmål i Gentofte skal påbegynde sit arbejde i 2. kvartal 2019, og at opgaveudvalget skal bestå af 5 medlemmer af Kommunalbestyrelsen og 10 medlemmer med følgende kompetencer:

- 4 borgere med lyst til aktivt at arbejde med at udbrede kendskabet til verdensmålene og skabe mere bæredygtig udvikling lokalt i Gentofte, herunder 2 unge
- 2 borgere med erfaring fra virksomheders arbejde med bæredygtig udvikling
- 2 borgere med erfaring fra arbejdet for bæredygtig udvikling – fx i forenings- og skoleregion
- 2 borgere med erfaring med at skabe engagement og netværk på tværs af organisationer og borgergrupper

Kommunalbestyrelsen blev på sit møde den 28. januar 2019, dagsordenens punkt 10, orienteret om metode til rekruttering til opgaveudvalget.

Gentofte Kommune har anvendt følgende metoder til rekruttering:

- En fælles annoncering for de fem opgaveudvalg i Villabyerne og pressemeddelelse til Villabyerne,
- Gentofte Lige Nu, Gentofte.dk, Gentofte Kommunes Facebook side, Gentofte Kommunes LinkedIn side, nyhed på Gentofte kommunes intranet samt opslag på bæredygtigtgentofte.dk
- Kontakt til Gentofte Kommunes råd
- Plakater/flyers på alle biblioteker i Gentofte
- Mails til gymnasier, Ørsted, Frivillighedscenteret, Bæredygtighedsnetværkets eksterne borgerliste, SOR Optimist International Gentofte, Rotary og Lion's Club

31 borgere har tilkendegivet deres interesse for at blive udpeget som deltagere. Der er borgere indenfor alle kompetenceområder.

En oversigt over de interesserede borgere er fremsendt til Kommunalbestyrelsen den 12. marts 2019.

Listen med borgere har til formål at inspirere Kommunalbestyrelsen, når den skal udpege de 10 borgere til opgaveudvalget.

En valggruppe kan altid vælge en person, der ikke står på listen, så længe vedkommende opfylder kravene til kompetencer, defineret i kommissoriet.

Alle borgere skal enten være bosiddende i kommunen eller skal have anden relevant tilknytning til kommunen.

Indstilling

Det indstilles

Til Kommunalbestyrelsen:

At udpege 15 medlemmer til opgaveudvalget FN's verdensmål i Gentofte, herunder 5 medlemmer af Kommunalbestyrelsen, samt formand og næstformand for opgaveudvalget, jfr. pkt. 3 i kommissoriet.

Tidligere beslutninger:

.

Bilag

1. Kommissorium FNs verdensmål i Gentofte (2757381 - EMN-2019-01220)

21 (Åben) Udpegning af medlemmer til opgaveudvalget BYENS HUS – vi skaber sammen

Sags ID: EMN-2019-01178

Resumé

Kommunalbestyrelsen vedtog på sit møde den 28. januar 2019, dagsordenens punkt 8, et kommissorium for opgaveudvalget BYENS HUS - vi skaber sammen.

Af kommissoriet fremgår det, at der skal udpeges 15 medlemmer, herunder 5 medlemmer af Kommunalbestyrelsen, til opgaveudvalgets arbejde.

Baggrund

Kommunalbestyrelsen vedtog enstemmigt på sit møde den 28. januar 2019, dagsordenens punkt 8, et kommissorium for opgaveudvalget BYENS HUS - vi skaber sammen.

Det fremgår af kommissoriet, at opgaveudvalget BYENS HUS - vi skaber sammen skal påbegynde sit arbejde i andet kvartal 2019, og at opgaveudvalget skal bestå af 5 medlemmer af Kommunalbestyrelsen og 10 medlemmer med følgende kompetencer:

- To borgere, der deltager i og planlægger aktiviteter i et foreningsbaseret tilbud, fx en folkeoplysende forening
- Tre borgere, der deltager i og planlægger aktiviteter, som dyrkes i et ikke-formaliseret fællesskab/gruppe eller i individuelt regi. Borgerne skal have erfaringer og interesser indenfor eksempelvis fællesspisninger, kunst og kultur, workshops eller idræts- og undervisningsaktiviteter
- To borgere, der har erfaring med at udvikle og drive kulturinstitutioner, medborgerhuse, kirker eller lignende
- To borgere under 25 år, der har erfaring med aktiviteter for, med eller af unge
- En borger, der er medlem af en skolebestyrelse på en folkeskole i Gentofte Kommune og er, eller har været, forælder til et barn i udskolingen i Gentofte Kommune.

Kommunalbestyrelsen blev på sit møde den 28. januar 2019, dagsordenens punkt 8, orienteret om metode til rekruttering til opgaveudvalget.

Gentofte Kommune har anvendt følgende metoder til rekruttering:

- En fælles annoncering for de fem opgaveudvalg i Villabyerne og pressemeddelelse til Villabyerne, fælles omtale i Gentofte.dk og i Gentofte Lige Nu samt opslag på LinkedIn for Gentofte Kommune
- Opslag specifikt om BYENS HUS – vi skaber sammen på Facebooksiderne for Gentofte Kommune, Gentofte Bibliotekerne, siden Vær med samt annoncering målrettet unge på Facebooksiden Deltag
- Plakater i Byens Hus og på kommunens biblioteker
- Fællesmail til registrerede brugere i foreningsportalen
- Fællesmail til medlemmer af folkeoplysningsudvalget
- Information i Kulturklub Gentofte og i Biblioteksklubbens nyhedsbrev
- Følgende netværk er brugt: Seniorrådet, Handicaprådet, Grønt Råd, Integrationsrådet, skoleledere og bestyrelsesformænd, Gentofte Frivilligcenter og Headspace, Musikbunkeren, Det Grå Pakhus, musikklubber tilknyttet biblioteket, de tilmeldte til Kulturmødet 2019. Borgerinitiativet Sharing Gentofte tog allerede tidligt i processen selv initiativ til rekruttering.

53 borgere har tilkendegivet deres interesse for at blive udpeget som deltagere. Der er borgere indenfor alle kompetenceområder.

En oversigt over de interesserede borgere er fremsendt til Kommunalbestyrelsen 12. marts 2019.

Listen med borgere har til formål at inspirere Kommunalbestyrelsen, når den skal udpege de 10 borgere til opgaveudvalget.

En valggruppe kan altid vælge en person, der ikke står på listen, så længe vedkommende opfylder kravene til kompetencer, defineret i kommissoriet.

Alle borgere skal enten være bosiddende i kommunen eller skal have anden relevant tilknytning til kommunen.

Indstilling

Det indstilles

Til Kommunalbestyrelsen:

At udpege 15 medlemmer til opgaveudvalget BYENS HUS – vi skaber sammen, herunder 5 medlemmer af Kommunalbestyrelsen, samt formand og næstformand for opgaveudvalget, jfr. pkt. 3 i kommissoriet.

Tidligere beslutninger:

.

Bilag

1. Kommissorium for opgaveudvalg for BYENS HUS - vi skaber sammen (2754629 - EMN-2019-01178)

22 (Åben) Udpegning af medlemmer til opgaveudvalget Unges Sundhed og Trivsel

Sags ID: EMN-2019-00500

Resumé

Kommunalbestyrelsen vedtog på sit møde den 28. januar 2019, dagsordenens punkt 7, et kommissorium for opgaveudvalget Unges Sundhed og Trivsel.

Af kommissoriet fremgår det, at der skal udpeges 15 medlemmer, herunder 5 medlemmer af Kommunalbestyrelsen, til opgaveudvalgets arbejde.

Baggrund

Kommunalbestyrelsen vedtog enstemmigt på sit møde den 28. januar 2019, dagsordenens punkt 7, et kommissorium for opgaveudvalget Unges Sundhed og Trivsel.

Det fremgår af kommissoriet, at opgaveudvalget Unges Sundhed og Trivsel skal påbegynde sit arbejde i 2. kvartal 2019, og at opgaveudvalget skal bestå af 5 medlemmer af Kommunalbestyrelsen og 10 medlemmer med følgende kompetencer:

- 2 borgere, som er elever på en folkeskoles udskolingstrin i Gentofte Kommune med kendskab til problematikkerne vedrørende rygning, alkohol og andre sundhedsspørgsmål.
- 2 borgere, som er elever på en ungdomsuddannelse i Gentofte Kommune med kendskab til problematikkerne vedrørende rygning, alkohol og andre sundhedsspørgsmål.
- 1 borger, som har erfaring med livet som forældre til en elev i en folkeskoles udskolingstrin i Gentofte Kommune.
- 1 borger, som har erfaring med livet som forældre til en elev på en ungdomsuddannelse i Gentofte Kommune.
- 2 borgere med erfaring fra en ungdomsuddannelse i Gentofte Kommune – enten via bestyrelsesarbejde, ledelse eller undervisning.
- 2 borgere med erfaring fra en folkeskole i Gentofte Kommune – enten via bestyrelsesarbejde, ledelse eller undervisning.

Kommunalbestyrelsen blev på sit møde den 28. januar 2019, dagsordenens punkt 7, orienteret om metode til rekruttering til opgaveudvalget.

Gentofte Kommune har anvendt følgende metoder til rekruttering:

- En fælles annoncering for de fem opgaveudvalg i Villabyerne og pressemeddelelse til Villabyerne

- Gentofte Lige Nu
- Gentofte.dk
- Opslag på SkoleIntra
- Indlæg i Skolenyt,
- Informationsmail til skolebestyrelser, skoleledere og rektorer
- Opslag på Gentofte Kommunes Facebook-side og målrettede opslag på Facebook – rettet mod unge i målgruppen
- Plakater på biblioteker
- Pressemeddelelse – som resulterede i en artikel i Berlingske
- Herudover blev følgende netværk brugt: Kultur- og ungeafdelingens mange kontakter til forskellige unge fra udkolingen og ungdomsuddannelserne, personale med ansvar for trivsel og sundhed på ungdomsuddannelser, elevrådsrepræsentanter, skoleledernetværk, fælleselevråd og tidligere deltagere i opgaveudvalg om ungdomsboliger

32 borgere har tilkendegivet deres interesse for at blive udpeget som deltagere. Der er borgere indenfor alle kompetenceområder.

En oversigt over de interesserede borgere er fremsendt til Kommunalbestyrelsen den 12. marts 2019.

Listen med borgere har til formål at inspirere Kommunalbestyrelsen, når den skal udpege de 10 borgere til opgaveudvalget.

En valggruppe kan altid vælge en person, der ikke står på listen, så længe vedkommende opfylder kravene til kompetencer, defineret i kommissoriet.

Alle borgere skal enten være bosiddende i kommunen eller skal have anden relevant tilknytning til kommunen.

Indstilling

Det indstilles

Til Kommunalbestyrelsen:

At udpege 15 medlemmer til opgaveudvalget Unges Sundhed og Trivsel, herunder 5 medlemmer af Kommunalbestyrelsen samt formand og næstformand for opgaveudvalget, jfr. pkt. 3 i kommissoriet.

Tidligere beslutninger:

.

Bilag

1. Kommissorium Unges Sundhed og Trivsel (2783207 - EMN-2019-00500)

23 (Åben) Udpegning af medlemmer til opgaveudvalget Flere i arbejde eller uddannelse

Sags ID: EMN-2019-00373

Resumé

Kommunalbestyrelsen vedtog på sit møde den 28. januar 2019, dagsordenens punkt 6, et kommissorium for opgaveudvalget Flere i arbejde eller uddannelse.

Af kommissoriet fremgår det, at der skal udpeges 15 medlemmer, herunder 5 medlemmer af kommunalbestyrelsen, til opgaveudvalgets arbejde.

Baggrund

Kommunalbestyrelsen vedtog enstemmigt på sit møde den 28. januar 2019, dagsordenens punkt 6, et kommissorium for opgaveudvalget Flere i arbejde eller uddannelse.

Det fremgår af kommissoriet, at opgaveudvalget Flere i arbejde eller uddannelse skal påbegynde sit arbejde i 2. kvartal 2019, og at opgaveudvalget skal bestå af 5 medlemmer af kommunalbestyrelsen og 10 medlemmer med følgende kompetencer:

- 2 borgere, som har erfaring som arbejdsgiver
- 2 kvinder med baggrund som flygtning eller familiesammenført, som har erfaring med at være jobsøgende
- 2 borgere, som har erfaring med karriereskifte efter det fyldte 50. år
- 2 borgere i alderen under 30 år, som har erfaring med at være uddannelsessøgende eller jobsøgende efter endt uddannelse
- 1 borger, som har erfaring med ledelse eller undervisning på et efteruddannelsescenter
- 1 borger, som har erfaring med at arbejde indenfor rekrutteringsbranchen.

Kommunalbestyrelsen blev på sit møde den 28. januar 2019, dagsordenens punkt 6, orienteret om metode til rekruttering til opgaveudvalget.

Gentofte Kommune har anvendt følgende metoder til rekruttering:

- En fælles annoncering for fem udvalg i Villabyerne,
- Gentofte Lige Nu, Gentofte.dk, Gentofte Kommunes Facebook side, Gentofte Kommunes LinkedIn side, nyhed på Gentofte Kommunes intranet,
- Plakater på offentlige steder som biblioteker, sportsbygninger, Netværkshuset og Jobcenteret.
- Der har været direkte kontakt til virksomheder, interesse- og frivillighedsorganisationer blandt andre Integrationsrådet, Netværkshuset, Frivillighedsgruppen, Blossom Projekt, lokale grupper, Røde Kors, Madklubben Hellerupvej, Ledernetværket, Teamwork, DJØF, efteruddannelsessteder, diverse rekrutteringsfirmaer, Gentofte Handelsstandsforening, Gentofte Håndværkerforening samt brug personligt netværk.

En oversigt over de interesserede borgere er fremsendt til kommunalbestyrelsen den 12. marts 2019.

Listen med borgere har til formål at inspirere kommunalbestyrelsen, når den skal udpege borgerne til opgaveudvalget. En valggruppe kan altid vælge en person, der ikke står på listen, så længe vedkommende opfylder kravene til kompetencer, defineret i kommissoriet. Alle borgere skal være enten bosiddende i kommunen eller have anden relevant tilknytning til kommunen.

Der er 18 personer, der har vist interesse for at blive udpeget som deltagere.

Der er *ikke* kommet det tilstrækkelige antal borgere indenfor alle kompetenceområder – der mangler således:

- 1 kvinde med baggrund som flygtning eller familiesammenført, som har erfaring med at være jobsøgende
- 1 borger under 30 år, som har erfaring med at være uddannelsessøgende eller jobsøgende efter endt uddannelse.

Forvaltningen har drøftet situationen med de to kommunalbestyrelsesmedlemmer, som den 29. oktober 2018 blev udpeget af kommunalbestyrelsen til at indgå i at forberede kommissoriet.

Forvaltningen og de to kommunalbestyrelsesmedlemmer, Søren B. Heisel og Marianne Zangenberg, anbefaler, at kommissoriet justeres således, at sammensætningen af deltagere i opgaveudvalget ændres. Dette kan gøres ved, at der udpeges:

- 1 i stedet for 2 ”kvinder med baggrund som flygtning eller familiesammenført”
- 1 i stedet for 2 ”borgere under 30 år, som har erfaring med at være uddannelses- eller jobsøgende efter endt uddannelse”
- 2 i stedet for 1 ”borger, som har erfaring med ledelse eller undervisning på et efteruddannelsescenter”
- 2 i stedet for 1 ”borger, som har erfaring med at arbejde indenfor rekrutteringsbranchen”.

Derved kan det fastholdes, at der er 10 borgere i opgaveudvalget, og det er muligt at finde de 10 blandt de borgere, der har vist deres interesse for opgaveudvalget.

I lyset af, at det vil betyde, at to af de tre centrale målgrupper kun vil være repræsenteret med ét medlem i stedet for to i opgaveudvalget, foreslås det endvidere, at følgende sættes ind i kommissoriet:

”Udvalget skal inddrage og lade sig inspirere ved at invitere flere fra målgrupperne og fagprofessionelle til fx sparingslabs, arbejdsgrupper, fokusgruppeinterviews eller deltagelse i konkrete møder med henblik på at kvalificere udvalgets arbejde”.

Et udkast til revideret kommissorium er vedlagt. Det justerede i kommissoriet er skrevet med farvet tekst.

Indstilling

Søren B. Heisel, Marianne Zangenberg og Social & Sundhed indstiller

Til kommunalbestyrelsen:

1. At drøfte og godkende udkast til revideret kommissorium.
2. At udpege 15 medlemmer til opgaveudvalget Flere i arbejde eller uddannelse, herunder 5 medlemmer af kommunalbestyrelsen samt formand og næstformand for opgaveudvalget, jfr. pkt. 3 i kommissoriet.

Tidligere beslutninger:

.

Bilag

1. Udkast - revideret kommissorium opgaveudvalget Flere i arbejde eller uddannelse (2647809 - EMN-2019-00373)

24 (Åben) Kavalergården 1. Delvis nedrivning af bevaringsværdig bygning og opførelse af nye tilbygninger

Resumé

På Bygnings- og Arkitekturudvalgets møde den 7. marts 2019 begærede Jeanne Toxværd (Ø) sagen indbragt til afgørelse i Kommunalbestyrelsen”:

”Der skal tages stilling til, om der kan meddeles tilladelse til delvis nedrivning af bevaringsværdig bygning og opførelse af nye tilbygninger.

Baggrund

Vilhelm Lauritzen Arkitekter har på vegne af ejer NPV A/S ansøgt om en gennemgribende renovering, ombygning og anvendelsesændring af det tidligere Danmarks Akvarium beliggende på Kavalergården 1 i Charlottenlund Slotshave, herunder nedrivning af den eksisterende vestfløj og opførelse af nye tilbygninger.

Det ansøgte projekt

Hovedfunktionerne vil, efter ombygningen, bestå af et restaurantafsnit, et kulturcenter samt et fitnesscenter.

Restaurantafsnittet placeres i bebyggelsens østlige fløj. I bebyggelsens nye vestfløj etableres et kulturelt center. Det er i ansøgningen beskrevet, at det er tænkt som et musiksted som det primære hovedomdrejningspunkt. Kulturcenteret kan også benyttes til andre kulturelle events så som forskellige former for udstillinger. Kulturcenteret er tænkt således, at det kan kobles sammen med restauranten, i det omfang et arrangement kræver dette. På vestfløjens 1. sal etableres tilsvarende et areal, der benyttes til kulturelle arrangementer.

Det samlede kompleks vil udgøre 4.276 m². Her af benyttes 2.495 m² (58 %) til fitness, 926 m² (22 %) til restauranter og 855 m² (20 %) til kultur. Fællesarealer som trapper, toiletter og teknikrum er i dette regnskab fordelt efter en fordelingsnøgle.

Den eksisterende vestfløj inklusiv kælder på 635 m² ønskes nedrevet, da bygningstilstanden er dårlig, og idet vestfløjen er uegnet til den fremtidige anvendelse som kulturcenter, herunder musiksted, i forhold til akustik, sceneplacering, komfort og udsyn for publikum.

Der ønskes opført en ny vestfløj på 793 m² med kælder, stueetage og 1. sal. Vestfløjens bygningsbredde udvides med ca. 2 m mod syd, ud i gårdrummet. I gårdrummet anlægges en hævet terrasse, således at der kan etableres udeservering til den ene af bygningens to restauranter. Endvidere ønskes opført en indskudt etage på 402 m² i hovedbygningen i forbindelse med fitnesscenteret.

På nordsiden af østfløjen anlægges der ligeledes en hævet terrasse til udeservering for bygningens anden restaurant.

Endvidere ønskes der på østfløjen opført tilbygning på 1. sal på 138 m² til de 2 restauranter. Etableringen af 1. salen vil give restaurantdriften mulighed for afholde private arrangementer sideløbende.

Bagved med østfløjens 1.sal etableres der et afskærmet område på ca. 100 m² til restauranternes teknikanlæg.

Eksisterende glaskarnap mod øst (ved restaurant) fjernes. Konstruktionens udkragende etagedæk bibeholdes, og der etableres i stedet for en altan. Altanens værn udføres som de øvrige hævede

terrasser, tagterrasser og franske altaner. Bygherre oplyser, at værn på tagterrasser udføres som uigennemsiigtige værn.

Det ansøgte i forhold til lokalplan

Bygningen er omfattet af Lokalplan 410, der fastlægger, at den kan anvendes til kulturelle formål, ungdoms- og kollegieboliger, liberalt erhverv og publikumsorienteret service i form af fitness, wellness, restauranter og cafeer. Mindst 20 % af bygningens til enhver tid værende samlede bruttoetageareal, inklusiv kælderareal, skal anvendes til kulturelle formål. Arealet til kulturelle formål skal etableres med direkte adgang gennem bygningens hovedindgang fra parkeringspladsen mod nord.

Den ansøgte anvendelse er i overensstemmelse med lokalplanen, herunder omfanget af og adgangsforhold til de kulturelle formål. Den i ansøgningen anvendte fordelingsnøgle for fællesarealerne vurderes at være rimelig i forhold til de enkelte lejermåls anvendelse af dem.

Bygningen har i SAVE-registreringen fået tildelt bevaringskarakteren 3 og er i lokalplanen udpeget som bevaringsværdig. Alle ændringer af den bevaringsværdige bygning skal godkendes af Gentofte Kommune. Tilladelse til ændringer vil skulle gives som en dispensation fra lokalplanen.

Lokalplanen, der alene omfatter Akvariebygningen og dermed arealet inden for sokkelafgrænsningen, muliggør ny- og tilbygning på 1.300 m².

De ansøgte udvidelser udgør i alt 698 m², hvoraf de 566 m² ligger inden for lokalplanområdet. 132 m² af den nye vestfløj på 793 m² ligger uden for lokalplanens afgrænsning, idet den nye bygning er 2 m dybere end den, der rives ned. De 132 m² er ikke selvstændigt lokalplanpligtig, men er en integreret del af det samlede projekt, og der skal derfor tages stilling til, om denne udvidelses påvirkning af den udpegede bevaringsværdige bygning kan godkendes. Den del af den ansøgte udvidelse, som ligger ud over lokalplanafgrænsningen er i overensstemmelse med kommuneplanrammen for området (3.F6), der bl.a. muliggør bebyggelse til kulturelle formål.

Det er Plan og Bygs vurdering, at ændringerne ikke vil forringe ejendommens bevaringsværdi, idet det eksisterende tårn med indgangsparti, som er bygningens tyngdepunkt, forbliver uændret. Desuden underordner den nye vestfløj sig skalamæssigt tårnet og er proportionsmæssig tilsvarende den eksisterende fløj set fra parkeringsarealet mod nord. Den nye nordfacades inddeling og rytme trækker referencer til det eksisterende facadeudtryk.

De fremtidige funktioner i bygningen kræver, at de enkelte facader åbnes mod skoven, gårdrummet og parkeringsarealet mod nord (restauranten), således at der skabes tilfredsstillende lys- og udsigtsforhold for bygningens brugere. Facadehullerne er etableret, så der er balance mellem bygningens tyngde og åbne partier.

Tilbygningen af 1. salen på østfløjen er let og åben med store vinduespartier og trukket tilbage fra den eksisterende facadelinje. Tilbygningen underordner sig ligeledes skalamæssigt tårnet.

Bygningen vil fremadrettet fortsat fremstå som én samlet bygningskomposition, der viser klare vertikale og horisontale bygningselementer – tårn, base og mure.

Høringer

Dispensationsansøgningen er sendt i naboorientering i henhold til Planlovens § 20 hos ejer, beboere og lejere af Jægersborg Alle 1 og 1A-H.

Idet Kavalergården 1 er beliggende indenfor skovbyggelinjen ved Charlottenlund Skov og fortidsmindebeskyttelseslinjen afkastet af rundhøj beliggende på matrikel nr. 1am, Charlottenlund,

er ansøgningen ligeledes sendt i høring hos Danmarks Naturfredningsforening, Dansk Ornitologisk Forening, Friluftsrådet, Kroppedal Museum, Slots- og Kulturstyrelsen og Naturstyrelsen, da det ansøgte kræver en dispensation fra Naturbeskyttelseslovens § 17 og § 18.

Der er modtaget bemærkninger fra Danmarks Naturfredningsforening i Gentofte og fra en beboer i Jægersborg Allé 1H.

Danmarks Naturfredningsforening i Gentofte kan ikke anbefale, at der dispenseres fra skovbyggelinjen, idet det anføres, at der ikke i ansøgningen ses tungtvejende grunde til det. Herudover anføres en række forslag til, hvordan det i byggeperioden sikres, at der ikke sker skader på den omliggende skov.

Det skal hertil bemærkes, at formålet med skovbyggelinjer er, at sikre udsyn til skoven og skovbrynet samt at bevare skovbrynene som værdifulde levesteder for plante- og dyreliv. De ansøgte udvidelser ligger dels ind mod det indre gårdrum mellem Akvariebygningen og Bilharziosebygningen, dels ud mod parkeringspladsen foran Akvariebygningen. Udvidelserne vil således ikke påvirke de forhold, som det er formålet med skovbyggelinjen at sikre.

Der er ikke hjemmel til i en byggetilladelse at stille krav om sikring af beplantning. Det anbefales, at Fredningsnævnet opfordres til at der i forbindelse med en dispensation fra arealfredningen stilles krav om sikring af træer i nærheden af Akvariebygningen under byggeperioden.

Bemærkningerne fra Jægersborg Allé 1H omhandler dels eventuelt kommende støjproblemer, hvis der indrettes musiksted som ansøgt, dels parkeringsbehovet til de forskellige aktiviteter i hele området.

Hertil skal bemærkes, at støj fra virksomheder i Akvariebygningen vil være reguleret af de almindelig gældende miljøkrav. Vedrørende parkering gælder, at der ikke i lokalplanen er fastlagt et parkeringskrav. Det er forudsat, at det eksisterende parkeringsområde dækker parkeringsbehovet.

Fredningsforhold

Hele Charlottenlund Slotshave, matr. nr. 1a, Charlottenlund, er omfattet af en arealfredning, der er meddelt ved Fredningsnævnet kendelse i 1962. Fredningen omfatter også arealet, hvor Akvariebygningen ligger på, samt de arealer, hvor Akvariebygningen ønskes udvidet. Det er med fredningen bestemt, at Charlottenlund Slotshave i sit fulde omfang skal bevares som et rekreativt grønt område og være tilgængelig for offentligheden i det omfang, som den parkmæssige udformning forudsætter. Der kan foretages sådanne ændringer, som tjener slotshavens opretholdelse og udbygning som rekreativt område. Der må ikke anbringes bygninger, boder eller skure, der ikke tjener formålet som park.

Der er siden fredningen blev meddelt i 1962 foretaget flere til- og ombygninger af Akvariebygningen, som alle har været behandlet og godkendt i Fredningsnævnet.

Det nu ansøgte forudsætter ligeledes Fredningsnævnets dispensation i forhold til arealfredningen af Charlottenlund Slotshave. Ansøgning om dispensation fra fredninger skal i sager, hvor det ansøgte også forudsætter en tilladelse fra kommunen, sendes til kommunen, som skal videresende ansøgningen til Fredningsnævnet sammen med kommunens bemærkninger.

De ansøgte bygningsmæssige ændringer af Akvariebygningen reducerer ikke Charlottenlunds Slotshaves udstrækning som rekreativt grønt område. Den ansøgte anvendelse, som er i overensstemmelse med lokalplanen, vil på samme måde som det tidligere Danmarks Akvarium, være et tilskud til områdets rekreative funktion.

Det er således Plan og Bygs anbefaling, at ansøgningen om dispensation fra fredningen videresendes til Fredningsnævnet med Gentofte Kommunes anbefaling, samt at der, såfremt Fredningsnævnet meddeler dispensation, gives byggetilladelse til den ansøgte ændring af den bevaringsværdige bygning.

Det ansøgte kræver ligeledes en tilladelse fra Miljøstyrelsen i henhold til Skovloven, da der bygges i fredskov. Ansøgningen er videresendt. En byggetilladelse vil først kunne gives, når der foreligger en tilladelse fra Miljøstyrelsen.”

Indstilling

Plan og Byg indstiller

Til Bygnings- og Arkitekturudvalget:

1. At den indsendte ansøgning sendes videre til Fredningsnævnet med Gentofte Kommunes anbefaling af, at der meddeles dispensation fra arealfredningen.
2. At der, såfremt Fredningsnævnet meddeler dispensation og Miljøstyrelsen har givet tilladelse efter Skovloven, kan gives byggetilladelse til den ansøgte ændring af den bevaringsværdige bygning, herunder dispensation til overskridelse af skovbyggelinjen.

Tidligere beslutninger:

Udvalg: Bygnings- og Arkitekturudvalget

Dato: 07-03-2019

Udvalget var enige om, at Jesper Marcus ikke er inhabil.

Forvaltningen oplyste, at Miljøstyrelsen har meddelt tilladelse efter Skovloven.

Jeanne Toxværd (Ø) stemte imod, ”med afsæt i den interesse, borgerne har udvist omkring anvendelsen af Charlottenlund Slot, bygningerne i Slotsparken og anvendelsen af Akvariet til kulturelle formål, bør sagen ikke behandles ved et lukket udvalgsmøde, men i Kommunalbestyrelsen. Desværre har udviklingen af området været låst gennem længere tid, grundet de mange lokalplanforslag, § 14 etc., og det ville have været optimalt, at man havde nedsat et opgaveudvalg, og inddraget borgerne i Gentofte om den fremtidige anvendelse af området.”

Punkt 1 – 2 vedtaget. Jeanne Toxværd (Ø) begærede sagen indbragt til afgørelse i Kommunalbestyrelsen.

Bilag

1. Kortbilag (2555705 - EMN-2018-04684)
2. Skråfoto (2555706 - EMN-2018-04684)
3. Ansøgning (2497184 - EMN-2018-04684)
4. Tegningsmateriale (2497197 - EMN-2018-04684)
5. Ansøgning om dispensation fra arealfredning (2497194 - EMN-2018-04684)
6. Ansøgning om dispensation fra bevaringsbestemmelser (2555703 - EMN-2018-04684)
7. Arealopgørelse (2555704 - EMN-2018-04684)
8. Høringssvar vedr. skovbyggelinje fra DN Gentofte (2755924 - EMN-2018-04684)

9. Høringssvar til naboorientering fra Jan Søttrup (2755923 - EMN-2018-04684)

25 (Lukket) Gentofte Kommunes Initiativpris 2019

Dokument Navn:	Ansøgningsbrev vedrørende skovbyggelinjer Miljøstyrelsen.docx
Dokument Titel:	Ansøgningsbrev vedrørende skovbyggelinjer Miljøstyrelsen
Dokument ID:	2796128
Placering:	Emnesager/Lokalplan 408 for et område ved Charlottenlund St. Reduktion af skovbyggelinje/Dokumenter
Dagsordens titel	Skovbyggelinjer – arealet øst for Charlottenlund station
Dagsordenspunkt nr	2
Appendix nr	1
Relaterede Dokumenter:	4

Dette dokument blev genereret af  getorganized
for SharePoint



Miljøstyrelsen
Haraldsgade 53
2100 København Ø

xx. marts 2019
Sagsnr. EMN-2019-01445

UDKAST

Ansøgning om reduktion af skovbyggelinje øst for Charlottenlund Station og ophævelse af skovbyggelinje langs jernbanetracéet mellem Charlottenlund og Klampenborg.

Gentofte Kommune har modtaget ansøgning om opførelse af en boligbebyggelse på et areal øst for Charlottenlund Station. Arealet er omfattet af skovbyggelinjer, der begrænser bebyggelse på arealet.

Kommunalbestyrelsen har besluttet, at ansøge Miljøstyrelsen om reduktion af skovbyggelinjer fra Forstbotanisk Have, Charlottenlund Skov og fredskoven på arealet og ophævelse af skovbyggelinjen langs jernbanetracéet mellem Charlottenlund Station og Klampenborg Station med henblik på at udarbejde et tillæg til Kommuneplan 2017 og lokalplan, der muliggør opførelse af det ansøgte byggeri og herunder 20 almene ungdomsboliger og 15 almene familieboliger.

Gentofte Kommune har de seneste år benyttet dels ca. 150 af kommunens ungdomsboliger og dels ca. 75 kommunale og almene familieboliger til boligplacering af flygtninge. Der er derfor behov for at etablere nye ungdomsboliger og også nye familieboliger.

Den tidligere Skov- og Naturstyrelse godkendte i 2003 en generel reduktion af skovbyggelinjerne i kommunen fra 300 m til mellem 15 m og 30 m. Reduktionen blev foretaget som en generel administrativ forenkling. Gentofte Kommune ansøger nu om en konkret reduktion henholdsvis ophævelse af skovbyggelinjerne, idet der nu foreligger et konkret projekt til bebyggelse af grunden og en reduktion af skovbyggelinjen vil medføre en administrativ forenkling for kommunen.

Den ansøgte bebyggelse

Nærværende ansøgning er bilagt et kort, der viser den bebyggelsesplan Gentofte Kommune har modtaget, de gældende skovbyggelinjer og det ønskede fremtidige forløb af skovbyggelinjen, der afkastes af Charlottenlund Skov, Forstbotanisk Have og fredskoven.

Den ansøgte bebyggelse består af 3 klynger af private rækkehuse i 2 etager ud for Forstbotanisk Have og en almen etageboligblok i 3 etager på den nordlige del af arealet ud for den offentlige parkeringsplads ved Bregnegårdsvej. Foran bebyggelsen etableres adgangsvej i 7-10 meters bredde. I en afstand af 10 m fra Forstbotanisk Have vil der blive anlagt grønt areal/have.



Skovbyggelinje fra Charlottenlund Skov

Den gældende skovbyggelinje er omtrent 25 m. Ved det ansøgte byggeri udgøres naboområdet af følgende (fra syd mod nord):

- Et mindre, fredskovspligtigt areal beliggende på byggegrunden
- Skel mod Forstbotanisk Have (Naturstyrelsen)
- Skel mod den tidligere gartnerbolig (privatejet bolig)
- Skel mod Bregnegårdsvejs matrikel (kommunal vej/parkeringsareal)
- Skel mod Charlottenlund Skovs matrikel (Naturstyrelsen)

Som hovedprincip for den ønskede reduktion af skovbyggelinjen trækkes der en ny skovbyggelinje langs de østvendte facader af det ansøgte byggeri.

Gentofte Kommune finder:

- At der er et vigtigt samfundsmæssigt behov for at etablere boliger på grunden
- At en bebyggelse som den ansøgte i høj grad tager hensyn til skovbeplantning og skovbryn mm., idet der dels vil være et 10 m bredt bælte med grønt areal/haver, hvor der ikke kan foretages anlæg, dels vil blive etableret et mindst 20 m bredt bælte mellem ny bebyggelses facader og skellet til Forstbotanisk Have.
- At den begrønning, som etableres ved den ansøgte bebyggelse, vil være af langt større gavn for naturbeskyttelsen end den nuværende grusbelagte plads.
- At indsynet til skov må forventes at være begrænset i et tæt bebygget område som Charlottenlund.
- At det inden for den gældende skovbyggelinje vil være umuligt at udnytte ejendommen på en hensigtsmæssig måde
- At en konkret reduktion af skovbyggelinjer vil medføre en administrativ forenkling for Gentofte Kommune for så vidt angår byggesager vedrørende de ansøgte 66 boliger, heraf 33 rækkehuse, idet Gentofte Kommune er opmærksom på naturbeskyttelseslovens § 17, stk. 2, nr. 7.

Fredskovsarealet på byggegrunden er i Tingbogen noteret som værende 1.000 m². Det angivne areal i matrikelkortet er dog 1.750 m². Bevoksningen er ung, selvsået og vil sandsynligvis kræve pleje for at kunne udvikle sig til fuldvoksen skov. Efter kommunens vurdering er bevoksningen ikke i sig selv bevaringsværdig og den kan kun spille en skærmende rolle for beplantningen i den bagvedliggende Forstbotaniske Have.

Den væsentligste ønskede reduktion i skovbyggelinjen sker ved fredskovsarealets sydlige ende, hvor der er 9 m fra skov til bebyggelse. Da denne bevoksning består af enkelte træer og selvsået kratkov, ligger skovgrænsen dog ved skellet 20 m længere inde.

Forstbotanisk Have er oprettet til studiehaven og ejes i dag af Naturstyrelsen. Haven indeholder bemærkelsesværdige træer, og enkelte af dem står tæt på skel. Da Gentofte Kommune er indstillet på at forbyde enhver form for anlæg inden for et bælte af 10 m fra skel og kræve, at der her indrettes have i forbindelse med fremtidige boliger, vil planlægningen kunne medføre et



værditilskud til skovbrynet som levested for dyr og planter. Drypzonen ift. træerne i Forstbotanisk Have vil dermed rigeligt blive iagttaget. Notat fra Orbicon A/S af 15. marts 2019 om konsekvenser for Forstbotanisk have ved bebyggelse på arealet øst for Charlottenlund Station vedlægges.

Gentofte Kommune ønsker derudover ikke at muliggøre byggeri tættere på Forstbotanisk Have end 20 m, hvorfor den ønskede reduktion i skovbyggelinjen er relativ lille (ca. 5 m) langs havens skel.

Gartnerboligen, der tidligere var tilknyttet Forstbotanisk Have, er i dag frasolgt som privat bolig. Ejendommen er ikke underlagt fredskovspligt, og dens ubebyggede arealer plejes som en typisk villahave. Gentofte Kommune ser ikke nogen begrundelse for, at denne ejendom fortsat skulle afkaste en skovbyggelinje, men er indstillet på at lade den fremtidige linje løbe langs bebyggelsens facade, som på det øvrige areal.

Den nordligste foreslåede bebyggelse er tænkt i tre etager, og en stor del af bebyggelsens fodaftryk overskrider den gældende skovbyggelinje. Skovbyggelinjen er dog her trukket efter vejmatrিকlen og har således begrænset funktion i forhold til skovbyggelinjens formål. Gentofte Kommune foreslår derfor her, at skovbyggelinjen trækkes langs bebyggelsens facade og forlænges mod nord til det punkt, hvor der er 25 m til Charlottenlund Skovs matrikel. Nord for dette punkt trækkes skovbyggelinjen i en generel afstand af 25 m fra skovmatriklen. Dette vil resultere i, at den ønskede linje møder den gældende linje på matr. 125k.

Skovbyggelinje fra jernbanetracéet mellem Charlottenlund og Klampenborg Station.

Der ansøges om en fuldstændig ophævelse af skovbyggelinjen langs jernbanen. Der søges om ophævelse langs hele banestrækningen, da det samtidig med at muliggøre bebyggelsen ved Charlottenlund Station vil skabe et klart administrativt grundlag i fremtidige sager langs banen, da skovbyggelinjens nuværende placering ikke har nogen konkret begrundelse.

Skovbyggelinjerne afkastes af matriklerne: 1i, 1mf, 18a, 18b, 18c, 18d, 18e, 18f, 18g, 18h, 18i, 18l, 18k, 18m, 18n, 18o, Kristiansholm og 124, 125a, 125c, 125d, 125h, 125i, 125l, 125m, 125n, 125o, 125p, 125q, 125r, Ordrup.

Gentofte Kommune finder:

- At der ikke findes væsentlig skovbevoksning på ejendommene
- At de øvrige jernbanestrækninger inden for kommunen ikke afkaster skovbyggelinje

Områderne langs jernbanen, der ligger inden for skovbyggelinjen, består af fuldt udbyggede boligområder. Ved ophævelse af skovbyggelinjen langs banestrækningen vil der blive opnået en administrativ lettelse, idet der ikke vil skulle behandles dispensationssager vedrørende byggeønsker på de mange boligejendomme i området, typisk villaer.

Bilag IV-arter og internationale beskyttelsesområder

De områder, hvor skovbyggelinjen ansøges ophævet og reduceret, omfatter ikke nogle internationale beskyttelsesområder. Der er ikke fundet bilag IV-arter i nærheden af skovbyggelinjerne.



Høring og ønske om møde

I overensstemmelse med Naturbeskyttelsesloven foretager Gentofte Kommune høring af de pågældende skovejere. Høringsvar vedlægges.

Inden Miljøstyrelsen påbegynder behandlingen af denne ansøgning, vil Gentofte Kommune bede om, at der holdes et møde, hvor sagen yderligere kan belyses.

Kontakt i Gentofte Kommune vedrørende dette er Chef for Plan og Byg Michael Holst, email: miho@gentofte.dk, Tlf.: 39 98 31 14.

Med venlig hilsen

Hans Toft
Borgmester

Torben Frølich
Kommunaldirektør

Relateret document 2/4

Dokument Navn: Arkitekt - visualiseringer - boliger ved Charlottenlund Station.pdf

Dokument Titel: Arkitekt - visualiseringer - boliger ved Charlottenlund Station

Dokument ID: 2799165

RÆKKEHUSE VED CHARLOTTENLUND STATION



VISUALISERING
Set fra syd mod nord

RÆKKEHUSE VED CHARLOTTENLUND STATION

PRINCIPPER

Bebyggelsen disponeres således, at der placeres almene boliger - 15 familieboliger a 50 m² og 20 ungdomsboliger a 38 m² i grundens nordlige ende ved indkørslen til området. Bygning i tre etager.

Bilparkering disponeres i to grupper i grundens nord- og sydende, en gruppering midt på arealet, og med en p-plads ved hver rækkehusbolig, hvor det er muligt.

Rækkehusene disponeres i en bevæget stang-bebyggelse på langs af banen.

Rækkehusene er i to etager, i varierende bredder og dybder, så man har mulighed for boligstørrelser der varierer fra ca. 124 m² til 160 m².

På vestsiden mod banen etableres lukkede intime gårdhaver, så man sikrer privathed og afskærmer for støj på aftensol-siden. På boligens sydøstside etableres ankomstzone/forhave og evt. skur.

SITUATIONSPLAN 1:1000

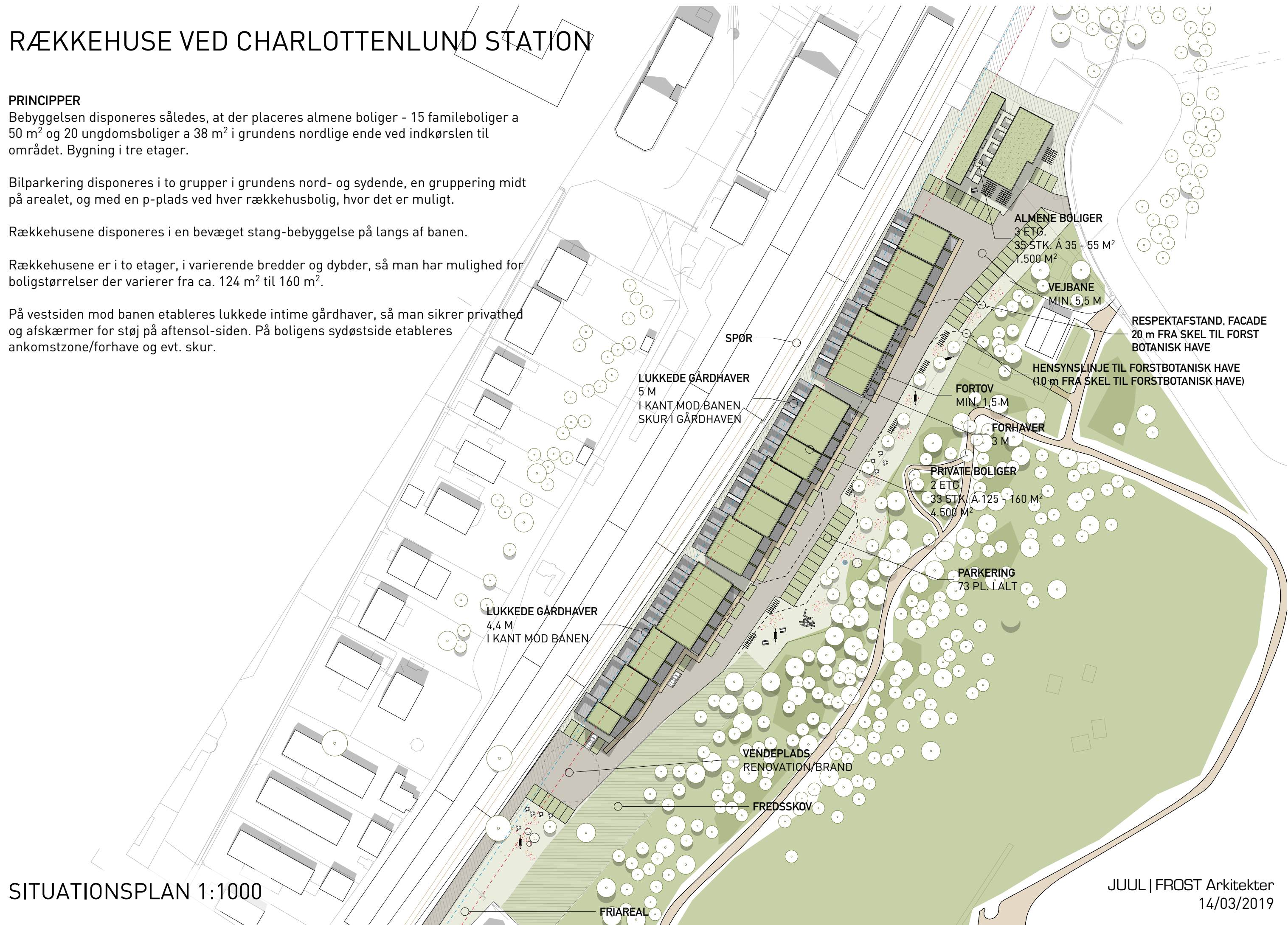

JUUL | FROST Arkitekter
14/03/2019

RÆKKEHUSE VED CHARLOTTENLUND STATION



LUFTPERSPEKTIV

JUUL | FROST Arkitekter
14/03/2019

RÆKKEHUSE VED CHARLOTTENLUND STATION



VISUALISERING

Set fra Rådhusvej nordvest mod sydøst

RÆKKEHUSE VED CHARLOTTENLUND STATION

Charlottenlund - Rækkehuse - Sagsnr. 50570

2019.03.13

Arealer:

Grundareal		15.022 m2
Bruttoetageareal		6.000 m2
Bebyggelsesprocent	100 : Grundareal x Bruttoetageareal	40 %
Bebygget areal		2.756 m2
Parkering og Adgangsvej		3.100 m2
Total	Bebygget + Parkering og Adgangsvej	5.856 m2
Friareal	Grundareal - Bebygget + Parkering og adgangsvej	9.166 m2
Friareal% (Excl. Altaner)	100 : Bruttoareal x Friareal	153 %

Antal boliger:	Almene boliger:	35 stk.	1.500 m2
	Ungdomsboliger	20 stk. á	750 m2
	Familieboliger	15 stk. á	750 m2
	Private boliger:	33 stk.	4.500 m2
	125-160 m2	(to-plan)	
	Total:	68 stk.	6.000 m2

Parkering:

Biler:

Almene boliger:	7 P-pl.
Private boliger: 2 pr. bolig:	66 P-pl.
Total:	73 P-pl.

Parkering, som vist på situationsplan:

Biler: 73 P-pl.

Cykler:

Ikke vist på tegning

Cykler:

Almene boliger: 1 pr. bolig:	35 P-pl.
Private boliger: 2 pr. bolig:	66 P-pl.
Total:	101 P-pl.

RÆKKEHUSE VED CHARLOTTENLUND STATION

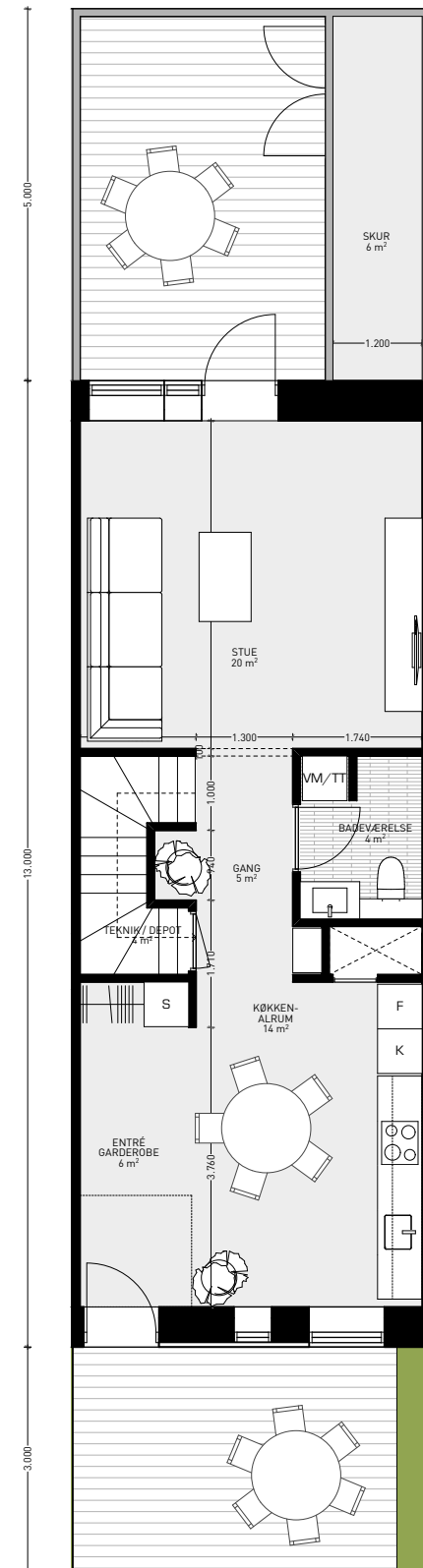

Rækkehus A: 124 m² Stueplan

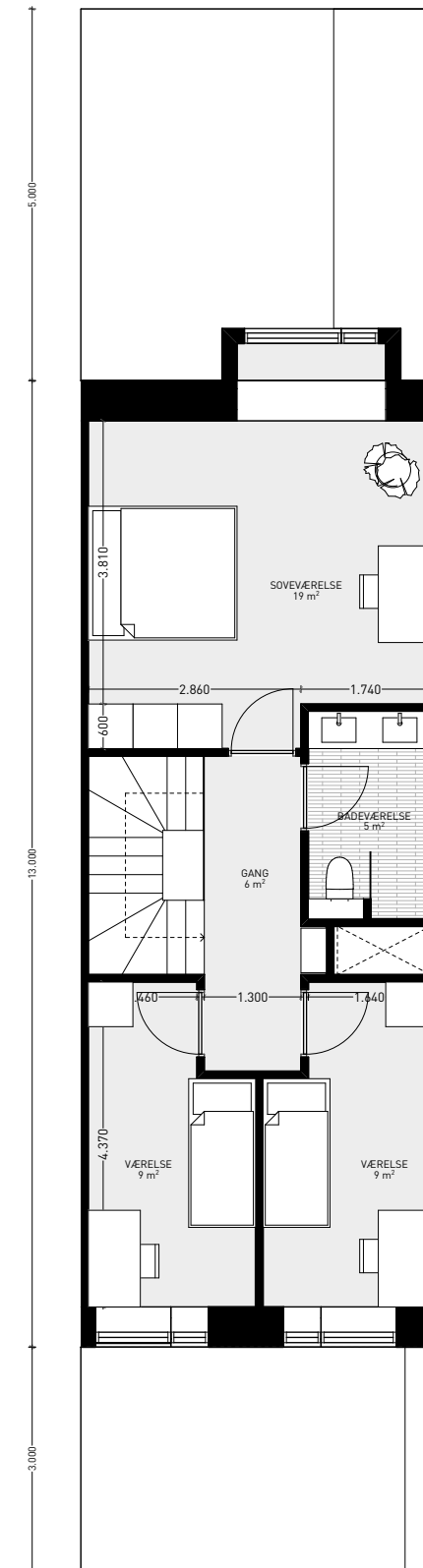

Rækkehus A: 124 m² 1. sal

RÆKKEHUSE VED CHARLOTTENLUND STATION

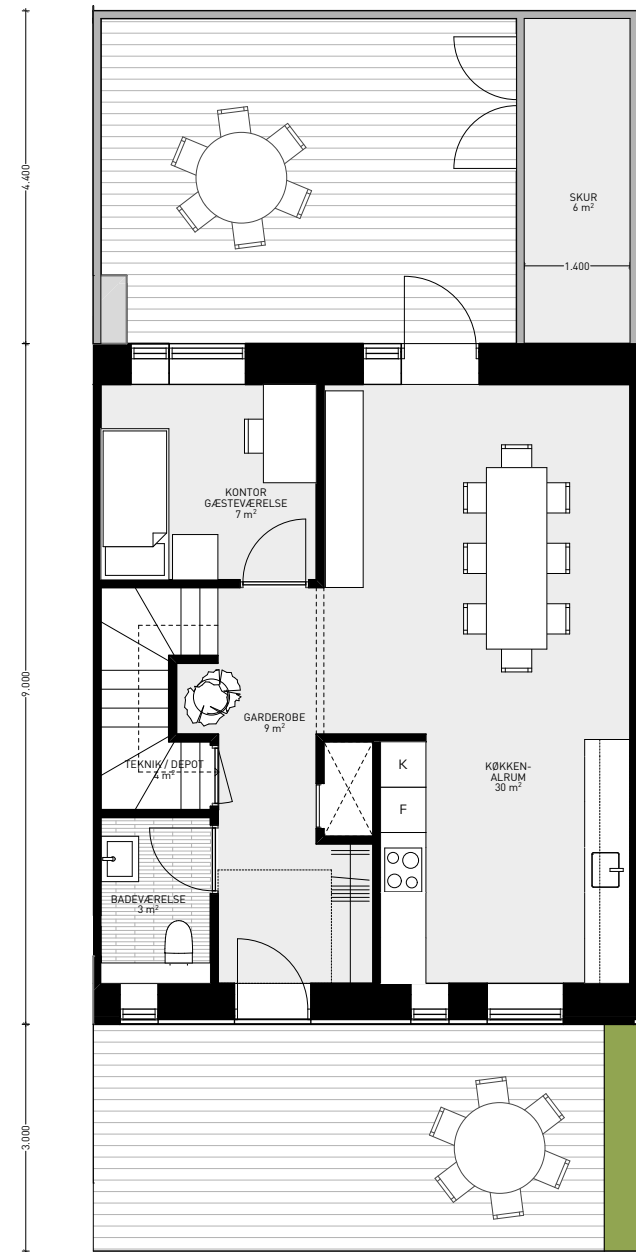

Rækkehus B: 130 m²

Stueplan

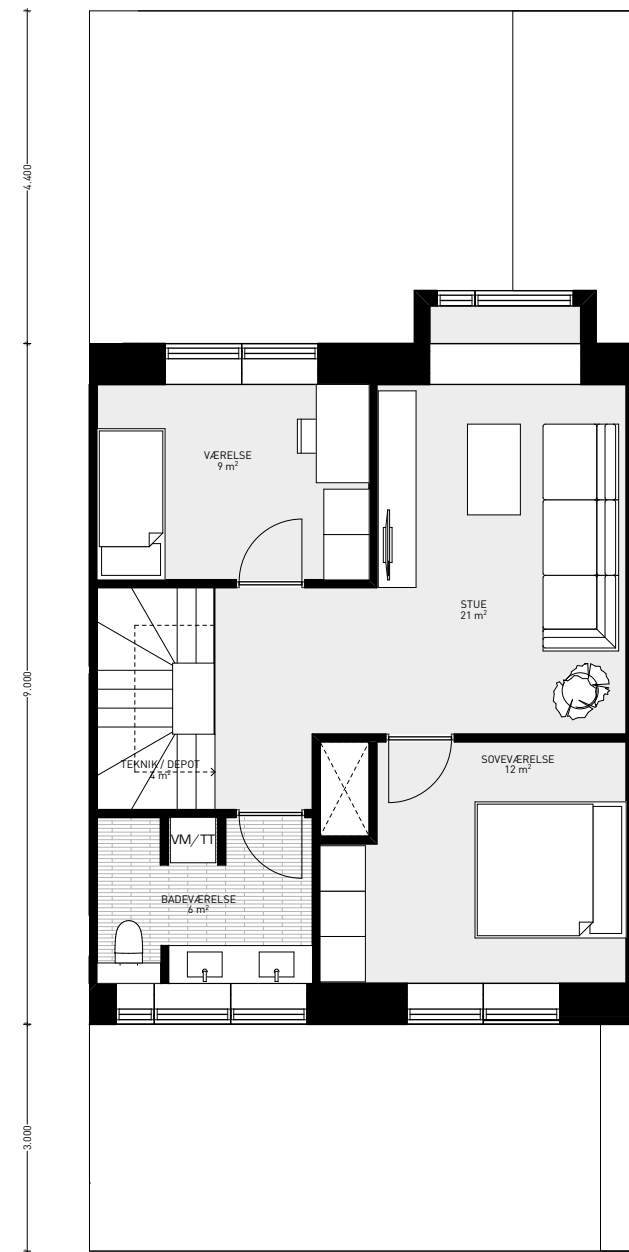

Rækkehus B: 130 m²

1. sal

RÆKKEHUSE VED CHARLOTTENLUND STATION

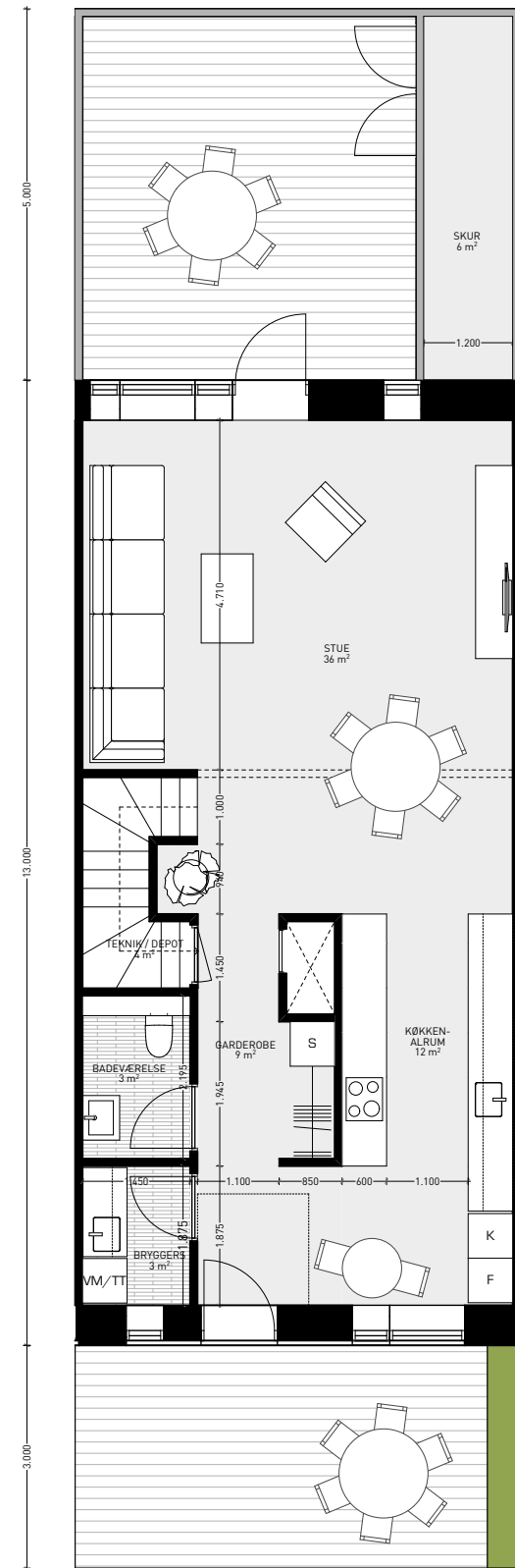

Rækkehus C: 156 m²

Stueplan

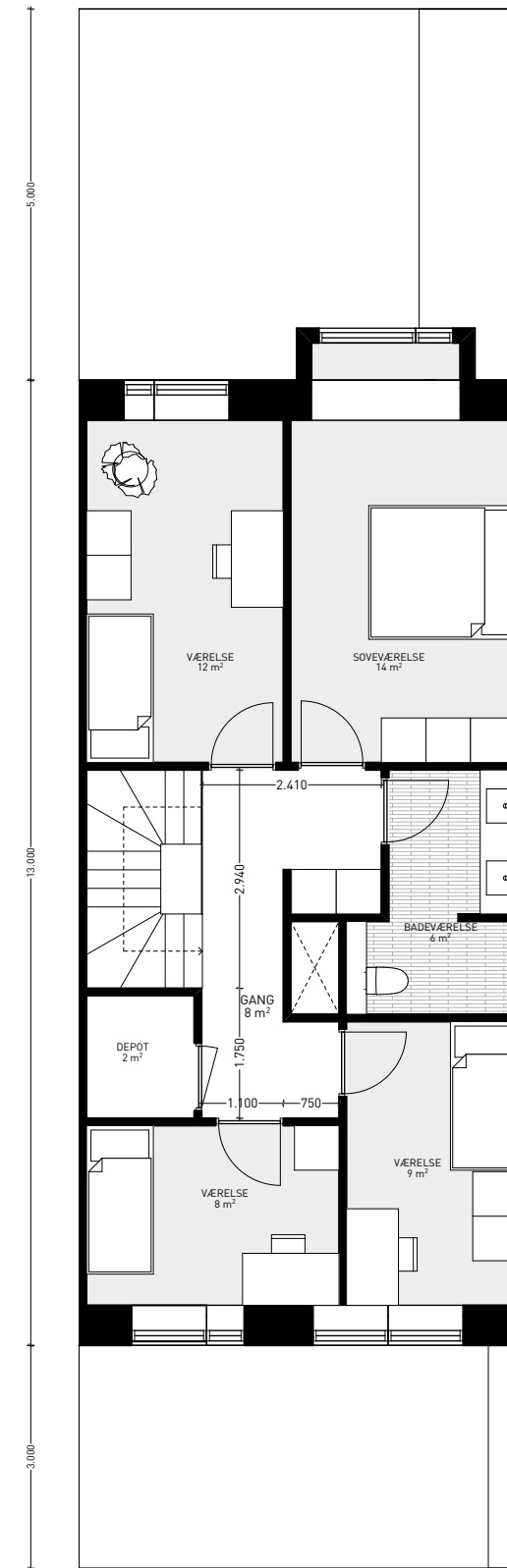

Rækkehus C: 156 m²

1. sal

RÆKKEHUSE VED CHARLOTTENLUND STATION

Max højde for ovenlys/teknik 8 m

Max facadehøjde 7 m

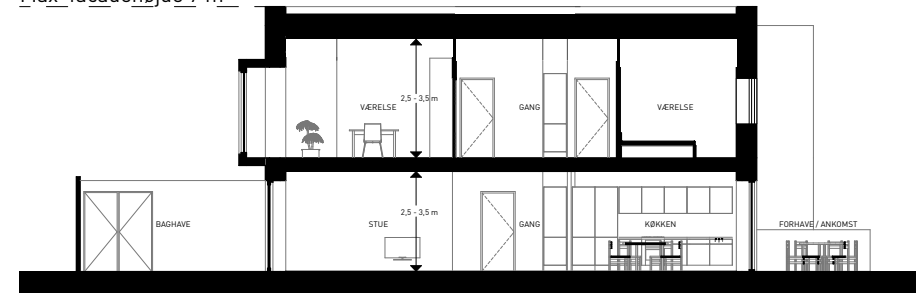

Rækkehus A: 124 m²

Max højde for ovenlys/teknik 8 m

Max facadehøjde 7 m

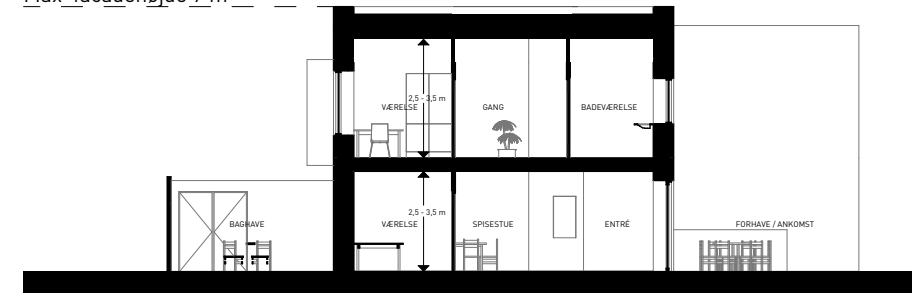

Rækkehus B: 130 m²

Max højde for ovenlys/teknik 8 m

Max facadehøjde 7 m

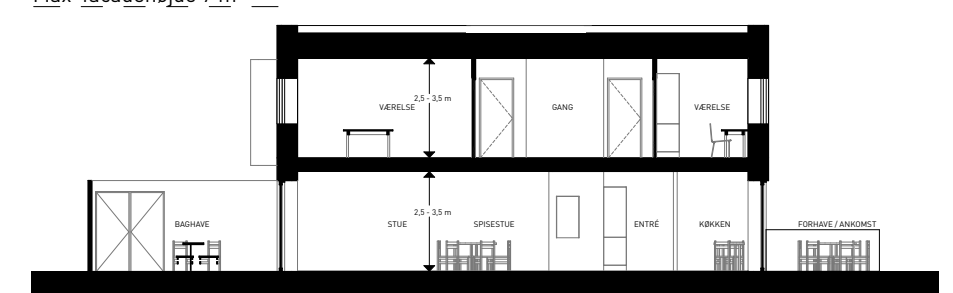

Rækkehus C: 156 m²

RÆKKEHUSE VED CHARLOTTENLUND STATION

FACADER

Facader med det primære materiale som sandfarvet tegl. Delpartier kan udføres som tegl i andre farver, anodiseret aluminium i brunlige eller gyldne nuancer eller træ i sort eller brunlige nuancer. Dele af teglfacaden kan være med ornamenteret murværk.

Karnapper, ind- og overdækninger, nedløb, vinduesrammer, altaner eller andet synligt metal udføres eller inddækkes i anodiseret aluminium i brunlige eller gyldne nuancer.

Hegn og skure udføres i farver/materialer som facaden: Tegl, anodiseret aluminium, træ og/eller glas.

Tage beklædes med tagpap. Evt. ovenlys og teknik på taget inddækkes i rist i anodiseret aluminium eller andet der vurderes arkitektonisk passende, og trækkes min. 2,5 m tilbage fra facade iht. snittegning.



FACADEUDSNIT 1:50

Set fra øst mod vest (træer i vinduer er spejlinger)

Relateret document 3/4

Dokument Navn: Kort med skovbyggelinjer
mv.pdf

Dokument Titel: Kort med skovbyggelinjer mv

Dokument ID: 2808812

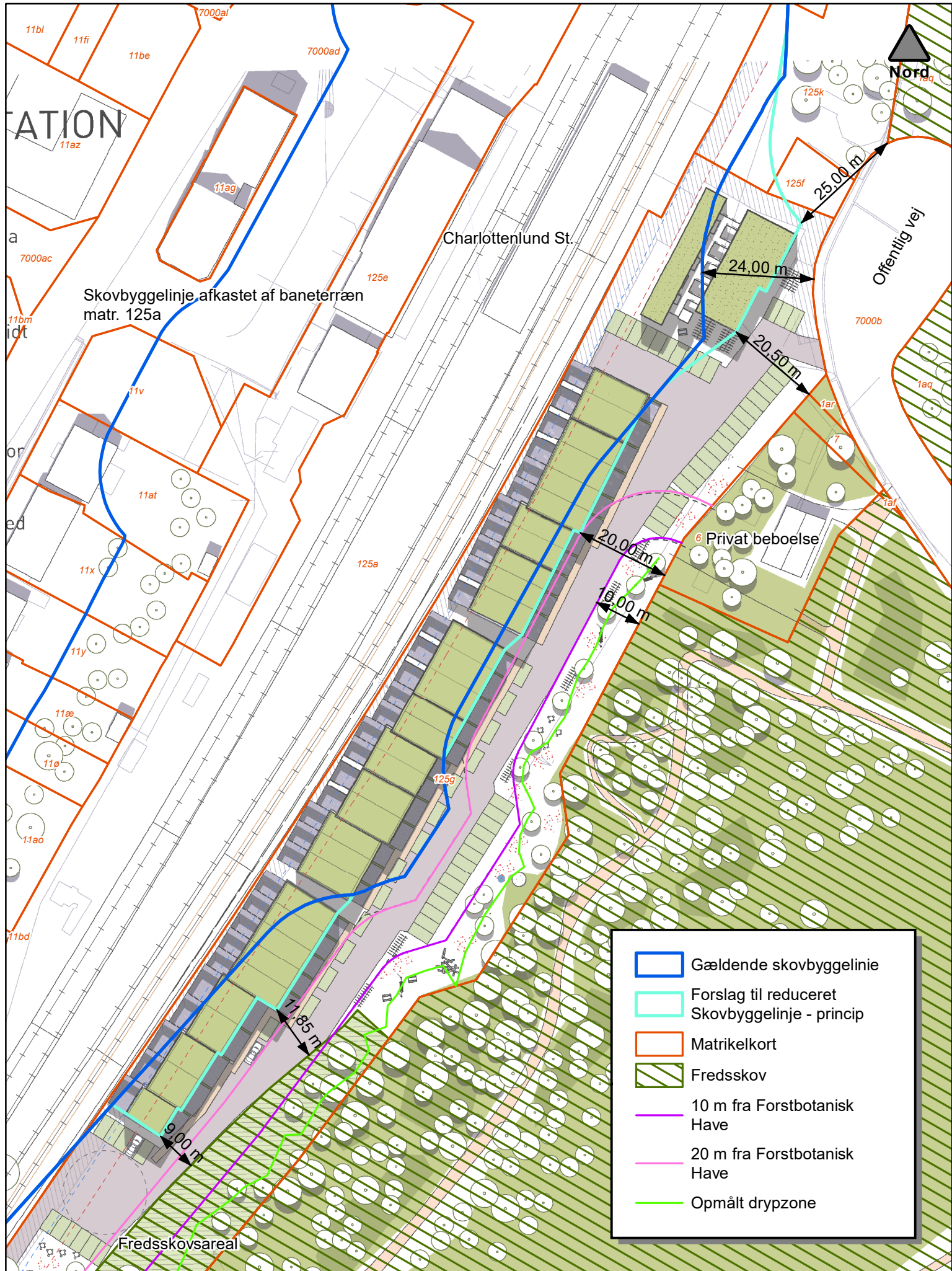

- Gældende skovbyggelinie
- Forslag til reduceret Skovbyggelinje - princip
- Matrikelkort
- Fredsskov
- 10 m fra Forstbotanisk Have
- 20 m fra Forstbotanisk Have
- Opmålt drypzone

Relateret document 4/4

Dokument Navn: Notat konsekvens for træbevoksning.pdf

Dokument Titel: Notat konsekvens for træbevoksning

Dokument ID: 2808824

Notat

Projektnavn	Konsekvenser for den omkringliggende træbevoksning ved bebyggelse på arealet ved Charlottenlund Station
Kunde	Gentofte Kommune
Projektleder	Frederik Jensen
Projektnummer	3671900022
Til	Jonas B. Fuchs
Udarbejdet af	Frederik Jensen
Godkendt af	Lea Bjerre Schmidt
Udgivelsesdato	18-03-2019

Baggrund for notatet

I forbindelse med planer om opførelse af bebyggelse af boliger på arealet øst for Charlottenlund Station, har Gentofte Kommune rettet henvendelse til rådgiver for at få en forstlig vurdering af byggeriets indvirkning på beplantningen på naboarealerne – herunder Forstbotanisk Have, samt om der er behov for implementering af afværgeforanstaltninger i forbindelse med opførelse af boliger på grunden.

Tilgang til opgaven

Området blev besigtiget torsdag d. 14/3-2019. Ved besigtigelsen blev beplantningerne både i Forstbotanisk Have, beplantningen i skellet mellem grunden og Forstbotanisk Have, samt de selvsåede kratskovbeplantninger i den sydligste del af grunden gennemgået og beskrevet og deres sundhedstilstand vurderet. I forbindelse med besigtigelsen blev der ligeledes foretaget en opmåling med GPS af drypzonen som afkastes af træerne i Forstbotanisk Have.

Beskrivelse af området

Beskrevet fra nordøst mod sydvest, fremstår området altovervejende som et grusbelagt område på det gamle rangerterræn næsten uden bevoksning. Kun i skellet mellem Forstbotanisk Have og den aktuelle grund er der sammenhængende bevoksning, der fremstår som selvsået kratskov med arter som ahorn, park-lind, hassel, vorte-birk, skov-elm, stilk-eg, rød kornel, engriflet hvid-tjørn, guldregn, alm. hyld, selje-pil, og rød-el. Underskoven består af ildtorn, brombær, vedbend, glat hunderose og skovranke.

Kratskoven er i den sydligste del af området med tinglyst fredskov.

En meget stor avnbøg (*Carpinus betulus*), en meget gammel hængebøg (*Fagus sylvatica*), samt en række gamle østrigske fyrretræer (*Pinus nigra*) vokser så tæt på skellet, at deres drypzoner rækker ind over skellet til arealet.

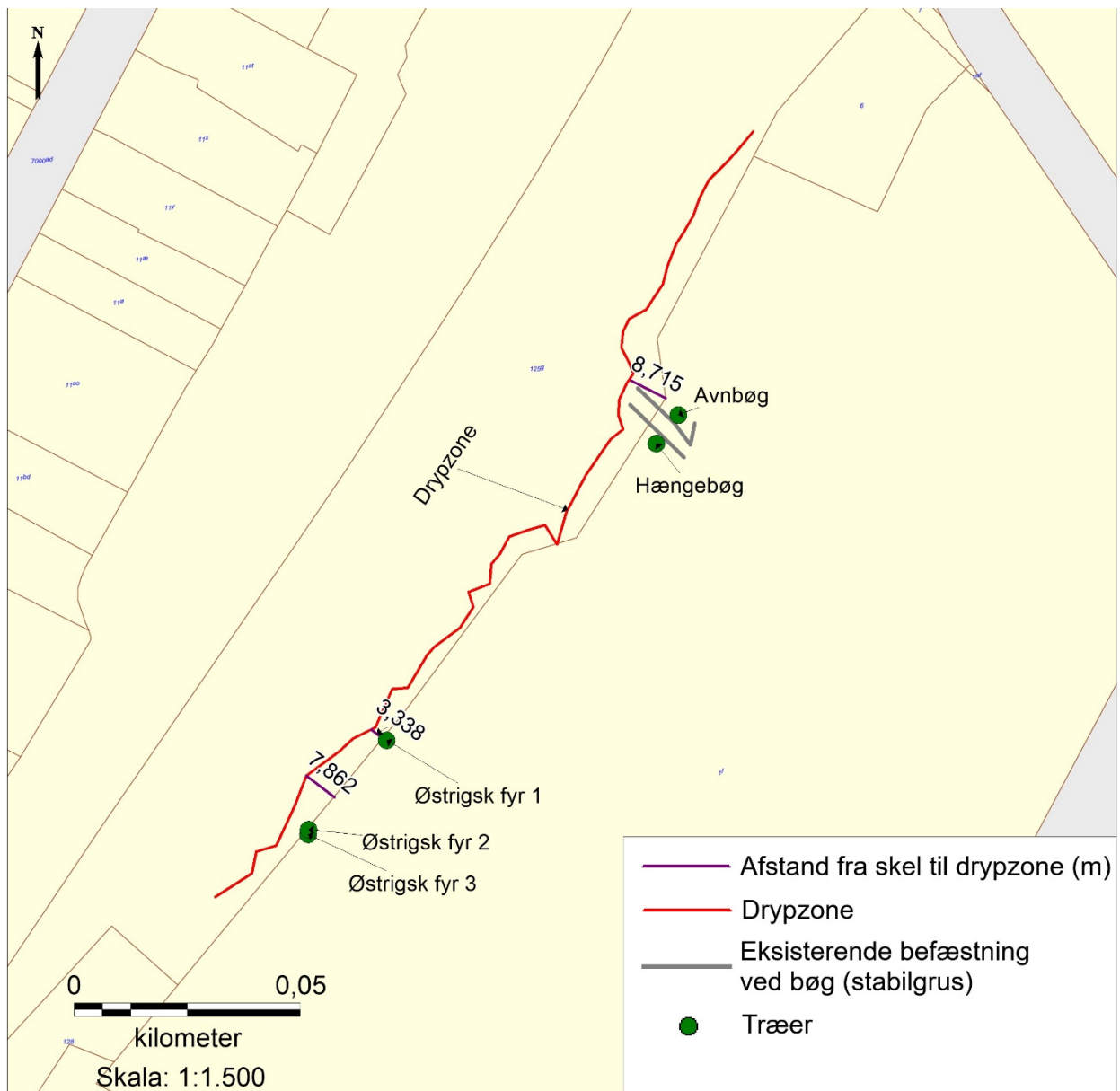

Figur 2: Drypzonen fra beplantningen i Forstbotanisk Have. Det ses at drypzonen rækker mellem 0 og 8,72 m ud fra skel.



Figur 3: Den gamle avnbøg (tv), samt hægebøgen (th). Avnbøgen er svækket med begyndende toptørring, hvilket sandsynligvis skyldes aldersvækkelse. Begge træers rodzone (ud mod området) er befæstet med stabilgrus. Hægebøgen udviser ikke svaghedstegn.

I den nordligste del af området, grænser grunden op til den tidligere gartnerbolig, (i dag en privat villa). I haven til denne bolig vokser en række store valnøddetræer, men deres drypzone rækker ikke ud over matrikelskellet.

Konsekvenser ved realisering af byggeri og mulige afværgeforanstaltninger

Opmåling af drypzone med GPS, viser at denne rækker mellem 0 og 8,72 m ud fra skel.

Et træes drypzone markerer som hovedregel et givent træes rodsystems udbredelse – herunder de fine hårrødder - der er ansvarlige for træets vandtilførsel og næringsstofoptagelse. Ved at friholde (drypzone), vil træet som hovedregel være upåvirket af anlægsarbejder, bebyggelse, kørsel med tunge maskiner og fremtidig befæstelse m.m. På det aktuelle sted vurderes det, at der ikke er behov for foranstaltninger udover beskyttelse af drypzone.

Friholdelse af et givent træes drypzone er ligeledes indarbejdet i Gentofte Kommunes vejledning *"Pas på træerne - Vilkår og vejledning ved anlægsarbejder i Gentofte Kommune"*.

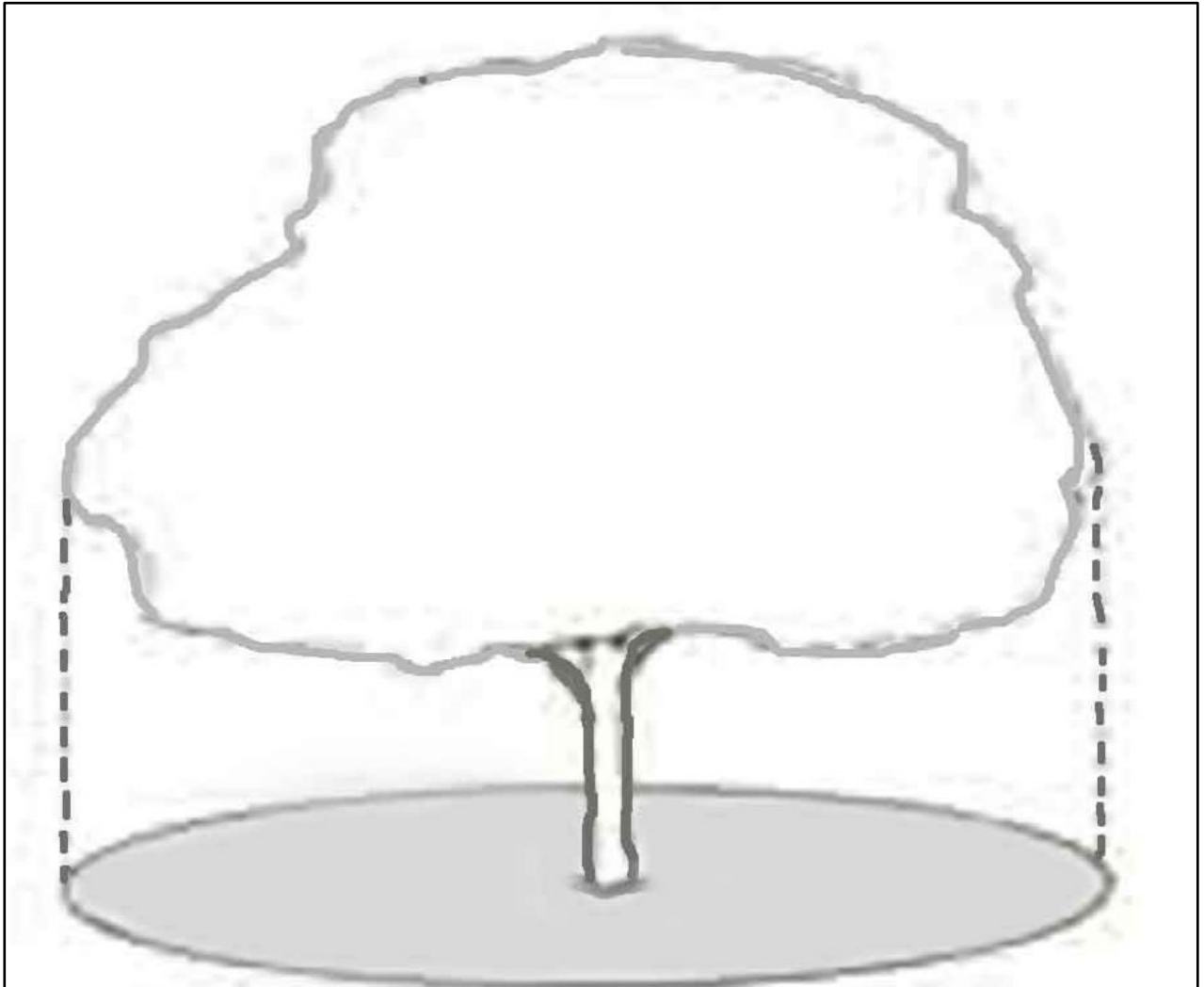

Figur 4: Drypzone svarer for de fleste træers vedkommende til rodsystemets udbredelse. Figur fra Gentofte Kommunes vejledning.

I den sydligste del af området fungerer arealet med kratskov – som er med tinglyst fredskov – effektivt som skovbryn til beplantningen i Forstbotanisk Have. Bevares dette skovbryns-lignende stykke kratskov, sikres den bagvedliggende beplantnings mikroklima, ligesom træerne i Forstbotanisk Have fortsat vil ligge i læ - beskyttet mod stormfald.

Det anbefales yderligere at fjerne stabilgrusbelægningen (ned til 10 centimeter) i drypzone omkring den gamle avnbøg og hægebøg og erstatte grusbelægningen med muld/råjord. Dette vil sandsynligvis forsinke alderssvækkelsen hos især avnbøgen.

Referencer

Gentofte Kommune (2006): *Pas på træerne – vilkår og vejledning ved anlægsarbejder i Gentofte Kommune*. Vejledning fra Gentofte Kommune

Dokument Navn:	Skema 1. Vedligeholdelse af boliger.xlsx
Dokument Titel:	Skema 1. Vedligeholdelse af boliger
Dokument ID:	2539606
Placering:	Emnesager/Anlægsbevillinger til Større Planlagt Vedligeholdelse 2019 og vedligeholdelse af boliger til boligsocialt formål/Dokumenter
Dagsordens titel	Anlægsbevilling til Større Planlagt Vedligeholdelse (SPV) 2019
Dagsordenspunkt nr	3
Appendix nr	1
Relaterede Dokumenter:	2

Dette dokument blev genereret af  getorganized
for SharePoint

SKEMA 1

Opgaveområde:

Dato:

Teknik og Miljø

12. november 2018

ANLÆGSBEVILLING/ANLÆGSREGNSKAB

Projekt navn:

Vedligeholdelse af boliger til boligsocialt formål

	PROJEKTFORSLAG	EFTER UDBUD	REGNSKAB
	Specifikation af udgifter	Specifikation af anlægsbevilling	
KATEGORIER:			
OMKOSTNINGER	110.833		
UDFØRELSE	1.108.334		
UFORUDSEELIGE UDGIFTER	110.833		
I ALT EKSL. MOMS	1.330.000		-

Relateret document 2/2

Dokument Navn: Projektoversigt 2019
SPV.xlsx

Dokument Titel: Projektoversigt 2019 SPV
(skema 1)

Dokument ID: 2562312



Adresse	Ejd./bygningnavn	Ekskl. administrationsudgifter	Bemærkninger
Ved Stadion	Ishallen	985.000	Renovering af tekniske installationer
Korsgårdsvej 1	Skovshoved Skole	1.140.000	Vinduesrenovering.
Korsgårdsvej 1	Skovshoved Skole	2.250.000	Tagrenovering og efterisolering
Baunegårdsvej 33	Gentofte skole	815.000	Udskiftning af trådhegn og støttemur.
Onsgårdsvej 18	Hellerup Kajakklub	270.000	Renovering af bruserum
Ørnegårdsvej 17-19	Ørnegården	350.000	Reparation af stålsøjler
I alt Kultur, Børn, Unge og Fritid		5.810.000	
Bang Mikkelsens Vej	Flere bygninger	1.550.000	Generel renovering
Bang Mikkelsens Vej	Flere bygninger	950.000	Renovering af sidebygning
Bang Mikkelsens Vej	Flere bygninger	950.000	Udskiftning af vinduer og døre.
Tværboommen 10	Dagcenter Tværboommen	250.000	Udskiftning af køkken
I alt SOSU		3.700.000	
tværgående uden adresse	Skitseprojekter	800.000	Skitseprojekter/forundersøgelser
tværgående uden adresse	1 og 5 års eftersyn	400.000	1 og 5 års eftersyn
tværgående uden adresse	CTS Konverteringer	500.000	CTS Konverteringer
tværgående uden adresse	Tekniske installationer	355.000	Tekniske installationer
tværgående uden adresse	Indvendig vedligehold	1.000.000	Indvendig vedligehold af institutioner
I alt tværgående		3.055.000	
Planlagte mindre opgaver		4.435.000	
Administrationsudgifter		5.000.000	
I alt anlægsmidler, SPV		22.000.000	
Budget		22.000.000	

Dokument Navn:	Skema 1- vedligehold af fredede bygninger m.m.xlsx
Dokument Titel:	Skema 1- vedligehold af fredede bygninger m.m.
Dokument ID:	2531037
Placering:	Emnesager/Anlægsbevilling til vedligehold af fredede og bevaringsværdige bygninger samt tekniske anlæg/Dokumenter
Dagsordens titel	Anlægsbevilling til vedligehold af fredede og bevaringsværdige bygninger samt tekniske anlæg
Dagsordenspunkt nr	4
Appendix nr	1
Relaterede Dokumenter:	1

Dette dokument blev genereret af  getorganized
for SharePoint

SKEMA 1

Opgaveområde:

Dato:

Teknik og Miljø

5. november 2018

ANLÆGSBEVILLING

Projekt navn:

Vedligeholdelse af fredede og bevaringsværdige bygninger samt større tekniske anlæg

Medtag relevante kategorier for projektet:

	PROJEKTFORSLAG	EFTER UDBUD	REGNSKAB
	Specifikation af udgifter	Specifikation af anlægsbevilling	
KATEGORIER:			
OMKOSTNINGER	108.333		
UDFØRELSE	1.083.333		
UFORUDSEELIGE UDGIFTER	108.333		
I ALT EKSL. MOMS	1.300.000		-

Dokument Navn:	Skema 1 - Belægningsplan 2019.xlsx
Dokument Titel:	Skema 1 - Belægningsplan 2019
Dokument ID:	2601256
Placering:	Emnesager/Anlægsbevilling til renovering af veje, fortove og cykelstier samt vejbrønde – Belægningsplan 2019/Dokumenter
Dagsordens titel	Anlægsbevilling til renovering af veje, fortove og cykelstier samt vejbrønde – Belægningsplan 2019
Dagsordenspunkt nr	5
Appendix nr	1
Relaterede Dokumenter:	1

Dette dokument blev genereret af  getorganized
for SharePoint

SKEMA 1

Opgaveområde:

Dato:

Teknik og Miljø

18-12-2018

ANLÆGSBEVILLING/ANLÆGSREGNSKAB

Projekt navn:

Renovering af veje, fortove og cykelstier samt vejbrønde - Belægningsplan 2019

	PROJEKTFORSLAG	EFTER UDBUD	REGNSKAB
	Specifikation af udgifter	Specifikation af anlægsbevilling	
UDFØRELSE			
Renovering af veje	9.061.000		
Renovering af fortove	10.000.000		
Renovering af cykelstier	3.000.000		
Renovering af vejbrønde	4.000.000		
I ALT EKSL. MOMS	26.061.000	-	-

Dokument Navn:	Skema 1.xlsx
Dokument Titel:	Skema 1
Dokument ID:	2664434
Placering:	Emnesager/Anlægsbevilling til Handleplan 2017-2020 Trafiksikkerhed tryghed og fremkommelighed i Gentofte Kommune/Dokumenter
Dagsordens titel	Anlægsbevilling - Udmøntning af Handleplan 2017-2020 for kommunens Trafiksikkerhedsplan
Dagsordenspunkt nr	6
Appendix nr	1
Relaterede Dokumenter:	1

Dette dokument blev genereret af  getorganized
for SharePoint

SKEMA 1

Opgaveområde:

Dato:

Teknik og Miljø

05-02-2019

ANLÆGSBEVILLING/ANLÆGSREGNSKAB

Projekt navn:

Anlægsbevilling - Udmøntning af Handleplan 2017-2020 for kommunens Trafiksikkerhedsplan

	PROJEKTFORSLAG	EFTER UDBUD	REGNSKAB
	Specifikation af udgifter	Specifikation af anlægsbevilling	
OMKOSTNINGER	180		
UDFØRELSE	1.712		
I ALT EKSL. MOMS	1.892	-	-

Dokument Navn: Skema 1 - kystvejen rev.xlsx
Dokument Titel: Skema 1 - kystvejen
Dokument ID: 2786340
Placering: Emnesager/Tilpasning af projekt om rekreativt grønt byrum/Dokumenter
Dagsordens titel Projekt om Kystvej ud for Skovshoved Havn
Dagsordenspunkt nr 7
Appendix nr 1
Relaterede Dokumenter: 2

SKEMA 1

Opgaveområde:

Dato:

Teknik og Miljø

13. marts 2019

ANLÆGSBEVILLING/ANLÆGSREGNSKAB

Projekt navn:

Kystvejen ud for Skovshoved Havn

	PROJEKTFORSLAG	EFTER UDBUD	REGNSKAB
	Specifikation af udgifter	Specifikation af anlægsbevilling	
Omkostninger	2.100.000		
Udførelse	13.665.000		
Uforudseelige udgifter	1.085.000		
I ALT UDGIFTER EKSL. MOMS	16.850.000	-	-

Relateret document 2/2

Dokument Navn: Oversigtskort.pdf

Dokument Titel: Oversigtskort

Dokument ID: 2786549

Oversigtskort Kystvejen ud for Skovshoved Havn



Revideret forslag til omdannelse
Bevaret parkeringsbånd på østlig side af vejen.
Dato: 12.11.2018.
Ini: MSSO, Park og Vej, Gentofte Kommune



Signaturforklaring

	Område Fortov
	Område Aktivitetsbånd
	Område Cykelsti
	Bevaret Parkering
	Grønt mod byen
	Grøn midterhelle, defekte kantsten udskiftes

0 25 50 75 100
Meter

Dokument Navn: Skema 1 - Kystsikring langs Øresund.xlsx
Dokument Titel: Skema 1 - Kystsikring langs Øresund
Dokument ID: 2650843
Placering: Emnesager/Anlægsbevilling - Kystsikring langs Øresund 2019/Dokumenter
Dagsordens titel Anlægsbevilling - Kystsikring langs Øresund
Dagsordenspunkt nr 8
Appendix nr 1
Relaterede Dokumenter: 1

SKEMA 1

Opgaveområde:

Dato:

Teknik og Miljø

07-01-2019

ANLÆGSBEVILLING/ANLÆGSREGNSKAB

Projekt navn:

Kystsikring langs Øresund

	PROJEKTFORSLAG	EFTER UDBUD	REGNSKAB
	Specifikation af udgifter	Specifikation af anlægsbevilling	
OMKOSTNINGER	250.000		
UDFØRELSE	2.350.000		
I ALT EKSL. MOMS	2.600.000	-	-

Dokument Navn: skema 1.xlsx

Dokument Titel: skema 1

Dokument ID: 2631199

Placering: Emnesager/Anlægsbevilling til
Handicaptilgængelighedspuljen
2019/Dokumenter

Dagsordens titel Anlægsbevilling til
Handicaptilgængelighedspuljen 2019

Dagsordenspunkt nr 9

Appendix nr 1

Relaterede Dokumenter: 1

SKEMA 1

Opgaveområde:

Dato:

Park og Vej

4. februar 2019

ANLÆGSBEVILLING/ANLÆGSREGNSKAB

Projekt navn:

Handicaptilgængelighedspuljen 2019

	PROJEKTFORSLAG	EFTER UDBUD	REGNSKAB
	Specifikation af udgifter	Specifikation af anlægsbevilling	
OMKOSTNINGER	280.000		
UDFØRELSE	2.240.000		
UFORUDSEELIGE UDGIFTER	280.000		
I ALT EKSL. MOMS	2.800.000	-	-

Dokument Navn:	Skema 1.xlsx
Dokument Titel:	Skema 1
Dokument ID:	2748171
Placering:	Emnesager/Anlægsbevilling. Udendørs aktivitets- og træningscenter ved Maglegård/Dokumenter
Dagsordens titel	Anlægsbevilling til udendørs træningscenter ved Maglegård
Dagsordenspunkt nr	10
Appendix nr	1
Relaterede Dokumenter:	2

SKEMA 1

Opgaveområde:

Børn, Skole, Kultur, Unge og Fritid

Dato:

22-02-2019

ANLÆGSBEVILLING/ANLÆGSREGNSKAB

Projekt navn:

Aktivitets- og træningscenter ved Maglegård

Medtag relevante kategorier for projektet:

	PROJEKTFORSLAG	EFTER UDBUD	REGNSKAB
	Specifikation af udgifter	Specifikation af anlægsbevilling	
KATEGORIER:			
OMKOSTNINGER	kr. 22.000		
UDFØRELSE	kr. 889.000		
UFORUDSEELIGE UDGIFTER	kr. 89.000		
I ALT EKSL. MOMS	kr. 1.000.000	-	-

Relateret document 2/2

Dokument Navn: Bilag 1 Elverdalen.pdf

Dokument Titel: Bilag 1 Elverdalen

Dokument ID: 2749069



Gentofte Ungdomsskole

Att: Sarah Grove

Tilbudsnummer: 7263

Rev.nr.: 1

20-12-2018

Indhold

• Eksisterende forhold / historie for projektet	3
• Koncept & idé	4
• Projektforslag	5
• Budget	25
• Alternativt forslag	26
• Budget (alternativ forslag)	28
• Forretningsbetingelser	29



Eksisterende forhold / historie for projektet

Idéen er at skabe et aktivt uderum for skolernes elever, samt beboer og forbipasserende i området.

Arealet ligger langs Bregnegårdsvej og er en del af Gentofte Ungdomsskole. Ud over skolerne ved grunden er der en del andre i området som kan have glæde af et multifunktionelt træningsareal.

Et stort fokuspunkt har været at træningspladsen i videst mulig grad skal være driftsvenlig og så tæt på vedligeholdelsesfri, som muligt. Derfor er alle aktiviteter på banen produceret i holdbare og vedligeholdelsesfrie materialer af bedste kvalitet, så som helstøbt miljørigtig gummibelægning, stålstolper og rustfri barrer.



Koncept & idé

Der er lagt vægt på at skabe rum til aktivitet på en sjov og uformel måde, for derved at styrke lysten til at bevæge sig. Det nye areal indeholder:

Løbebane:

Det sammenbindende element på arealet er den "legende" løbebane – en bane der snor sig, går op over bunkeren og samtidig er funktionel så den kan bruges til 10 meters spurt og 100 meter løb.

Crossfit:

Der er indarbejdet et areal til crossfit, som indeholder redskaber til alle muskelgrupperne som trænes i crossfit.

Udover selve redskabet er der også lavet træningsikoner i belægningen, som kan bruges til at lave intervaltræning.

OCR bane (Obstacle Course Racing):

OCR er et træningsfænomen som bliver mere og mere populært i Danmark. OCR træning er en forhindringsbane som udføres alene eller som konkurrence. Træningen er velegnet til at forbedre kondition og kan også bruges til at styrke sammenhold.

Trampolin(fitness)

Trampoliner styrker kondition, ben, balder og ryg. Samtidig stimuleres led- og stillingssansen og herunder evnen til at koordinere kroppens muskler og led i rette timing.

Armkarrusel

Armkarrusellen er med til at styrke børn og unges vestibulærsans og balance. Derudover styrker den arm og rygmuskulaturen, når man skal holde fast i farten.

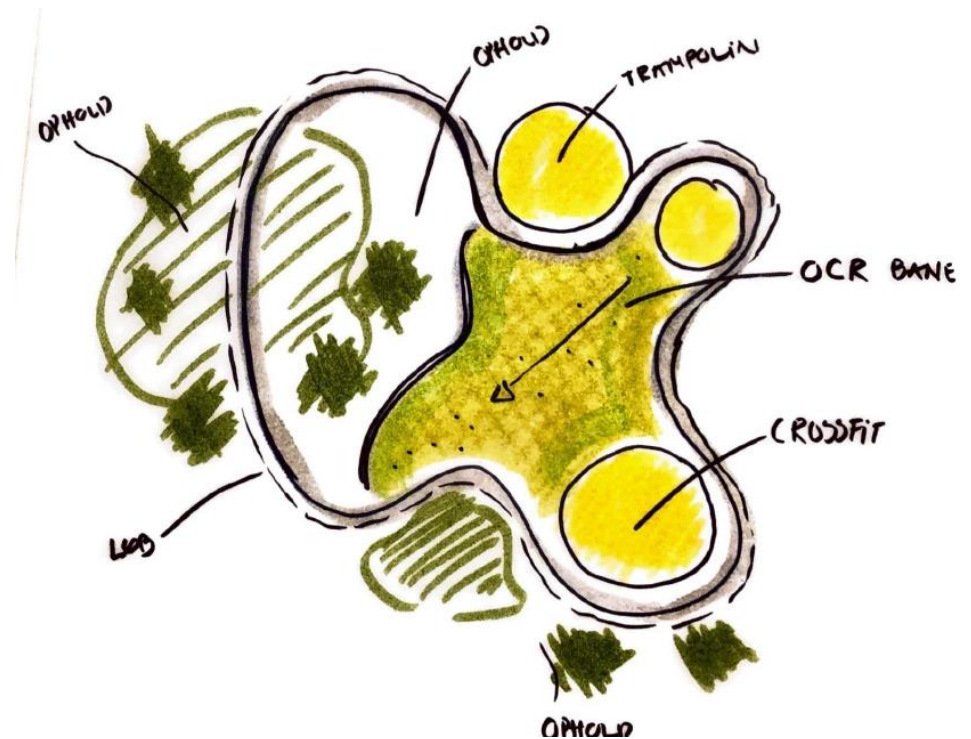





Arealet opdeles i de forskellige funktioner, men sammenbindes fysisk så man føler at man træner sammen. Løbebanens bugtede form skaber en dynamisk opdeling af arealet og underbygger det legende udtryk



Alle materialer på træningspladsen er i videst mulig omfang tænkt vedligeholdelsesfrie og af god kvalitet.





Løbebanen bugter sig omkring træningsarealerne og er 100 meter lang, Markører langs banen viser 10 meters afstande, som kan bruges til spurt.



Løbebanen går op over bunkervolden, for ekstra udfordring på løbeturen eller spurten.



Løbebanen er hele vejen opdelt i to baner, så man kan løbe om kap.



Crossfit redskabet giver en mulighed for at træne arme, mave og ben. Ud over det store redskab er der også fire Jumpboxes (gummi) og to træningsbænke



Alle tegninger og løsninger udarbejdet af Elverdald A/S er beskyttet af Lov om ophavsret. Tegninger må ikke videregives til tredjemand.





Træningsstationer til intervaltræning. Kan bruges sammen med crossfit eller som opvarmning til løb e.l.





Alle tegninger og løsninger udarbejdet af Elverdal A/S er beskyttet af Lov om ophavsret. Tegninger må ikke videregives til tredjemand.

Hængekarrusellen er udfordrende både for styrken i arme og ryg, men også for ens mod til at sætte fart på.





Trampolinen består af fire trampoliner som sidder sammen i et forløb. Her kan man både hoppe på en enkelt eller løbe i ring og udfordre ens balance.



Der placeres fire opholdsmøbler på arealet - to under en sejloverdækning, som kan skærme for solen.



Option

Lys



Der skabes en behagelig stemning på arealet ved hjælp af stemningslys i opholdsmøblerne og enkelte lys pullerter omkring løbebanen.



Lys pullerterne er solcelle drevet og har en timer som kan indstilles til den ønskede tid. De placeres på 10 meter markøren på løbebanen og understøtter derved funktionen – også i vinterhalvåret.

Komplet træningsbane, som vist i tilbud med:

- 100 meter løbebane
- OCR-bane
- crossfit-anlæg
- udstrækning
- Trampoliner
- Karrusel
- Opholdsmøbler med lys og overdækning, som vist i tilbud.
- Lyspullerter

Samlet pris, inklusive levering, montering og etablering, men eksklusive moms.

Kr 1.231.963,-

Prisen er eksklusiv strømføring til møbler til møblerne.

Tilbudspriser - Oplyste priser er inklusive levering, montering og etablering, men eksklusive moms og i henhold til de vedlagte forretningsbetingelser

Accept af tilbud

Dato _____ Kundens underskrift _____

Kundens navn: _____

Adresse: _____

CVR/EAN nr.: _____

Alternativ

Uden trampolin og lys



I det alternative forslag er lyset i møblerne, pullerterne på løbebanen og trampolinområdet taget ud.

Komplet træningsbane, som vist i tilbud med:

- 100 meter løbebane
- OCR-bane
- crossfit-anlæg
- udstrækning
- Karrusel
- Opholdsmøbler og overdækning, som vist i tilbud.

Samlet pris, inklusive levering, montering og etablering, men eksklusive moms.

kr. 888.965,-

Tilbudspriser - Oplyste priser er inklusive levering, montering og etablering, men eksklusive moms og i henhold til de vedlagte forretningsbetingelser

Accept af tilbud

Dato _____ Kundens underskrift _____

Kundens navn: _____

Adresse: _____

CVR/EAN nr.: _____

Generelle betingelser

Oplyste priser er inklusiv levering og montering, men eksklusiv moms, med mindre andet er nævnt i tilbuddet. Priser på produkter der overflademonteres er eksklusiv fundament.

Tilbud er gældende i tre måneder fra tilbudsdagen.

Alle tegninger og løsninger udarbejdet af Elverdal er beskyttet af lov om ophavsret. Kopiering af tegninger eller opførelse af løsninger, som fremgår af tegningerne, er ikke tilladt uden skriftligt samtykke fra Elverdal.

Tegninger må ikke videregives til tredjemand. Produkter fra Elverdal er designbeskyttet og må ikke kopieres eller plagieres. Ved produktion af produkter på baggrund af bygherrens tegninger og oplæg, er det kundens ansvar at besidde de nødvendige designrettigheder til det bestilte.

Alle legeredskaber er produceret i henhold til EN1176-1:2008

Der tages forbehold for trykfejl, udgåede produkter, produktændringer og prisstigninger. Tegninger og dokumentation er vejledende, og der kan forekomme justeringer og rettelser i det leverede.

Leveringsbetingelser

Generelle leveringsbetingelser

Produkter er generelt produceret til ordre, så det vil kun i særlige tilfælde være muligt at aflyse eller ændre ordrer. Elverdal betaler ikke erstatning ved forsinket levering. Kunden er forpligtiget til straks at meddele fejl og mangler ved det leverede. Ved mangelfuld levering forbeholder Elverdal sig retten til at afhjælpe manglerne inden for en rimelig tid.

Særlige betingelser for tilbud der kun omfatter leverancer

Ved leverancer forudsættes det, at der er adgangsmulighed for en stor lastbil og at leverancen sker ved vognsiden. Det forudsættes derfor, at kunden er til stede og bistår aflæsningen. Ekstra omkostninger som følge af vanskelige adgangsforskel eller ekstra håndtering faktureres kunden.

Særlige betingelser for tilbud der omfatter montage og anlægsarbejder

Omkostninger og tidsforbrug som følge af besværlige adgangsforskel, beplantning, gamle legeredskaber mv. eller som følge af særlige jordbundsforhold, installationer mv. faktureres særskilt. Overskudsjord deponeres på kundes grund, med mindre andet er nævnt i tilbud. Ved udlægning af gummibelægninger er der særlige krav til temperatur og fugtighed, som skal være til stede for at arbejdet kan udføres. Efter udlægning af gummibelægninger kan der fremkomme farveforskel, som vil udjævne sig over tid. Se endvidere mere om betingelserne for udlægning af gummibelægning på www.elverdal.dk/gummibelægning.html Eventuelle omkostninger til stilstand i byggeriet, som følge af fund af fortidsminder eller anden forsinkelse fra kundens side, afholdes af kunden. Materialer der er leveret til kunden er ansvarsmæssigt overgået til kunden.

Det er kundens ansvar at sørge for eventuelle bygge- og gravetilladelser, samt at kortlægge og opmærke ledninger, rør mv. i jorden. Elverdal hjælper gerne med ansøgning om grave- og byggetilladelse, at indhente LER-oplysninger eller gennemføre legepladsinspektion.

Hvor ikke andet er aftalt er AB92 aftalegrundlaget.

Betalingsbetingelser

Betalingsfristen er 15 dage netto. Større sager acontofaktureres løbende efter færdiggørelsesgraden. Ved bestilling af specialprojekter vil der være løbende acontobetaling fra ordreafgivelse.

Ved overskridelse af betalingsfristen tillægges et rykkergebyr samt 1,5 % i rente pr. påbegyndt måned. Eventuelle tilbageholdelser i betalinger vil blive pålagt 1,5 % i rente pr. påbegyndt måned. Elverdal forbeholder sig ejendomsretten over det leverede indtil betaling har fundet sted.

Alle ikke-offentlige kunder hos Elverdal skal kunne kreditforsikres før en ordre kan accepteres. Hvis ikke dette er muligt, har kunden mulighed for at forudbetale eller stille bankgaranti for betalingen.

Garanti

25 års garanti (på produkter fra Proludic) mod svigt som følge af materiale- eller fabriktionsfejl på HPL, HDPE plader, stolper i galvaniseret stål, malet galvaniseret stål samt rustfrit stål og rør i rustfrit stål.

10 års garanti mod svigt som følge af materiale- eller fabriktionsfejl på alle bærende dele.

10 års garanti mod svigt i overfladebehandlede krydsfinerplader.

10 års reservedelsgaranti.

2 års garanti på alle andre fabriktionsdele.

Garantien dækker kun såfremt produkterne er opstillet i henhold til montagevejledningen og korrekt vedligeholdt i overensstemmelse med vedligeholdelsesmanualen til de enkelte produkter.

Garantien dækker ikke slitage, misbrug eller hærværk.

Ved reklamation sender Elverdal nye reservedele vederlagsfrit i garantiperioden.

Service

Service udføres i henhold til separat aftale. Alle redskaber bør hver 12. måned gennemgås og kontrolleres af en uddannet legepladsinspektør.

I forbindelse med udviklingen af projektet er det projektlederen der er ansvarlig for projektet. I samarbejde med en arkitekt fra udviklingsafdelingen, udføres skitser og et samlet projektforslag. Når projektet er udviklet overdrages ansvaret til projekteringslederen(formanden) samt en projekterende arkitekt, som sørger for styring af tid og ressourcer, personale og underleverandører mv. til sagen. Projektlederen er ligeledes med under hele forløbet.



Projektleder

(Ansvarlig for udvikling af projektet)

Navn: June Scott

Tlf.: +45 60 40 70 58



CFO (projekteringsleder)

(Ansvarlig for produktion og montage):

Navn: Thomas Lentoft

Tlf.: +45 22 60 00 73



Arkitekt

(Ansvarlig for konceptudvikling, tegninger m.m.):

Navn: Lena Ohlsen

Tlf.: +45 20 70 03 26



Anlægschef

(Ansvarlig for gennemførelse af projektet)

Navn: Nicolaj Hørmann

Tlf.: +45 22 60 50 54



Koncept og Udvikling

(Ansvarlig for konceptudvikling, tegninger mm):

Navn: Niels Bolt

Tlf.: +45 60 40 70 56

Projektleder (Ansvarlig for udvikling af projektet):

June Scott

Tlf.: (+45) 60 40 70 58

Uddannelse:

- Cand. Ling. Merc. – Engelsk og Virksomhedskommunikation
- Certificeret montør af automatiske døre
- Salgskonsulent

Erfaring:

- Montageleder af automatiske indgangsløsninger - 5 år
- Projektsalg af automatiske indgangsløsninger – 5 år
- Arkitekt- og Entreprenørrådgivning – 2 år
- Projektsalg af legepladser – 2 år

Stedfortrædere (Projekteringsleder):

Niels Bolt

Tlf.: (+45) 60 40 70 56

Uddannelse:

- Cand. Hort., Kgl. Veterinær- & Landbohøjskole
- Legepladsinspektør (Dansk standard)

Erfaring:

- Projekteringsledelse: 5 år
- Projektering: 12 år
- Har projekteret over 1200 legepladser de seneste 12 år.

Udvalgte referencer:

- "Playspots" for lokale og anlægssfonden: Otterup skole, (Parkour /street møbler og klatrevægge mv.)
- Bevægelsesparken i Ålestrup. (Oplevelsespark ca. 3000 m2 for børn unge og voksne)
- Motionsområdet i Glud ved Hedensted (Oplevelsespark ca. 2000 m2 for børn unge og voksne)

Projekteringsleder (Ansvarlig for produktion og montage):

Thomas Lentoft

Tlf.: (+45) 22 60 00 73

Uddannelse:

- Cand.merc.aud
- HD finansiering

Erfaring:

- Generel ledelse 17 år
- Produktionsledelse 8 år
- Bygge- og projektstyring 6 år

Stedfortrædere (Projektleder/formand):

Jens Bo Thorsager

Tlf.: (+45) 60 40 70 54

Uddannelse:

- Håndværker og mellemtekniker
- Cand. merc.

Erfaring:

- Projektledelse: 13 år
- Projektering: 10 år
- Håndværks erfaring: 4 år
- Har været projektleder/formand på ca. 500 legepladsprojekter de seneste 5 år.

Udvalgte referencer med projektledelse:

- Plads til leg projekt nr. 00873, 00880, 00874: Trekronergade, Enghaveparken, Grøndalsparken
- Plads til leg projekt nr. 00968: Rektor parken, Sjælør boulevard og Vigerslev alle
- Albertslund kanalgaden: specialbyggede legeredskaber i stål, reb og beton

Kundeinfo:

Projekt navn:

Kunde navn:

Adresse:

EAN Nummer:

Organisationsnummer:

Kontakt oplysninger:

Elverdal A/S

Risbyvej 28

2765 Smørum

E-mail: info@elverdal.dkwww.elverdal.dk

Tlf.: 35 13 32 22

CVR nr. 30732596

Kontaktperson:

June Scott

E-mail: june@elverdal.dk

Tlf.: +45 60 40 70 58

Dokument Navn: Skema 1 - Café Gentofte Hovedbibliotek.xlsx

Dokument Titel: Skema 1 - Café Gentofte Hovedbibliotek

Dokument ID: 2731986

Placering: Emnesager/Anlægsbevilling til café på
Gentofte Hovedbibliotek/Dokumenter

Dagsordens titel Anlægsbevilling til café på Gentofte
Hovedbibliotek

Dagsordenspunkt nr 11

Appendix nr 1

Relaterede Dokumenter: 1

SKEMA 1

Opgaveområde:

Dato:

Teknik og Miljø

25. marts 2019

ANLÆGSBEVILING/ANLÆGSREGNSKAB

Projekt navn:

Anlægsbevilling til café på Gentofte Hovedbibliotek

	PROJEKTFORSLAG	EFTER UDBUD	REGNSKAB
	Specifikation af udgifter	Specifikation af anlægsbevilling	
KATEGORIER:			
OMKOSTNINGER	100.000		
UDFØRELSE	600.000		
UFORUDSEELIGE UDGIFTER	100.000		
TILPASNING AF PROJEKT			
I ALT EKSL. MOMS	800.000	-	-

Dokument Navn:	Skema 1.xlsx
Dokument Titel:	Skema 1. Opgradering af brandsikkerhed i plejeboliger
Dokument ID:	2784604
Placering:	Emnesager/Anlægsbevilling til opgradering af brandsikkerhed i plejeboliger mv/Dokumenter
Dagsordens titel	Anlægsbevilling til rådgivning og projektering af opgradering af brandsikkerhed i plejeboliger
Dagsordenspunkt nr	12
Appendix nr	1
Relaterede Dokumenter:	1

Dette dokument blev genereret af  getorganized
for SharePoint

SKEMA 1

Opgaveområde:

Dato:

Teknik og Miljø

13.03.2019

ANLÆGSBEVILLING/ANLÆGSREGNSKAB

Projekt navn:

Opgradering af brandsikkerhed i plejeboliger

Medtag relevante kategorier for projektet:

	PROJEKTFORSLAG	EFTER UDBUD	REGNSKAB
	Specifikation af udgifter	Specifikation af anlægsbevilling	
KATEGORIER:			
RÅDGIVNING OG PROJEKTERING	5.000.000		
I ALT EKSL. MOMS	5.000.000	-	-

Dokument Navn: Bilag til anlægsbevilling til ny gentofe.dk 2019.docx

Dokument Titel: Bilag til anlægsbevilling til ny gentofe.dk 2019

Dokument ID: 2656196

Placering: Emnesager/Anlægsbevilling til ny gentofte.dk - udmøntning af IT-rådighedsbeløb 2019/Dokumenter

Dagsordens titel Anlægsbevilling til ny gentofte.dk - udmøntning af IT-rådighedsbeløb 2019

Dagsordenspunkt nr 13

Appendix nr 1

Relaterede Dokumenter: 2

Dette dokument blev genereret af  getorganized
for SharePoint

Bilag til udmøntning af IT-rådighedsbeløbet 2019 - ny gentofte.dk

	Afsættes fra rådighedsbeløbet 2019	Konsekvens
Initiativer, der øger eller fastholder kvaliteten af den service, der leveres til borgerne samt geninvestering som følge af forældet hardware eller systemer		
<p>Nyt gentofte.dk med pilotforsøg på chatbot – udbud foråret 2019 Det forventes, at der vil blive anvendt 3,64 mio. kr. i forbindelse med udvikling og implementering af ny hjemmeside med dertilhørende pilotforsøg med chatbot til Gentofte Kommune.</p> <p>De 0,8 mio. kr. fra rådighedsbeløbet i 2017, som var afsat til fase 1 af Digital borgerkontakt søges overført til dette projekt.</p> <p>Der vil bl.a. blive investeret i en ny hjemmesideløsning, der sikrer, at kommunen kan løfte kvaliteten af kommunens services på gentofte.dk: En ny hjemmesideløsning vil skabe fleksibilitet på sider til kampagner, events mv. samt sikre at sider kan tilgås via mobile enheder. Der etableres en sideopsætning, et design og en struktur, der understøtter, at vi tager borgeren bedre i hånden og løfter serviceoplevelsen.</p> <p>Med den nye platform vil erhvervslivet få én indgang til det erhvervsrelevante indhold på gentofte.dk, som ønsket af Opgaveudvalget for Erhvervspolitik.</p> <p>Med en udvidelse af gentofte.dk til at kunne håndtere kommunens stigende behov for undersider i et modulbaseret set up, sikrer vi, at kommunen fra centralt hånd kan tilbyde de institutioner, projekter, events og kampagner websites, som er lette at etablere, som overholder krav til GDPR og tilgængelighed og som kan drage nytte af den funktionalitet og de komponenter, som bliver udviklet til gentofte.dk.</p> <p>Der vil desuden fortsat sikres fokus på adgang til data, der gør det muligt for kommunen at indsamle og analysere data, med henblik på løbende at optimere løsningen for på sigt at kunne nedbringe antallet af opkald til kommunen.</p> <p>Den tekniske tilgængelighed i forbindelse med en ny hjemmesideløsning er indregnet i økonomien for dette projekt.</p>	3,64 mio. kr.	<p>Borgere, erhvervsdrivende og jobsøgende vil opleve en mere moderne og professionel hjemmeside, der giver lettere adgang til service og selvbetjening med udgangspunkt i egne behov og sammenhæng i brugerrejsen. Erhvervslivet vil opleve, at det bliver nemmere at finde og tilgå informationer og service, som kommunen tilbyder til erhvervslivet.</p> <p>Borgere og erhvervsliv vil opleve, at struktur og design er tænkt, så der er fokus på at skabe overblik og sammenhæng og navigations- og formidlingskoncepter bliver etableret, så borgeren tages bedre i hånden og kommer hurtigt fra A til B. De vil samtidig få tilbudt en udvidet palette af kommunikationsmuligheder med introduktionen af chatbots på hjemmesiden.</p> <p>Borgeren vil opleve en mere overskuelig, professionel og målrettet digital formidling af kommunens mange forskelligartede kampagner, projekter og indsatsområder og ved hjælp af en ny og moderne responsiv løsning, vil de opleve, at den service og formidling vi yder via hjemmesiderne kan tilgås lige så sømløst og gnidningsfrit på mobile platforme som på en PC.</p> <p>Med test af chatbotteknologien og muligheden for at sammentænke denne dialogform med den mere klassiske formidling på web, vil kommunen få konkrete brugerbaserede erfaringer omkring værdien af teknologien og dens mulige anvendelsesområder. Disse erfaringer vil klæde kommunen på til at vurdere omfanget af en længerevarende indsats på området samt i hvilke sammenhænge, den kan sættes i anvendelse.</p>

Investeringer i IT sikkerhed og IT infrastruktur, der sikrer at kommunen overholder lovgivningen		
<p>Tilgængelighed på gentofte.dk og subsites</p> <p>Der søges om 0,66 mio. kr. til at løfte kommunens muligheder for at levere tilgængelige digitale løsninger og dokumenter på kommunens primære webplatforme gentofte.dk og integrerede subsites i henhold til Lov om tilgængelighed af offentlige organers websteder og mobilapplikationer af 8. juni 2018.</p> <p>Specifikt vil der blive anvendt midler til rådgivning, vejledning, og konkrete værktøjer, som klæder kommunen på til at løfte området og overholde lovgivningen.</p>	0,66 mio. kr.	<p>Borgere med synshandicap eller andre handicap vil opleve bedre tilgængelighed i forbindelse med kommunens primære digitale løsninger og den dokumentbaserede digitale formidling.</p> <p>Kommunen vil blive udstyret med de kompetencer, retningslinjer og værktøjer, som skal til for at kommunen og dens medarbejdere kan levere tilgængelig information og et tilgængeligt gentofte.dk samt tilgængelige undersider og dermed overholde lovgivningen.</p>
I alt	4,3 mio. kr.	

Relateret document 2/2

Dokument Navn: Skema 1 - ny gentofte.dk -
udmøntning af IT-
rådighedsbeløb 2019.xlsx

Dokument Titel: Skema 1 - ny gentofte.dk -
udmøntning af IT-
rådighedsbeløb 2019

Dokument ID: 2655799

SKEMA 1

Opgaveområde:

Dato:

Borgerservice, Digitalisering og IT

01.02.2019

ANLÆGSBEVILLING/ANLÆGSREGNSKAB

Projekt navn:

ny gentofte.dk

Medtag relevante kategorier for projektet:

	PROJEKTFORSLAG	EFTER UDBUD	REGNSKAB
	Specifikation af udgifter	Specifikation af anlægsbevilling	
KATEGORIER:			
Udbud, udvikling og implementering	3.640.000		
Tilgængelighed på gentofte.dk	660.000		
I ALT EKSL. MOMS	4.300.000		-

Dokument Navn:	Bilag til anlægsbevilling vedr. opgradering af standardsoftware samt øget sikkerhed.docx
Dokument Titel:	Bilag til anlægsbevilling vedr. opgradering af standardsoftware samt øget sikkerhed
Dokument ID:	2735907
Placering:	Emnesager/Anlægsbevilling til opgradering af standardsoftware samt øget sikkerhed - udmøntning af IT-rådighedsbeløb 2019-2021/Dokumenter
Dagsordens titel	Anlægsbevilling til opgradering af standardsoftware samt øget sikkerhed - udmøntning af IT-rådighedsbeløb 2019-2021
Dagsordenspunkt nr	14
Appendix nr	1
Relaterede Dokumenter:	2

Dette dokument blev genereret af  getorganized
for SharePoint

Bilag til udmøntning af IT-rådighedsbeløbet 2019-21 vedr. opgradering af standardsoftware (brugerlicenser) og øget sikkerhed

Initiativ/projekt	Afsættes fra rådighedsbeløbet 2019-21	Konsekvens
Geninvesteringer som følge af forældet software eller Systemer		
<p>Der er behov for geninvestering i softwarelicenser til it-arbejdspladsen for ca. 6.000 brugere i Gentofte Kommune.</p> <p>Det er væsentligt at it-arbejdspladserne lever op til moderne krav om anvendelse af opdaterede kontorpakker (Office pakken med Word, Excel, Outlook osv.) for at medarbejderne kan levere god service til borgerne og for at IT-systemer, netværk og infrastruktur kan udnyttes på bedst mulig måde.</p> <p>Herunder er det meget vigtigt, at alle arbejdspladser er udstyret med softwaresikkerhed, der gør det muligt at evt. en bortkommet telefon eller ipad kan spærres centralt fra.</p> <p>De nye licenspakker betyder tillige, at vi går fra at være devise licenseret pr. pc, tablet, telefon til brugerlicenseret, hvilket betyder at den enkelte bruger kan anvende sin licens på op til fem enheder.</p> <p>Hertil kommer at licenspakkerne indeholder følgende elementer: Skype for Business Onedrive for Business Virus og malware beskyttelse Intune (asset management system) som gør det muligt at spærre bortkommet udstyr Licenser til bl.a. servere ATA – avanceret trussels analyse – øget sikkerhedsniveau</p>	<p>2,5 mio.kr. årligt</p>	<p>Kommunens IT-arbejdspladser vil blive opgraderet til tidssvarende standardsoftware samtidig med, at sikkerhedsniveauet bliver øget betydeligt.</p> <p>Investeringen giver ingen direkte økonomisk gevinst, men er nødvendig for at opretholde en moderne it-infrastruktur.</p>

I alt	2,5 mio. kr. årligt	
-------	---------------------	--

Relateret document 2/2

Dokument Navn: Skema 1 til anlægsbevilling til opgradering af standardsoftware samt øget sikkerhed.xlsx

Dokument Titel: Skema 1 til anlægsbevilling til opgradering af standardsoftware samt øget sikkerhed

Dokument ID: 2735909

SKEMA 1

Opgaveområde:

Borgerservice, Digitalisering og IT

Dato:

18.2.2019

ANLÆGSBEVILLING/ANLÆGSREGNSKAB

Projekt navn:

Opgradering af standardsoftware samt øget sikkerhed

Medtag relevante kategorier for projektet:

	PROJEKTFORSLAG	EFTER UDBUD	REGNSKAB
	Specifikation af udgifter	Specifikation af anlægsbevilling	
KATEGORIER:			
LICENSER	7.5 mio.		
I ALT EKSL. MOMS	7.5 mio.	-	-

Dokument Navn:	Kommissorium Opgaveudvalget Fremtidens Transport.docx
Dokument Titel:	Kommissorium Opgaveudvalget Fremtidens Transport
Dokument ID:	2746892
Placering:	Emnesager/Godkendelse af kommissorium for Fremtidens Transport/Dokumenter
Dagsordens titel	Godkendelse af forslag til kommissorium for opgaveudvalget Fremtidens Transport
Dagsordenspunkt nr	15
Appendix nr	1
Relaterede Dokumenter:	2

Dette dokument blev genereret af  getorganized
for SharePoint



KOMMISSORIUM FOR OPGAVEUDVALG

FREMTIDENS TRANSPORT

1. BAGGRUND OG FORMÅL

Gentofte Kommune vil gerne invitere borgerne med til at udvikle rammer og retning for fremtidens transport med udgangspunkt i de samfundsmæssige og teknologiske udviklingstendenser og de trafikale udfordringer og behov, som kommunen står overfor såvel i dag som i fremtiden.

Den generelle udvikling indebærer på transportområdet:

- Ændrede transportbehov (individualiseret/fleksibel transport)
- En stadig voksende bilpark (flere husstande med bil og flere biler pr. husstand)
- Ændrede mobilitetsmønstre (samkørsel, sammensat transport fx tog/cykel/løbbehjul)
- Fokus på bæredygtige transportformer (fossilfri transport, delebiler, delecycler)
- Fokus på sundhedsfremmende transportformer (cykler/elcycler mv.).

Samtidig opleves i disse år en betydelig teknologisk udvikling i forhold til:

- Transportmidler (eldrevne køretøjer, førerløse køretøjer, droner osv.)
- Transportinfrastruktur (knudepunkter, førerløse busser på afgrænsede områder osv.)
- Trafikplanlægning og -styring (intelligente trafikstyringssystemer)
- Trafiksikkerhed og -adfærdsdesign (intelligente farttavler, hastighedsmålinger, visuelle illusioner osv.)
- Mobilitetsservices (digitale platforme/apps til planlægning og køb af transport).

I Gentofte Kommune opleves aktuelt udfordringer i forhold til trængsel, fremkommelighed og parkering ikke mindst som følge af den voksende bilpark. Samtidig er der fokus på tryghed og sikkerhed i forhold til trafikanternes adfærd.

I forlængelse heraf efterspørger borgere og virksomheder i Gentofte Kommune:

- Bedre fremkommelighed og parkeringsmuligheder
- Transport, som er effektiv, fleksibel og let at bruge
- Tryghed og sikkerhed i trafikken
- Klimavenlige og bæredygtige transportløsninger – såvel offentlige som private.

Formålet med opgaveudvalget er på baggrund af de skitserede udviklingstendenser og udfordringer/behov i Gentofte Kommune at skabe rammer og retning for udviklingen af fremtidens transport, der fremmer nem, hurtig og fleksibel transport med en høj grad af sikkerhed, fremkommelighed og bæredygtighed til følge.

2. UDVALGETS OPGAVER

Opgaveudvalgets arbejde skal munde ud i:

- en afdækning af de både kortsigtede og langsigtede muligheder, som blandt andet den teknologiske udvikling giver i forhold til de udfordringer og behov, Gentofte Kommune står overfor på transportområdet
- pejlemærker for vedvarende nytænkning og innovative løsninger for fremtidens transport



- anbefalinger til 2-3 innovative og praktisk realiserbare løsninger på udvalgte udfordringer i kommunen, hvor der i forlængelse af opgaveudvalget kan igangsættes test/prøvehandlinger.

Resultatet skal understøtte kommunens eksisterende politikker, strategier og planer, herunder "Trafiksikkerhedsplan 2017-2020" og bæredygtighedsstrategien "Sammen om et bæredygtigt Gentofte".

3. SAMMENSÆTNING AF UDVALGET

Opgaveudvalget nedsættes af Kommunalbestyrelsen under Teknik- og Miljøudvalget i henhold til § 17, stk. 4, i lov om kommunernes styrelse.

Opgaveudvalget består af følgende medlemmer:

5 medlemmer fra Kommunalbestyrelsen.

10 borgere fordelt således:

- 2 borgere i alderen 15-25 år, som har interesse for fremtidens trafikløsninger
- 1 borger som er forælder med hjemmeboende børn med behov for fleksibel transport
- 1 borger som har erfaring med transportbehov relateret til en mobilitetsbegrænsning
- 1 borger der som arbejdsgiver i en større virksomhed i Gentofte Kommune har erfaring med medarbejders/kunders transportbehov
- 1 borger som er bruger af samkørsels- eller deleordninger
- 1 borger som er bruger af el- eller hybridkøretøjer
- 1 borger som anvender bilen som primært transportmiddel
- 1 borger som anvender cyklen som primært transportmiddel
- 1 borger som anvender tog og/eller bus som primært transportmiddel

Kommunalbestyrelsen udpeger formand og næstformand for opgaveudvalget.

Sekretariatsbetjeningen koordineres af direktør for Teknik og Miljø.

4. UDVALGETS ARBEJDSFORM

Udvalget tilrettelægger selv sin arbejdsform indenfor rammerne af styrelsesloven, Styrelsesvedtægten for Gentofte Kommune samt Kommunalbestyrelsens beslutninger. Formandskabet sikrer den nødvendige sammenhæng til de øvrige opgaveudvalg og de stående udvalgs arbejder.

På udvalgets første møde fremlægges forslag til mødeplan.

Gentofte Kommune vil gerne være 'sammen om' at skabe fremtidens transport. Det er derfor væsentligt, at opgaveudvalget indtænker og involverer aktørerne på området bredt – kommune, region, stat, fællesoffentlige og private virksomheder, foreninger, organisationer og den enkelte borger – blandt andet i forhold til at kvalificere, afprøve og realisere trafikale løsninger.

Udvalget tager selv stilling til, hvordan de vil involvere borgere, videnspersoner mv., der ikke er medlemmer af udvalget, i udvalgets opgave.

Opgaveudvalget skal komme med forslag til, hvordan borgerne i Gentofte Kommune aktivt kan bidrage til at realisere de tiltag, som opgaveudvalget foreslår.

Opgaveudvalget skal overveje, hvordan de teknologiske muligheder kan udnyttes i løsningen af udvalgets opgave, samt hvordan udvalget kan anlægge en innovativ tilgang til løsningen af opgaven.



Udvalget kan i deres opgaveløsning inddrage erfaringer og tendenser fra både ind- og udland. Arbejdet skal samtidig afspejle konkrete og lokale udfordringer og behov i Gentofte Kommune. Opgaveudvalget skal forholde sig til, hvordan teknologiske og innovative løsninger tager hånd om de lokale udfordringer og behov.

5. TIDSPLAN

Opgaveudvalgets arbejde påbegyndes 2. kvartal 2019 og afsluttes i 2. kvartal 2020.

6. ØKONOMI

Udgifter i forbindelse med opgaveudvalgets arbejde afholdes indenfor eksisterende budget. Hvis forslag fra opgaveudvalget er forbundet med udgifter, der ikke kan finansieres indenfor eksisterende budget, vil stillingtagen ske i forbindelse med forhandling om og vedtagelse af kommende års budget.

Relateret document 2/2

Dokument Navn: Identifikation af interesserede borgere - Fremtidens Transport.docx

Dokument Titel: Identifikation af interesserede borgere - Fremtidens Transport

Dokument ID: 2746909

Identifikation af interesserede borgere til opgaveudvalget Fremtidens Transport

I forbindelse med nedsættelse af opgaveudvalget vil der, såfremt kommissoriet godkendes, skulle identificeres interesserede borgere til udvalget.

På baggrund af beslutninger i Kommunalbestyrelsen den 31. august 2015 og d. 20. juni 2016 vil der blive annonceret i Villabyerne, således at borgerne bliver opmærksomme på muligheden for at melde sig som interesserede i at deltage i opgaveudvalgets arbejde, og der vil blive lavet opslag på gentofte.dk, så interesserede borgere kan læse mere om opgaveudvalget her. Der suppleres med brug af netværk, øvrige hjemmesider, sociale medier, intranet, Gentofte Lige Nu, pressemeddelelser og plakater alt efter hvilke kompetencer, som ønskes engageret i udvalgets arbejde.

Opgaveudvalget Fremtidens Transport	
Villabyerne	Annonce og pressemeddelelse
Gentofte Lige Nu	Annonce
Hjemmesider	Fx Gentofte.dk og bæredygtigtgentofte.dk
Sociale medier	Fx Gentofte Kommunes Facebook-side og Gentofte Kommunes LinkedIn-side
Gentofte Platformen	Forsidenyhed
Forældreintra/BørneGenvej	Opslag
Plakater/flyers	Fx på biblioteker og idrætsanlæg
Netværk	Diverse netværk målrettet de enkelte kompetencer fx ungdomsuddannelser eller foreninger

Dokument Navn: Genbevillinger 2018-2019.docx
Dokument Titel: Genbevillinger 2018-2019
Dokument ID: 2764456
Placering: Emnesager/Genbevillinger 2018-2019/Dokumenter
Dagsordens titel Genbevillinger 2018-2019
Dagsordenspunkt nr 18
Appendix nr 1
Relaterede Dokumenter: 1

Genbevillinger 2018 til 2019



Drift, anlæg og lån

Bilag



Gentofte Kommune
Økonomi
Bernstorffsvej 161
2920 Charlottenlund

Indledning

Økonomi forelægger forslag til overførsel af mer- og mindreforbrug (genbevillinger) fra regnskab 2018 til budget 2019 for drift, anlæg, lån samt grundkapitalindskud.

I lighed med regnskabet for 2017 gælder det, at kommunens serviceramme er overholdt med en forbrugsprocent tæt på 99% af det korrigerede budget. Det betyder også, at de ansøgte driftsbevillinger ligger meget tæt på det niveau, der blev genbevilliget i 2018.

Der søges om en samlet overførsel på netto 28,0 mio. kr. på driftsområdet, 65,0 mio. kr. på anlægsområdet, 10,4 mio. kr. vedrørende lån samt 23,6 mio. kr. vedr. grundkapitalindskud.

Regler for genbevilling

Opgørelsen af genbevillingerne er foretaget i henhold til de vedtagne retningslinjer for overførsel mellem regnskabsårene (bilag A.03).

Driftsbevillinger er i henhold til den kommunale styrelseslov pr. definition etårige. Uforbrugte driftsmidler kan altså ikke overføres til det efterfølgende budgetår uden særskilt beslutning i Kommunalbestyrelsen. Genbevillinger skal derfor gives som tillægsbevillinger i det budgetår, de overføres til.

Formålet med genbevillingsreglerne er at give den enkelte budgetansvarlige større handlefrihed og incitamentet til god økonomistyring. For at sikre fleksibilitet og fornuftig udnyttelse af ressourcerne - også på tværs af budgetår - er det derfor muligt for budgetansvarlige at overføre budgetenheders overskud/underskud til næste budgetår.

Genbevillingsreglerne gælder for alle driftskonti, som den enkelte budgetansvarlige har direkte indflydelse på. Der sker ikke genbevilling af konti, som de budgetansvarlige ikke har direkte indflydelse på - Eksempelvis tilskud, takstindtægter, forældrebetaling og gebyrer samt skatter og afgifter.

Økonomi fastlægger, hvilke budgetposter der er påvirkelige/ikke-påvirkelige.

Budgetenhedernes genbevillinger beregnes på baggrund af korrigeret nettobudget (oprindeligt budget plus tillægsbevillinger, omplaceringer og genbevillinger) i forhold til faktisk regnskabsresultat. Der genbevilles efter følgende principper:

- Der kan maksimalt overføres mindreforbrug på 2 pct. af budgetenhedernes oprindelige budget, dog max 1 mio. kr. Hvis overskuddet er større, overføres 2 pct. til næste år, mens det resterende beløb tilføres kommunekassen.
- Underskud overføres fuldt ud og skal tilbagebetales i det efterfølgende budgetår. Hvis underskud overstiger 5 pct. af oprindeligt budget, skal der aftales en tilbagebetalingsplan med Økonomi/opgaveområdet.
- Løbende puljer (fx central uddannelse og fællesudgifter) kan ikke overføres. Herfra dog undtaget puljer, som vedrører konkrete politisk tiltag fx budgetaftaletiltag og besparelsepuljer. Eksterne midler overføres ubeskåret, fx fonds- og projektmidler.

Overskud/underskud, der er opstået på baggrund af udefrakommende begivenheder fx lockout/strejker ol., overføres ikke pr. automatik.

For at bidrage til en fornuftig økonomistyring skal der altid ske en konkret vurdering af alle overførsler.

Genbevillinger 2018-2019 – samlet set

De ansøgte genbevillinger fordeler sig på følgende områder:

- Drift 28,0 mio. kr.
- Anlæg 65,0 mio. kr. fordelt på hhv.:
 - 1) Skattefinansieret 54,6 mio. kr.
 - 2) Brugerfinansieret 10,4 mio. kr.
- Lån 10,4 mio. kr.
- Grundkapitalindskud 23,6 mio. kr.

Der ansøges samlet om 28,0 mio. kr. på driftsområdet.

På anlægsområdet ansøges der om genbevillinger på i alt 65,0 mio. kr., som fordeler sig på hhv. 54,6 mio. kr. for det skattefinansierede område og 10,4 mio. kr. for det brugerfinansierede område.

Der søges om overførsel af i alt 10,4 mio. kr. i ikke realiserede lånoptagelser svarende til de ansøgte anlægsoverførsler på det brugerfinansierede område.

Endelig søges der om overførsel af grundkapitalindskud på i alt 23,6 mio. kr.

I det følgende vil de enkelte områder blive beskrevet nærmere.

Oversigt over genbevillinger for drift

Gentofte Kommune					
					
Beløb i mio. kr. (netto)	Korr. Budget 2018	Regnskab 2018	Afvigelse	Genbevilling 2018->2019	Genbevilling 2017->2018
Serviceudgifter					
Teknik og Miljø	134,8	137,4	-2,6	0,7	1,9
33 Park og Vej/Klima, Natur og Miljø	134,8	137,4	-2,6	0,7	1,9
Kultur, Unge og Fritid	141,8	144,2	-2,3	-1,5	0,4
38 Fritid	75,3	76,2	-0,9	-0,4	0,8
39 Unge	6,2	5,9	0,2	0,2	0,6
40 Kultur	60,3	62,0	-1,7	-1,2	-1,0
Børn og Skole	1.282,5	1.270,3	12,2	10,2	7,3
42 Skole og Fritid	736,1	735,6	0,5	4,8	3,5
44 Dagtilbud for småbørn	351,0	344,0	7,0	1,5	1,5
46 Forebyggelse og sundhedsfremme for børn og unge	202,9	201,7	1,2	0,9	0,9
47 Sociale institutioner og familiepleje for børn og unge	-7,5	-11,0	3,5	3,1	1,3
Social og Sundhed	1.126,7	1.114,4	12,3	12,1	12,7
50 Borgere med handicap	334,0	331,1	2,9	2,3	1,1
53 Forebyggelse, rehabilitering og pleje	792,7	783,3	9,4	9,7	11,6
Erhverv og Beskæftigelse	3,8	2,7	1,1	0,0	0,0
72 Arbejdsmarkedet	3,8	2,7	1,1	0,0	0,0
Politisk ledelse og administration	454,2	439,6	14,6	5,7	6,6
56 Politisk ledelse, administrationen mv.	454,2	439,6	14,6	5,7	6,6
Beredskabet	17,2	15,7	1,5	0,4	0,3
34 Brand	17,2	15,7	1,5	0,4	0,3
Gentofte Ejendomme	165,2	166,7	-1,5	0,4	-0,1
Serviceudgifter i alt	3.326,2	3.291,0	35,2	28,0	29,2
Forsyning (Brugerfinansieret)	-30,9	-33,1	2,2	0,0	1,3
Driftsudgifter i alt	3.295,3	3.257,9	37,4	28,0	30,5

Fortegn genbevillinger: Negative tal reducerer budget - positive forøger budget

I tabellen vises det samlede korrigerede budget, hvor både bevillinger med og uden overførselsadgang indgår. En del af afvigelsen mellem korrigeret budget og forbrug går derfor direkte i kommunens kasse i henhold til reglerne for genbevilling. Samtidig er både korrigeret budget, forbrug og afvigelse opgjort netto og dækker derfor over både indtægter og udgifter. Afvigelsen mellem korrigeret budget og forbruget vil derfor være forskellig fra den foreslåede genbevilling.

Bemærkninger til genbevillinger for hvert område

Teknik og Miljø

32 Park og Vej

For Park og Vej søges om en samlet genbevilling på 0,735 mio. kr. Heraf søges 0,659 mio. kr. til vedligeholdelse af kommunens veje, parker og kirkegårde. Ydermere ansøges om 0,076 mio. kr. vedrører havnene og Bellevue Strandpark, der på grund af deres særlige struktur og ejermæssige forhold fuldt ud kan overføre mindreforbrug.

- Park og Vej 0,659 mio. kr.
- Bellevue Strandpark -0,107 mio. kr. (fuld overførsel)
- Hellerup og Skovshoved Havn 0,183 mio. kr. (fuld overførsel)

Kultur, Unge og Fritid

38 Fritid

Der søges om en samlet genbevilling på -0,4 mio. kr. Beløbet er sammensat af:

- Mindreforbrug for Fritid Central på 0,159 mio. kr.
- Opsparing til reovering af fælles klubrum i Kildeskovshallen på 0,744 mio. kr.
- Negativ genbevilling vedrørende Gentofte Kommunale Idrætsanlæg på -1,321 mio. kr.

39 Unge

Der søges om en samlet genbevilling på 0,160 mio. kr. Beløbet er sammensat af:

- Mindreforbrug for Tværgående Ungeindsatser på 0,036 mio. kr.
- Overførsel af uforbrugte midler vedrørende En Ung Politik på 0,124 mio. kr.

40 Kultur

Der søges om en samlet genbevilling på -1,220 mio. kr. Beløbet er sammensat af:

- Merforbrug for Kultur og Bibliotek på -1,239 mio. kr.
- Merforbrug for Garderhøjfortet på -0,022 mio. kr.
- Mindreforbrug for Kulturskolerne på 0,041 mio. kr.

Børn og Skole

42 Skole og Fritid

Der søges om en samlet genbevilling på 4,796 mio. kr. Beløbet er sammensat af:

- Mindreforbrug vedrørende Skolerne inkl. GFO og FC (institutionerne) på 2,918 mio. kr. Ved udgangen af 2018 er der to skoler med et tidligere overført merforbrug, som forventes afviklet i løbet af 2019.
- Merforbrug vedrørende kommunens specialskole Søgårdsskolen inkl. GFO og kompetencecentret Tyveren på -0,737 mio. kr.
- Overførsel af uforbrugte øremærkede statsmidler til kursusudgifter til lærere og pædagoger (skolereform) på 1,971 mio. kr.
- Mindreforbrug vedrørende Ungdomsskolen, Campus og fællesudgifter mv. på netto 0,644 mio. kr.

GENBEVILLINGER FOR DRIFT, ANLÆG OG LÅN 2018-2019

44 Dagtilbud for småbørn

Der søges om samlet genbevilling på 1,467 mio. kr., der vedrører daginstitutionernes drift, som fordeler sig på 49 institutioner.

46 Forebyggelse og Sundhedsfremme for børn og unge

Der søges om samlet genbevilling på 0,881 mio. kr.

- 0,698 mio. kr. vedrører mindreforbrug på Børns Sundhed og Forebyggelse, PPR og Sundhedsplejen.
- 0,183 mio. kr. vedr. mindreforbrug på Specialtandplejen.

28 Tilbud til børn og unge med særlige behov

Udgifterne på området er ikke omfattet af reglerne om genbevilling.

47 Sociale Institutioner og Familiepleje for børn og unge

Der søges om samlet genbevilling på 3,073 mio. kr. fordelt på 9 institutioner samt Familieplejen.

Social og Sundhed

50 Borgere med handicap

Der søges en samlet genbevilling på 2,344 mio. kr. Beløbet fordeler sig således:

- Kommunale botilbud og fællesudgifter – mindreforbrug på 1,869 mio. kr.
- Selvejende botilbud – merforbrug på -0,009 mio. kr.
- Handicappuljen (Puljen til svage grupper) – mindreforbrug på 0,484 mio. kr. på grund af tidsforskydning i færdiggørelse af en række af de igangsatte projekter.

53 Forebyggelse, rehabilitering og pleje

Der søges en samlet genbevilling på 9,737 mio. kr. Beløbet fordeler sig således:

- Værdighedspulje, bedre bemanning og klippekort – mindreforbrug på 8,305 mio. kr.
- Kommunale plejeboliger – mindreforbrug på 0,815 mio. kr.
- Selvejende plejeboliger – merforbrug på -0,661 mio. kr.
- Tranehaven – mindreforbrug på henholdsvis 0,200 mio. kr. på genoptræning og 0,128 mio. kr. vedrørende kommunalt samarbejde
- Forebyggelses og sundhedsfremmeprojekter – mindreforbrug på 0,950 mio. kr.

Erhverv og Beskæftigelse

72 Arbejdsmarkedet

Udgifterne på arbejdsmarkedsområdet vedrører primært forsørgelsesudgifter til borgere og er ikke omfattet af reglerne om genbevilling.

Politisk ledelse og administration

På Politisk ledelse og administrations område søges om genbevilling på 5,655 mio. kr. Genbevillingen vedrører opsparing på afdelingernes løn- og driftsbudgetter, og skyldes f.eks. midlertidige vakancer og udskudte projekter.

GENBEVILLINGER FOR DRIFT, ANLÆG OG LÅN 2018-2019

Genbevillingen er fordelt på administrationens område på denne måde:

- Teknik og Miljø genbevilges 0,615 mio. kr.
- Børn og Skole genbevilges 0,423 mio. kr.
- Social og Sundhed genbevilges 0,814 mio. kr.
- Tværgående funktioner (HR, Strategi og Analyse, IT, Kommunikation, Jura, Kommuneservice og Økonomi) genbevilges 3,803 mio. kr.

Beredskabet

Der søges om genbevilling på 0,427 mio. kr.

Gentofte Ejendomme

Gentofte Ejendomme har samlet et merforbrug på -1,5 mio. kr., som vedrører energikonti, der ikke er omfattet af genbevilling. Samtidig søges om en positiv genbevilling på 0,368 mio. kr., som øremærkes til skift af Rådhusets vinduer i 2019.

Forslag til genbevillinger for anlæg fra regnskab 2018 til budget 2019

Samlet oversigt for anlæg

Beløb i 1.000 kr. (netto)	Korr. Budget 2018	Regnskab 2018	Afvigelse	Foreslået genbevilling fra 2018 til 2019
Skattefinansieret	355.881	300.834	55.047	54.576
Teknik og Miljø i alt (netto)	91.622	67.059	24.563	24.530
Kultur, Unge og Fritid i alt (netto)	40.653	37.263	3.390	3.307
Børn og Skole i alt (netto)	64.819	59.020	5.799	5.520
Social og Sundhed i alt (netto)	95.508	103.548	-8.040	-8.041
Politisk ledelse og administration (netto)	63.279	33.943	29.336	29.260
Brugerfinansieret	167.542	157.100	10.442	10.377
Teknik og Miljø i alt (netto)	167.542	157.100	10.442	10.377
Anlæg i alt	523.423	457.935	65.488	64.953

Samlet ansøges om genbevillinger for i alt 64,953 mio. kr. fordelt på 54,576 mio. kr. skattefinansieret og 10,377 mio. kr. brugerfinansieret.

Overførsler på anlægsområdet skyldes primært tids- og betalingsforskydninger vedrørende projekterne.

Da rådighedsbeløb er 1-årige, søges uforbrugte rådighedsbeløb overført fra foregående år efter en konkret vurdering. For anlægsprojekter, som er låneberettigede, overføres den tilhørende lånefinansiering.

Hvor der søges positive genbevillinger, er der typisk tale om igangværende projekter, der fortsætter i 2019, og hvor der søges negative genbevillinger, er der dækning på projekter i 2019.

Projekter der er markeret med * er afsluttet i regnskab 2018 og aflagt eller aflægges senest april 2019. Disse konkrete projekter indgår i finansieringsmæssig sammenhæng i den samlede genbevilling.

Forskellen mellem mindreforbruget på 65,488 mio. kr. og de ansøgte genbevillinger på 64,953 mio. kr. svarende til 0,535 mio. kr. skyldes primært mindreforbrug på afsluttede projekter, som tilføres kommunens kasse.

GENBEVILLINGER FOR DRIFT, ANLÆG OG LÅN 2018-2019

Skattefinansieret

Teknik og Miljø - oversigt pr. projekt

Projektnavn	Korr. Budget 2018	Regnskab 2018	Afvigelse	Foreslået genbevilling fra 2018 til 2019
Park og Vej/Klima, Natur og Miljø	91.622	67.059	24.563	24.530
Energihandlingsplan 2018*	11.374	13.492	-2.118	-2.118
Bellevue Strandpark, helhedsplan - tilskud	-550	0	-550	-550
Bellevue Strandpark, bygninger*	4.143	4.143	0	0
Bellevue Strandpark, bygninger - tilskud*	-250	-342	92	92
Bellevue Strandpark, stisystem	3.085	2.198	887	887
Parker og grønne områder 2017*	1.928	1.923	5	0
Bæredygtighedstiltag 2018*	1.500	875	625	625
Cykelrampe Lyngbyvej*	106	16	90	0
Cykelrampe Lyngbyvej - tilskud*	-500	-440	-60	0
Supercykelsti Allerødruen 2015*	-231	-251	20	0
Supercykelsti Allerødruen 2015 - tilskud*	-697	-714	17	0
Supercykelsti Helsingørstien	5.397	1.176	4.221	4.221
Supercykelsti Helsingørstien - tilskud	-2.502	0	-2.502	-2.502
Bydelscentre - rådigh.	1.088	0	1.088	1.088
Hellerup bydelscenter	1.507	1.174	333	333
Renovering af bygværker - rådigh.	220	0	220	220
Renovering af bygværker 2015*	567	722	-155	-155
Renovering af bygværker 2018*	2.500	270	2.230	2.230
Belægningsplan 2017*	11.695	8.691	3.004	3.004
Belægningsplan 2018*	20.500	14.987	5.513	5.513
Kystvejen - Byrum og renoveringsarbejder	26.763	12.514	14.249	14.249
Trafiksikkerhedsprojekt Kildegårds Plads*	1.147	98	1.049	1.049
Trafiksikkerhedsprojekt Kildegårds Plads - tilskud*	-5.775	-5.640	-135	-135
Trafiksikkerhedsplan 2017*	4.657	5.287	-630	-630
Supercykelsti Allerødruen*	-46	-57	11	0
Supercykelsti Allerødruen - tilskud*	-50	0	-50	0
Trafiksikring Ordrup og Skovshoved Skole	3.979	6.870	-2.891	-2.891
Renovering af havne*	394	364	30	0
Kystsikring langs Kystvejen 2016*	0	2	-2	0
Kystsikring langs Øresund 2014*	-327	-300	-27	0
Teknik og Miljø i alt (udgifter)	101.946	74.194	27.752	27.625
Teknik og Miljø i alt (indægter)	-10.324	-7.135	-3.189	-3.095
Teknik og Miljø i alt (netto)	91.622	67.059	24.563	24.530

Belægningsplan 2017 og 2018 er en fællesbetegnelse for projekterne, Renovering af veje, fortove, cykelstier og vejbrønde fra hhv. 2017 og 2018.

Bemærkninger Teknik og Miljø, anlæg:

Park og Vej/Klima, Natur og Miljø

Energihandlingsplan 2018

Der er et merforbrug på projektet på -2,118 mio. kr., som søges genbevillet til Energihandlingsplan 2019.

Bellevue Strandpark, bygninger

Der er en merindtægt på projektet på 0,092 mio. kr., som søges genbevillet til Bellevue Strandpark, helhedsplan.

Renovering af bygværker 2015

Der er et merforbrug på projektet på -0,155 mio. kr., som søges genbevilget til puljen Renovering af bygværker.

Renovering af bygværker 2018

Der er et mindreforbrug på projektet på 2,230 mio. kr., som søges genbevilget til Renovering af bygværker 2019.

Belægningsplan 2017

Der er et mindreforbrug på projektet på 3,004 mio. kr., som søges genbevilget til Belægningsplan 2019.

Belægningsplan 2018

Der er et mindreforbrug på projektet på 5,513 mio. kr., som søges genbevilget til Belægningsplan 2019.

Trafiksikkerhedsprojekt Kildegårds Plads

Der er et netto mindreforbrug på projektet på 0,914 mio. kr., som søges genbevilget til puljen Trafiksikkerhedsplan.

Trafiksikkerhedsplan 2017

Der er et merforbrug på projektet på -630t kr., som søges genbevilget til puljen Trafiksikkerhedsplan.

Kultur, Unge og Fritid - oversigt pr. projekt

Projektnavn	Korr. Budget 2018	Regnskab 2018	Afvigelse	Foreslået genbevilling fra 2018 til 2019
Kultur og Bibliotek	2.108	1.909	199	198
Jægerborg bibliotek, ny indretning*	58	58	0	0
Udvikling af Hellerupvej 22-26	2.050	1.852	198	198
Unge	322	130	192	192
Mobilt ungekontor	322	130	192	192
Idræt og Fritid	38.223	35.224	2.999	2.917
B1903 - Klubfaciliteter	7.111	6.552	559	559
DIF frikommune	368	0	368	368
Gentofte Rideklub - kloaker	5.000	4.830	170	170
Gentofte Sportspark, mandskabssrum*	4.404	4.341	63	0
Gentofte Stadion - Fase 3	597	503	94	94
Hellerup Havn, Palladium	544	0	544	544
Ishallen multirum	500	458	42	42
Kildeskovshallen - springmiljø	7.694	6.838	856	856
Kildeskovshallen - springmiljø - tilskud	-1.212	-1.212	0	0
Kildeskovshallen, Poseidon	196	422	-226	-226
Kildeskovshallen, undersøgelse svømmehal*	400	173	227	227
Kunstgræsbaner	10.489	10.487	2	0
Ordrup, åben hal og bibliotek*	62	43	20	0
Overbygning på Maglegårdshallen	2.000	76	1.924	1.924
Rideklubber, lovkrav*	1.200	1.201	-1	0
SIF - Ny skydebane	270	511	-241	-241
SIF - Ny skydebane - tilskud	-1.400	0	-1.400	-1.400
Kultur, Unge og Fritid i alt (udgifter)	43.265	38.475	4.790	4.707
Kultur, Unge og Fritid i alt (indtægter)	-2.612	-1.212	-1.400	-1.400
Kultur, Unge og Fritid i alt (netto)	40.653	37.263	3.390	3.307

Oversigten giver ikke anledning til bemærkninger.

Børn og Skole - oversigt pr. projekt

Projektnavn	Korr. Budget 2018	Regnskab 2018	Afvigelse	Foreslået genbevilling fra 2018 til 2019
Skole og Fritid	16.601	11.177	5.424	5.155
Dyssegårdsskolen, naturfagsbygning	1.878	1.433	445	445
Hellerup Skole, udearealer	428	37	391	391
Digitalisering af folkeskoler 2017-2018	7.075	4.261	2.814	2.814
En god skolestart for alle*	1.601	1.601	0	0
Fysiske rammer til inklusion - rådigh.	251	0	251	251
Kompetencecenter Gersonsvej 41*	162	0	162	162
2 mindre inklusionsprojekter*	530	529	1	0
Inklusion Maglegårdsskolen*	300	197	103	103
Socialpædagogik og velfærdsteknologi BUF*	293	25	268	0
Toiletter på skolerne	3.483	2.494	989	989
Hellerup FC, nye lokaler*	600	600	0	0
Dagtilbud for småbørn	3.218	2.582	636	626
De fire gårde, fælles udeområde	700	673	27	27
Digitalisering og læring 0-6 år	592	322	270	270
Mad i Gentofte*	992	663	329	329
De fire gårde, produktionskøkken *	283	275	8	0
Helleruphøj, nye lokaler*	651	649	2	0
Sociale institutioner og familiepleje	45.000	45.261	-261	-261
Bank Mikkelsens Vej Børnehus	45.000	45.261	-261	-261
Børn og Skole i alt (udgifter)	64.819	59.020	5.799	5.520
Børn og Skole i alt (indtægter)	0	0	0	0
Børn og Skole i alt (netto)	64.819	59.020	5.799	5.520

Bemærkninger Børn og Skole, anlæg:

Skole og fritid

Digitalisering af folkeskoler 2017-2018

Der er et mindreforbrug på projektet på 2,814 mio. kr., som søges genbevilget til Digitalisering af folkeskoler 2019.

Kompetencecenter Gersonsvej 41

Der er et mindreforbrug på projektet på 0,162 mio. kr., som søges genbevilget til puljen Fysiske rammer til inklusion.

Inklusion Maglegårdsskolen

Der er et mindreforbrug på projektet på 0,103 mio. kr., som søges genbevilget til puljen Fysiske rammer til inklusion.

GENBEVILLINGER FOR DRIFT, ANLÆG OG LÅN 2018-2019

Social og Sundhed - oversigt pr. projekt

Projekt navn	Korr. Budget 2018	Regnskab 2018	Afvigelse	Foreslået genbevilling fra 2018 til 2019
Borgere med Handicap	80.493	92.669	-12.176	-12.177
Bank Mikkelsens Vej, serviceareal	16.951	20.028	-3.077	-3.077
Bank Mikkelsens Vej, boliger	60.958	69.989	-9.031	-9.031
Moderniseringsplan, ombygninger	2.584	2.653	-69	-69
Forebyggelse, rehabilitering og pleje	15.015	10.879	4.136	4.136
Søndersøhave, omlægning	500	81	419	419
Nymosehave, forundersøgelser	1.200	513	687	687
Ombygning af Tranehaven mv.	9.599	7.354	2.245	2.245
Fælles Sprog III og EOJ	3.716	2.931	785	785
Demensmiljø Egebjerg og Nymosehave	865	0	865	865
Demensmiljø Egebjerg og Nymosehave - tilskud	-865	0	-865	-865
Social og Sundhed i alt (udgifter)	95.508	103.548	-8.040	-8.041
Social og Sundhed i alt (indtægter)	0	0	0	0
Social og Sundhed i alt (netto)	95.508	103.548	-8.040	-8.041

Oversigten giver ikke anledning til bemærkninger.

GENBEVILLINGER FOR DRIFT, ANLÆG OG LÅN 2018-2019

Øvrige - oversigt pr. projekt

Projektnavn	Korr. Budget 2018	Regnskab 2018	Afvigelse	Foreslået genbevilling fra 2018 til 2019
Øvrige	63.279	33.943	29.336	29.260
Oprensning Vangedevej 80	250	0	250	250
Handicaptilgængelighed - rådigh.	507	0	507	0
Tilgængelighedsprojekter 2016*	249	232	17	0
Tilgængelighedsprojekter 2017*	531	474	57	57
Tilgængelighedsprojekter 2018*	2.800	1.007	1.793	1.793
Tilgængelighedsprojekt BMV	800	800	0	0
Klimatilpasning 2018*	2.275	1.084	1.191	1.191
Køb og salg af ejendomme og grunde	1.175	0	1.175	1.175
Køb og salg af ejendomme og grunde - indtægt	-5.300	0	-5.300	-5.300
Salg af Krathusvej 1*	70	63	7	0
Salg af Krathusvej 1 - indtægt*	-3.000	-3.000	0	0
Salg GKs andel af Hundigeparken*	-79	-80	1	0
Salg af arel ved Tuborg Nord pumpestation	-10	0	-10	-10
Salg af vejareal Vangede Bygade 40*	-143	-142	-1	0
Salg af vejareal Niels Steensensvej 1a-1e	-688	0	-688	-688
Boliger - rådigh.	9.034	0	9.034	9.034
Alm. Boliger Palle Simonsensvej	-1.751	0	-1.751	-1.751
Alm. Boliger Palle Simonsensvej - indtægt	-9.330	0	-9.330	-9.330
Midlertidige flygtningeboliger Ørnegårdsvej	6.000	436	5.564	5.564
Ungdomsboliger ved Sportsparken, grund*	216	0	216	216
Ungdomsboliger ved Sløjfen, grund	434	714	-280	-280
Ungdomsboliger ved Ungdomsboligerne, grund	500	108	392	392
Boliger til boligsociale formål - rådigh.	240	0	240	240
Boliger til boligsociale formål 2016*	166	68	98	0
Indretning af Hellerupvej 22-26*	-163	96	-259	0
Indretning af Hellerupvej 22-26 - tilskud*	-2.050	-1.725	-325	0
Boliger til boligsociale formål 2018	760	0	760	760
Grønne områder*	775	770	5	0
Skovshoved Havn - udvidelse og omdannelse	-588	0	-588	-166
Skovshoved Havn - udvidelse og omdannelse - tilskud	-10.821	-11.243	422	0
SPV 2018*	27.952	24.484	3.468	3.468
Byggestyring af anlægsprojekter 2018*	3.987	3.961	26	0
Digitale planer	386	160	226	226
Kompetenceudvikling af ledere 2018*	7.284	2.001	5.283	5.283
Kompetenceudvikling af medarbejdere 2018*	5.000	1.304	3.696	3.696
Digital Udvikling 2018*	11.663	8.806	2.857	2.857
IT-anskaffelser - rådigh.	2.000	0	2.000	2.000
DHUV	168	5	163	163
IT - Udmøntning af rådighedsbeløb 2016	5.879	2.742	3.137	3.137
Nyt økonomisystem mv. 2017	1.828	535	1.293	1.293
IT-sikkerhed mv. 2017	4.024	164	3.860	3.860
KOMBIT monopolbrud	249	119	130	130
Øvrige i alt (udgifter)	94.700	50.133	44.567	44.588
Øvrige i alt (indtægter)	-31.421	-16.190	-15.231	-15.328
Øvrige i alt (netto)	63.279	33.943	29.336	29.260

GENBEVILLINGER FOR DRIFT, ANLÆG OG LÅN 2018-2019

Bemærkninger Øvrige, anlæg:

Øvrige

Tilgængelighedsprojekter 2017

Der er et mindreforbrug på projektet på 0,057 mio. kr., som søges genbevilget til Tilgængelighedsprojekter 2019.

Tilgængelighedsprojekter 2018

Der er et mindreforbrug på projektet på 1,793 mio. kr., som søges genbevilget til Tilgængelighedsprojekter 2019.

Klimatilpasning 2018

Der er et mindreforbrug på projektet på 1,191 mio. kr., som søges genbevilget til Klimatilpasning 2019.

Ungdomsboliger ved Sportsparken, grund

Der er et mindreforbrug på projektet på 0,216 mio. kr., som søges genbevilget til puljen Boliger.

SPV 2018

Der er et mindreforbrug på Større Planlagt Vedligehold på 3,468 mio. kr., som søges genbevilget til SPV 2019.

Brugerfinansieret

Teknik og Miljø - oversigt pr. projekt

Projektnavn	Korr. Budget 2018	Regnskab 2018	Afvigelse	Foreslået genbevilling fra 2018 til 2019
Fjernvarme	101.667	100.589	1.078	1.013
Etablering af stikledninger 2018*	20.388	20.368	20	20
Fjernvarmeudbygning GSP og NOVO	3.435	0	3.435	3.435
Fjernvarmevekslere 2018*	27.827	28.287	-460	-460
Rørbro over Lyngbyvejen*	2.082	2.018	64	0
Fjernvarme fase 1	-4.075	191	-4.266	-4.266
Fjernvarme fase 2	18.809	17.751	1.058	1.058
Fjernvarme fase 3	33.201	31.975	1.226	1.226
Klimatilpasningsprojekter	65.875	56.511	9.364	9.364
Klimatilpasning Gentofterenden	41.580	41.305	275	275
Klimatilpasning Mosegårdskvt.	24.295	15.206	9.089	9.089
Teknik og Miljø i alt (udgifter)	167.542	157.100	10.442	10.377
Teknik og Miljø i alt (indægter)	0	0	0	0
Teknik og Miljø i alt (netto)	167.542	157.100	10.442	10.377

Oversigten giver ikke anledning til bemærkninger.

Låneoptagelse og grundkapitalindskud

Låneoptagelse

Der søges om overførsel af i alt 10,377 mio. kr. i ikke realiserede låneoptagelser som følge af tidsforskydninger mv. i de bagvedliggende anlægsudgifter. Beløbene er specificeret nedenfor:

1.000 kr.	Søgte genbevillinger
Lån	
Fjernvarmeudbygningen	1.013
Lån til klimainvesteringer	9.364
I alt	10.377

Der søges overført en tidsforskudt låneoptagelse på 1,013 mio. kr. for Fjernvarmen, samt tidsforskudt låneoptagelse på 9,364 mio. kr. vedrørende klimatilpasningsprojekter svarende til genbevillingerne af de bagvedliggende anlægsudgifter.

Som en parallel sag forelægges en sag vedrørende hjemtagelse af restlån til fjernvarmeudbygningen og klimatilpasningsprojekter på baggrund af de endelige låneberettigede udgifter for 2018 på i alt 24,100 mio. kr.

Grundkapitalindskud

Pga. tidsforkydning søges om overførsel af udgift på 23,596 mio. kr. til indskud i landsbyggefonden (grundkapitalindskud) svarende til afvigelsen mellem regnskab og korrigeret budget. Beløbene er specificeret nedenfor:

1.000 kr.	Søgte genbevillinger
Grundkapitalindskud	
Familie- og ungdomsboliger ved Sløjfen	14.266
Familieboliger på Palle Simonsens Vej	9.330
I alt	23.596

Indskuddene er til almene familie- og ungdomsboliger ved Sløjfen 14,266 mio. kr. og til almene familieboliger på Palle Simonsens Vej 9,330 mio. kr.

Dokument Navn:	Kommissorium Det internationale i Gentofte.pdf
Dokument Titel:	Kommissorium Det internationale i Gentofte
Dokument ID:	2757393
Placering:	Emnesager/Udpegning af medlemmer til opgaveudvalget Det internationale i Gentofte/Dokumenter
Dagsordens titel	Udpegning af medlemmer til opgaveudvalget Det internationale i Gentofte
Dagsordenspunkt nr	19
Appendix nr	1
Relaterede Dokumenter:	1

Dette dokument blev genereret af  getorganized
for SharePoint



KOMMISSORIUM FOR OPGAUEUDVALGET

Det internationale i Gentofte

1. BAGGRUND OG FORMÅL

Det internationale fylder på mange områder meget i Gentofte - Gentofte er en del af verden og verden er en del af Gentofte.

Det gælder fx når dagtilbud, skoler og gymnasier ruster børn og unge til at indgå i en international og kompleks verden via sprogundervisning, samfundsindsigt og kulturudveksling. Eller når familier og skoler hvert år er værter for grønlandske børn for at styrke de grønlandske børns uddannelsesmuligheder. Det gælder også i virksomhederne, der har en mangfoldighed af medarbejdere og samarbejder ud over Danmarks grænser. Det gælder i fritids- og kulturlivet, der har mange stærke internationale kontakter. Det gælder i arbejdet med FN's 17 verdensmål, som engagerer både borgere, organisationer, virksomheder og kommune. Og det gælder internt i Gentofte Kommune, hvor ny viden og erfaringer både fra ind- og udland er afgørende for at videreudvikle de kommunale kerneområder.

I Gentofte Kommune har vi mange gode erfaringer med at skabe velfærd sammen med borgerne, hvad enten det handler om langsigtede strategier og pejlemærker eller konkrete løsninger, der kan implementeres her og nu. Kommunalbestyrelsen ser et stort potentiale i at bringe det internationale perspektiv tydeligere ind i udviklingen af Gentofte Kommune. Både ved at de over 9.000 udenlandske borgere i Gentofte i højere grad kan berige kommunen med nye perspektiver- og ved, at også danske Gentofteborgere kan spille ind med deres internationale viden og erfaring.

Med opgaveudvalget Det internationale i Gentofte ønsker Gentofte Kommune at udforske, hvordan de internationale perspektiver i endnu højere grad kan bidrage til nye vinkler og løsninger konkret og strategisk, blandt andet ved at gøre det endnu mere attraktivt for udenlandske borgere og internationale virksomheder at være en aktiv del af fællesskabet i Gentofte.

2. UDVALGETS OPGAVER

Som fælles afsæt for opgaveudvalgets arbejde udføres en kortlægning af, hvordan det internationale allerede i dag er en del af Gentofte. Herudover undersøges det blandt andet, hvilke forventninger og ønsker de 9.000 udenlandske borgere i Gentofte typisk har til deres ophold i Gentofte. På baggrund heraf skal opgaveudvalget:

- Komme med anbefalinger til, hvor og hvordan det internationale perspektiv tydeligere kan bringes ind i Gentofte Kommune og dermed bidrage til udviklingen af Gentofte - fx i forbindelse med aktiviteter blandt borgerne, i foreninger, institutioner og i kommunen.
- Som et led i ovenstående undersøge hvilke barrierer og muligheder, der er, for at udenlandske og danske borgere kan bidrage til at folde det internationale perspektiv mere ud i Gentofte. Samt komme med forslag til løsninger og aktiviteter, der kan imødekomme disse barrierer og muligheder.

3. SAMMENSÆTNING AF UDVALGET

Opgaveudvalget nedsættes af Kommunalbestyrelsen under Økonomiudvalget i henhold til § 17, stk. 4, i lov om kommunernes styrelse.



Opgaveudvalget består af følgende medlemmer:

5 medlemmer fra Kommunalbestyrelsen

10 borgere fordelt således:

- 4 udenlandske borgere med bopæl i Gentofte - fx fordi de arbejder i en dansk virksomhed, eller fordi deres partner er dansk eller arbejder i Danmark.
- 2 borgere med international erfaring, fx som udstationeret, fra international virksomhed eller lign.
- 4 borgere med interesse i eller erfaring med at samarbejde på tværs af nationaliteter og kulturer, fx i forbindelse med nabofællesskaber, foreningsaktiviteter, kulturliv, virksomhed/arbejde eller skole- og uddannelsesregi.

Kommunalbestyrelsen udpeger formand og næstformand for opgaveudvalget.

Sekretariatsbetjeningen koordineres af vicekommunaldirektøren.

4. UDVALGETS ARBEJDSFORM

Udvalget tilrettelægger selv sin arbejdsform indenfor rammerne af styrelsesloven, Styrelsesvedtægten for Gentofte Kommune samt Kommunalbestyrelsens beslutninger. Formandskabet sikrer den nødvendige sammenhæng til de øvrige opgaveudvalg herunder særligt opgaveudvalget FN's 17 verdensmål og de stående udvalgs arbejder.

På udvalgets første møde fremlægges forslag til mødeplan.

Udvalget skal tage stilling til, hvordan de vil involvere borgere, videnspersoner mv., der ikke er medlemmer af udvalget i udvalgets opgave.

Opgaveudvalget skal komme med forslag til, hvordan borgerne i Gentofte Kommune aktivt kan bidrage til at realisere de tiltag, som opgaveudvalget foreslår.

Opgaveudvalget skal overveje, hvordan de teknologiske muligheder kan udnyttes i løsningen af udvalgets opgave, samt hvordan udvalget kan anlægge en innovativ tilgang til løsningen af opgaven.

5. TIDSPLAN

Opgaveudvalgets arbejde påbegyndes andet kvartal 2019 og afsluttes i fjerde kvartal 2019.

6. ØKONOMI

Udgifter i forbindelse med opgaveudvalgets arbejde afholdes indenfor eksisterende budget.

Dokument Navn: Kommissorium FNs verdensmål i Gentofte.pdf

Dokument Titel: Kommissorium FNs verdensmål i Gentofte

Dokument ID: 2757381

Placering: Emnesager/Udpegning af medlemmer til opgaveudvalget FN's verdensmål i Gentofte /Dokumenter

Dagsordens titel Udpegning af medlemmer til opgaveudvalget FN's verdensmål i Gentofte

Dagsordenspunkt nr 20

Appendix nr 1

Relaterede Dokumenter: 1



KOMMISSORIUM FOR OPGAVEUDVALGET

FN's verdensmål i Gentofte

1. BAGGRUND OG FORMÅL

I 2015 vedtog verdens stats- og regeringsledere 2030-dagsordenen og de tilhørende 17 verdensmål for en bæredygtig udvikling. Visionen er en verden i balance – økonomisk, socialt og miljømæssigt. Verdensmålene indeholder både en international, national og lokal dimension og spænder bredt. De handler om fx uddannelse, sundhed og trivsel, klima, ansvarligt forbrug og produktion, og der er derfor også tale om en dagsorden, der appellerer til mange forskellige aktører.

I Gentofte arbejder vi med at skabe lokal bæredygtig udvikling i godt samspil mellem kommune, virksomheder, organisationer og borgere i alle aldre. Og vores konkrete handlinger i hverdagen – store som små – har tilsammen stor betydning for bæredygtig udvikling, både lokalt i vores egen kommune og globalt.

Med opgaveudvalget vil Kommunalbestyrelsen skabe større kendskab, engagement og handling i forhold til FN's verdensmål i Gentofte, så verdensmålene bliver løftestang til endnu mere bæredygtig udvikling.

Kommunalbestyrelsen ønsker med fokus på verdensmålene, at:

- skabe dialog om og forståelse for, hvordan vi hver især konkret kan bidrage mere til en bæredygtig udvikling lokalt og dermed også globalt.
- engagere en bred gruppe af interessenter og skabe yderligere handling, engagement og partnerskaber lokalt.
- sikre gode rammer for, at bæredygtig udvikling får fokus og løbende tænkes ind i kommunens konkrete aktiviteter, politikker, strategier, mv.

For at skabe et fælles afsæt for opgaveudvalgets drøftelser kortlægges, hvordan Gentofte Kommune allerede i dag bidrager til verdensmålene. Kortlægningen kvalificeres med perspektiver fra opgaveudvalget og vil være et udgangspunkt for opgaveudvalgets arbejde.

2. UDVALGETS OPGAVER

Opgaveudvalget skal:

1. Etablere et overblik over hvilke type aktiviteter, der allerede er i gang i Gentofte, og komme med anbefalinger til hvilke verdensmål, vi særligt skal prioritere lokalt.
2. Skabe øget kendskab, engagement og handling i forhold til verdensmålene konkret og lokalt i Gentofte, fx ved at:
 - identificere interessenter og initiere mulige partnerskaber, der har særligt potentiale
 - udvikle og kommunikere en motiverende fortælling om verdensmålene
 - afvikle eller initiere dialog, aktiviteter og events, der kan understøtte lokale bæredygtige resultater i Gentofte
3. Komme med forslag til, hvordan Gentofte Kommune løbende kan følge og have fokus på at tænke bæredygtig udvikling ind i konkrete aktiviteter, politikker, strategier, planer mv.



Opgaveudvalget skal ikke opstille nye konkrete målsætninger eller kataloger med konkrete handlinger for opfyldelse af hvert enkelt verdensmål. Sådanne målsætninger er og vil løbende være en del af de planer, politikker og strategier, der gælder for de enkelte områder, fx inden for bæredygtighedsstrategi, klimaplan, sundhedspolitik, uddannelse mv.

3. SAMMENSÆTNING AF UDVALGET

Opgaveudvalget nedsættes af Kommunalbestyrelsen under Teknik- og Miljøudvalget, Bygnings- og Arkitekturudvalget, Ældre, Social- og Sundhedsudvalget, Kultur-, Unge- og Fritidsudvalget, Børneudvalget, Skoleudvalget, Erhvervs-, Beskæftigelses- og Integrationsudvalget samt Økonomiudvalget i henhold til § 17, stk. 4, i lov om kommunernes styrelse.

Opgaveudvalget består af følgende medlemmer:

5 medlemmer fra Kommunalbestyrelsen.

10 borgere fordelt således:

- 4 borgere med lyst til aktivt at arbejde med at udbrede kendskabet til verdensmålene og skabe mere bæredygtig udvikling lokalt i Gentofte, herunder 2 unge.
- 2 borgere med erfaring fra virksomheders arbejde med bæredygtig udvikling.
- 2 borgere med erfaring fra arbejdet for bæredygtig udvikling – fx i forenings- og skoleregion.
- 2 borgere med erfaring med at skabe engagement og netværk på tværs af organisationer og borgergrupper.

Kommunalbestyrelsen udpeger formand og næstformand for opgaveudvalget.

Sekretariatsbetjeningen koordineres af vicekommunaldirektøren.

4. UDVALGETS ARBEJDSFORM

Udvalgets arbejde er i sig selv et skridt på vejen til at udbrede kendskabet til FN's verdensmål, og udvalgets medlemmer forventes at have en væsentlig og aktiv rolle i arbejdet med at skabe handling, engagement og nye partnerskaber.

Udvalget tilrettelægger selv sin arbejdsform indenfor rammerne af styrelsesloven, Styrelsesvedtægten for Gentofte Kommune samt Kommunalbestyrelsens beslutninger. Formandskabet sikrer den nødvendige sammenhæng til de øvrige opgaveudvalg herunder opgaveudvalget 'Det internationale i Gentofte' og de stående udvalgs arbejder.

På udvalgets første møde fremlægges forslag til mødeplan.

Udvalget skal tage stilling til, hvordan de vil involvere borgere, videnspersoner mv., der ikke er medlemmer af udvalget. Udvalget kan endvidere særligt overveje, hvordan det kan inddrage børn og unge i arbejdet.

Opgaveudvalget skal komme med forslag til, hvordan borgerne i Gentofte Kommune aktivt kan bidrage til at realisere de tiltag, som opgaveudvalget foreslår.

Opgaveudvalget skal overveje, hvordan de teknologiske muligheder kan udnyttes i løsningen af udvalgets opgave, samt hvordan udvalget kan anlægge en innovativ tilgang til løsningen af opgaven.

5. TIDSPLAN



Opgaveudvalgets arbejde påbegyndes 2. kvartal 2019 og afsluttes i 2. kvartal 2020. Denne periode kan forlænges ved behov og efter forelagt opsamling, evaluering og beskrivelse af opgaveudvalgets næste skridt.

6. ØKONOMI

Udgifter i forbindelse med opgaveudvalgets arbejde afholdes indenfor eksisterende budget.

Dokument Navn:	Kommissorium for opgaveudvalg for BYENS HUS - vi skaber sammen.pdf
Dokument Titel:	Kommissorium for opgaveudvalg for BYENS HUS - vi skaber sammen
Dokument ID:	2754629
Placering:	Emnesager/Byens Hus, Udpegning af medlemmer til opgaveudvalget BYENS HUS – vi skaber sammen/Dokumenter
Dagsordens titel	Udpegning af medlemmer til opgaveudvalget BYENS HUS – vi skaber sammen
Dagsordenspunkt nr	21
Appendix nr	1
Relaterede Dokumenter:	1

Dette dokument blev genereret af  getorganized
for SharePoint



KOMMISSORIUM FOR OPGAVEUDVALGET

”BYENS HUS - vi skaber sammen”

1. BAGGRUND OG FORMÅL

Kommunalbestyrelsen traf den 18. juni 2018 beslutning om at udvikle ejendommen Hellerupvej 22-26 til et nutidigt og moderne sted – kaldet BYENS HUS. Med budgetvedtagelsen den 8. oktober 2018 besluttede Kommunalbestyrelsen, at der oprettes et opgaveudvalg til at løfte opgaven med at udvikle et forslag til en fremtidig organisering af og rammer for BYENS HUS. Visionen for BYENS HUS er at gentænke ’byens samlingssted’, så der er plads til mange brugergrupper og højt til loftet.

Ejendommen på Hellerupvej, som tidligere har rummet Copenhagen International School, blev overtaget af Gentofte Kommune den 1. februar 2017. Siden overtagelsen af skolen har der været en række aktiviteter på adressen. Det er besluttet, at der også fremover skal være reserveret plads til midlertidig boligplacering af flygtninge, Frivilligcenter & Selvhjælp Gentofte, ’Unge Fri Tid’ og ’Fremtidens Udskoling’ på matriklen. Der er derudover diverse aktiviteter så som fællesspisninger, kunst og kultur, workshops, rådgivning, idræts-, undervisnings- og mødeaktiviteter m.v.

Kommunalbestyrelsen har defineret følgende visioner for BYENS HUS:

- BYENS HUS skal danne rammen om fællesskaber og gode oplevelser: Her mødes mennesker om fælles interesser på tværs af samfundslag, alder, kultur og religion.
- BYENS HUS skal understøtte borgernes initiativer og virkelyst: Læring og formidling er i fokus til gavn for kommunens borgere i alle aldersgrupper.
- I BYENS HUS tør vi gøre tingene på nye måder: Her skabes og udvikles fællesskaber på tværs af traditionelle skel mellem foreninger, private aktører, borgere, frivillige og kommune.

Opgaveudvalget BYENS HUS skal udfolde disse visioner for ejendommen på Hellerupvej ved at komme med konkrete forslag til, hvordan vi skaber en organisering, der sikrer en høj udnyttelse af faciliteterne på Hellerupvej og skaber synergi og sameksistens mellem husets brede gruppe af brugere, bestående af borgere, foreninger, frivillige samt private og kommunale aktører. Opgaveudvalget skal komme med anbefalinger til, hvordan der kan skabes en økonomisk model for BYENS HUS, der sikrer, at vi har et hus fuld af liv, hvor der samtidig er kræfter til at understøtte en fortsat udvikling af stedet.

I opgaveudvalgets arbejde inddrages tanker og ideer, der er udviklet i samarbejde med borgere i opgaveudvalgene Kulturpolitik og En ny udskoling – MIT Campus Gentofte samt i kommunalbestyrelsens beslutning om udvikling af ’Unge Fri Tid’.

På ovenstående baggrund ønsker kommunalbestyrelsen at nedsætte opgaveudvalget ”BYENS HUS – vi skaber sammen”.

2. UDVALGETS OPGAVER

Opgaveudvalget skal komme med forslag til, hvordan man skaber en organisering, der sikrer en høj udnyttelse af faciliteterne på Hellerupvej, hvor forskellige brugergrupper kan sameksistere og mødes på nye måder. Herunder hvordan man skaber de bedst mulige rammer for en klar og effektiv ansvarsfordeling mellem husets forskellige brugere.



Opgaveudvalget skal med udgangspunkt i ovenstående:

- Udarbejde forslag til en fremtidig organisering og styreform for BYENS HUS
- Udarbejde principper for daglig drift og brug af BYENS HUS, som kan sikre et levende hus med høj udnyttelse og fælles brug og adgang til alle relevante faciliteter
- Komme med anbefalinger til en økonomisk model for BYENS HUS

I opgaveudvalgets arbejde inddrages og udfoldes relevante tanker og forslag, der er udviklet i opgaveudvalgene Kulturpolitik og En ny udskoling – MIT Campus Gentofte samt i Kommunalbestyrelsens beslutning om udvikling af 'Unge Fri Tid'. På samme måde sørges der for en kontinuerlig koordinering og sparring med opgaveudvalget Vi skaber sammen og de kommende opgaveudvalg Det internationale i Gentofte og 'FN's verdensmål i Gentofte.

Opgaveudvalgets arbejde skal tage afsæt i en innovativ tilgang, hvor digitale løsninger indtænkes fra en start.

3. SAMMENSÆTNING AF UDVALGET

Opgaveudvalget nedsættes af Kommunalbestyrelsen under Kultur-, Unge- og Fritidsudvalget og Skoleudvalget i henhold til § 17, stk. 4, i lov om kommunernes styrelse.

Opgaveudvalget består af følgende medlemmer:

5 medlemmer fra Kommunalbestyrelsen.

10 medlemmer fordelt således:

- To borgere, der deltager i og planlægger aktiviteter i et foreningsbaseret tilbud, fx en folkeoplysende forening
- Tre borgere, der deltager i og planlægger aktiviteter, som dyrkes i et ikke-formaliseret fællesskab/gruppe eller i individuelt regi. Borgerne skal have erfaringer og interesser indenfor eksempelvis fællesspisninger, kunst og kultur, workshops eller idræts- og undervisningsaktiviteter
- To borgere, der har erfaring med at udvikle og drive kulturinstitutioner, medborgerhuse, kirker eller lignende
- To borgere under 25 år, der har erfaring med aktiviteter for, med eller af unge
- En borger, der er medlem af en skolebestyrelse på en folkeskole i Gentofte Kommune og er, eller har været, forælder til et barn i udskolingen i Gentofte Kommune

Kommunalbestyrelsen udpeger formand og næstformand for opgaveudvalget.

Sekretariatsbetjeningen koordineres af direktør for Børn og Skole, Kultur, Unge og Fritid.

4. UDVALGETS ARBEJDSFORM

Udvalget tilrettelægger selv sin arbejdsform inden for rammerne af styrelsesloven, Styrelsesvedtægten for Gentofte Kommune samt Kommunalbestyrelsens beslutninger. Formandskabet sikrer den nødvendige sammenhæng til de øvrige opgaveudvalg, herunder særligt opgaveudvalgene Vi skaber sammen, Fremtidens udskoling, Kulturpolitik og de stående udvalgs arbejder.

Opgaveudvalget skal tage afsæt i og inddrage erfaringer med at udvikle, organisere og drive moderne medborgerhuse, som benyttes af mange brugergrupper, og arbejde med modeller for sameksistens både i og udenfor Gentofte Kommune. Udvalget skal arbejde med ideer og modeller, for hvordan foreninger, borgere, virksomheder, kommunale aktører og andre kan sameksistere i fremtidens BYENS HUS, som kan danne udgangspunkt for, at opgaveudvalget kan komme med sine anbefalinger til principper for brug af BYENS HUS.



Opgaveudvalget skal tage stilling til, hvordan det vil involvere borgere, foreninger, videnspersoner, kommunale aktører mv., der ikke er medlemmer af udvalget, i opgaven. Herunder skal opgaveudvalget tage højde for de aktører, aftaler og aktiviteter, som allerede er knyttet til lokalerne på Hellerupvej 22-26. Opgaveudvalget skal desuden søge rådgivning hos og inddrage eksterne samarbejdspartnere, hvor det kan bidrage til opgaveløsningen. Ligeledes skal udvalget have et internationalt perspektiv og indhente indspil fra opgaveudvalget Det internationale i Gentofte samt inddrage udenlandske borgere i sit arbejde. Opgaveudvalget skal komme med forslag til, hvordan borgerne i Gentofte Kommune aktivt kan bidrage til at realisere de tiltag, som opgaveudvalget foreslår.

Opgaveudvalget skal overveje, hvordan de teknologiske muligheder kan udnyttes i løsningen af udvalgets opgave, samt hvordan udvalget kan anlægge en innovativ tilgang til løsningen af opgaven.

På udvalgets første møde fremlægges forslag til mødeplan.

5. TIDSPLAN

Opgaveudvalgets arbejde påbegyndes andet kvartal 2019 og afsluttes i fjerde kvartal 2019.

6. ØKONOMI

Udgifter i forbindelse med opgaveudvalgets arbejde afholdes indenfor eksisterende budget.

Dokument Navn: Kommissorium Unges Sundhed og Trivsel.pdf
Dokument Titel: Kommissorium Unges Sundhed og Trivsel
Dokument ID: 2783207
Placering: Emnesager/Udpegning af medlemmer til opgaveudvalget Unges Sundhed og Trivsel/Dokumenter
Dagsordens titel Udpegning af medlemmer til opgaveudvalget Unges Sundhed og Trivsel
Dagsordenspunkt nr 22
Appendix nr 1
Relaterede Dokumenter: 1



KOMMISSORIUM FOR OPGAVEUDVALG UNGES SUNDHED OG TRIVSEL

1. BAGGRUND OG FORMÅL

De unge i Gentofte Kommune ryger og drikker mere end landsgennemsnittet - og andelen af unge, der har prøvet hash og andre euforiserende stoffer er stigende. Der er ligeledes en stor gruppe unge, der mistrives. Kommunalbestyrelsen ønsker, at opgaveudvalget Unges Sundhed og Trivsel formulerer konkrete forslag, der kan skabe gode rammer om ungelivet i Gentofte Kommune og kan motivere de unge til en adfærd med mindre røg, alkohol og stoffer – og højere trivsel.

Alkohol, rygning og andre rusmidler

Unge i Gentofte Kommune drikker alkohol og ryger cigaretter oftere end andre unge i Danmark. Det hyppige alkoholforbrug ses særligt blandt unge i grundskolen og på de gymnasiale uddannelser. På de gymnasiale uddannelser drikker 15 % af unge i Gentofte Kommune 10 dage eller mere om måneden. På landsplan er det 7,6 %. 11,2 % af de 15-19 årige kvinder ryger dagligt i Gentofte Kommune – landsgennemsnittet er 6,4%. Og 60% af de unge kvindelige dagligrygere røg første gang før de fyldte 15 år – *altså FØR de kom på en ungdomsuddannelse.*

Der er sket en generel stigning i andelen af unge, der har prøvet hash og andre euforiserende stoffer i hele Region Hovedstaden. I Gentofte Kommune er denne stigning dog betydelig større. Andelen af unge i Gentofte Kommune der har prøvet andre euforiserende stoffer end hash er steget fra 5% i 2013 til 15% i 2017, og andelen af unge der har et højt forbrug af stoffer (8,2%) er højere end regionsgennemsnittet (6,6%).

Forekomsten af samtlige risikofaktorer (daglig rygning, storforbrug af alkohol, usikker sex, dårligt selvurderet helbred og højt stressniveau) er højere blandt unge med stofforbrug end blandt alle unge i kommunen.

Samlet set er der et behov for at sætte ind overfor rygning, alkohol- og rusmiddelindtag blandt unge i Gentofte Kommune.

Sammenhæng mellem dårlig trivsel og brug af rusmidler

De fleste unge i Gentofte Kommune lever et travlt ungeliv og for mange oplever, at der er et stort præstations- og forventningspres, som både kommer indefra og fra omgivelserne. De unge i Gentofte Kommune er generelt gode til at håndtere presset og formår at navigere i ungdomslivet, men der er ikke desto mindre for mange unge, især kvinder, der har fysiske- og psykiske symptomer på at være under pres.

Ifølge Sundhedsstyrelsen er god mental sundhed og trivsel beskyttende faktorer i forhold til at starte et forbrug af stoffer og andre rusmidler. Unge, som mistrives, har en mere ekstrem og risikovillig ruskultur end unge, der trives. Således vil indsatser, der fremmer børn og unges trivsel samt mentale sundhed og forebygger brug af alkohol og tobak, også have en stofforebyggende virkning.



Hvis vi vil lykkes med at forebygge brug af alkohol, tobak og stoffer, er det derfor også nødvendigt at fremme børn og unges trivsel. En bred og sammenhængende tilgang i arbejdet med unges rusmiddelforbrug vil derfor give god mening. Det er dog væsentligt at fremhæve, at langt fra alle unge har en problematisk og vidtgående rusadfærd. Der er altså også en stor positiv ressource blandt unge i Gentofte Kommune.

Erfaringer fra andre kommuner og lande

For at sikre de ønskede adfærdsændringer blandt Gentofte Kommunes unge skal opgaveudvalget tage udgangspunkt i erfaringer og evidens på området.

I en nordisk sammenhæng er der fx opnået mærkbare adfærdsændringer med en tilgang, hvor det politisk er blevet besluttet at arbejde med en bred og sammenhængende tilgang. Der arbejdes fx med unges trivsel og sundhed på både et overordnet politisk niveau, i institutioner og lokalsamfund og blandt unge og deres forældre. Her tages udgangspunkt i forskningsbaseret viden, på at nå de unge *før* de begynder at indtage rusmidler samt engagement af lokalsamfundet.

Erfaringerne viser samtidigt at positive adfærdsændringer i forhold til unges ryge-, alkohol- og stofadfærd kræver en lang, grundig og vedholdende indsats, hvor flere forskellige arenaer arbejder sammen.

2. UDVALGETS OPGAVER

Kommunalbestyrelsen er bekymrede over ryge, alkohol og stofadfærden blandt unge i Gentofte Kommune og finder samtidigt den stigende andel unge med symptomer på mistrivsel alarmerende. Derfor ønsker Kommunalbestyrelsen, at opgaveudvalget Unges Sundhed og Trivsel formulerer konkrete forslag, der kan skabe gode rammer om ungelivet i Gentofte Kommune og kan motivere de unge til en ændret adfærd med mindre røg, alkohol og stoffer – og højere trivsel. Det er en ambition, der kræver innovative og markante løsninger og som ønskes afspejlet i opgaveudvalgets anbefalinger.

Opgaveudvalgets arbejdsopgaver er således at:

- Udarbejde anbefalinger til konkrete initiativer, der kan skabe gode rammer, og støtte og motivere de unge til en ændret adfærd med mindre røg, alkohol og stoffer – og højere trivsel.
 - De konkrete anbefalinger skal være baseret på en bred og sammenhængende tilgang og således forholde sig til, hvad der kan gøres på både et overordnet politisk niveau, i institutioner og lokalsamfund og blandt unge og deres forældre.

Opgaveudvalget skal i sit arbejde blandt andet tage afsæt i eksisterende evidens og erfaringer fra andre kommuner og lande som fx Norge og Island, samtidig med at Sundhedsstyrelsens Forebyggelsespakker inddrages.



3. SAMMENSÆTNING AF UDVALGET

Opgaveudvalget nedsættes af Kommunalbestyrelsen under Ældre-, Social- og Sundhedsudvalget, Kultur-, Unge og Fritidsudvalget, Børneudvalget og Skoleudvalget i henhold til § 17, stk. 4, i lov om kommunernes styrelse.

Opgaveudvalget består af følgende medlemmer:

- 5 medlemmer af Kommunalbestyrelsen i Gentofte Kommune.
- 10 borgere fordelt således:
 - 2 borgere som er elever på en folkeskoles udskolingstrin i Gentofte Kommune med kendskab til problematikkerne vedrørende rygning, alkohol og andre sundhedsspørgsmål.
 - 2 borgere som er elever på en ungdomsuddannelse i Gentofte Kommune med kendskab til problematikkerne vedrørende rygning, alkohol og andre sundhedsspørgsmål.
 - 1 borger som har erfaring med livet som forældre til en elev i en folkeskoles udskolingstrin i Gentofte Kommune.
 - 1 borger som har erfaring med livet som forældre til en elev på en ungdomsuddannelse i Gentofte Kommune.
 - 2 borgere med erfaring fra en ungdomsuddannelse i Gentofte Kommune – enten via bestyrelsesarbejde, ledelse eller undervisning.
 - 2 borgere med erfaring fra en folkeskole i Gentofte Kommune – enten via bestyrelsesarbejde, ledelse eller undervisning.

Opgaveudvalget inviterer eksperter ad hoc og gør undervejs brug af trykprøvninger, drøftelser og prøvehandlinger både internt blandt relevante medarbejdere og Kommunalbestyrelsen og eksternt blandt fx unge, forældre, videnspersoner, rektorer, lærere, skoleledere, bestyrelser, aktører på ungeområdet mf.

Kommunalbestyrelsen udpeger formand/næstformand for opgaveudvalget.

Sekretariatstand til opgaveudvalget koordineres af direktøren for Social & Sundhed.



4. UDVALGETS ARBEJDSFORM

Udvalget tilrettelægger selv sin arbejdsform indenfor rammerne af styrelsesloven, Styrelsesvedtægten for Gentofte Kommune samt Kommunalbestyrelsens beslutninger. Formandskabet sikrer den nødvendige sammenhæng til de øvrige opgaveudvalg og de stående udvalgs arbejder.

På udvalgets første møde fremlægges forslag til mødeplan.

Udvalget skal tage stilling til, hvordan de vil involvere borgere, videnspersoner mv., der ikke er medlemmer af udvalget i udvalgets opgave.

Opgaveudvalget kan i sit arbejde nedsætte arbejdsgrupper. I arbejdsgrupperne vil der kunne inddrages yderligere relevante interessenter.

Opgaveudvalget kan endvidere inddrage yderligere interessenter og personer med særlig viden eksempelvis gennem afholdelse af workshops, offentlige møder m.v.

Opgaveudvalget skal komme med forslag til, hvordan borgerne i Gentofte Kommune aktivt kan bidrage til at realisere de tiltag, som opgaveudvalget foreslår.

Opgaveudvalget skal overveje, hvordan de teknologiske muligheder kan udnyttes i løsningen af udvalgets opgave, samt hvordan udvalget kan anlægge en innovativ tilgang til løsningen af opgaven.

5. TIDSPLAN

Opgaveudvalgets arbejde påbegyndes anden kvartal 2019 og afsluttes i tredje kvartal 2020.

Opgaveudvalget påtænker at inddrage ad hoc personer som fx relevante medarbejdere, videnspersoner, unge, forældre mf til at trykprøve og gennemføre prøvehandlinger, der kan kvalificere opgaveudvalgets anbefalinger.

Opgaveudvalget præsenterer Ældre-, Social og Sundhedsudvalget, Kultur-, Unge og Fritidsudvalget, Børneudvalget samt Skoleudvalget for opgaveudvalgets arbejde ultimo 2019, første kvartal 2020 og præsenterer den endelige aflevering tredje kvartal 2020.

6. ØKONOMI

Udgifter i forbindelse med opgaveudvalgets arbejde afholdes indenfor eksisterende budget.

Dokument Navn:	Udkast - revideret kommissorium opgaveudvalget Flere i arbejde eller uddannelse.docx
Dokument Titel:	Udkast - revideret kommissorium opgaveudvalget Flere i arbejde eller uddannelse
Dokument ID:	2647809
Placering:	Emnesager/Udpegning af medlemmer til opgaveudvalget Flere i arbejde eller uddannelse/Dokumenter
Dagsordens titel	Udpegning af medlemmer til opgaveudvalget Flere i arbejde eller uddannelse
Dagsordenspunkt nr	23
Appendix nr	1
Relaterede Dokumenter:	1

Dette dokument blev genereret af  getorganized
for SharePoint



KOMMISSORIUM FOR OPGAVEUDVALGET

Flere i arbejde eller uddannelse

1. BAGGRUND OG FORMÅL

Det er en landspolitisk såvel som en kommunalpolitisk ambition, at langt flere borgere, der i dag står uden for arbejdsmarkedet, skal i arbejde eller uddannelse og dermed kunne forsørge sig selv. Det har en værdi for det enkelte menneske, og det har en værdi for samfundet som helhed.

Danmark er i højkonjunktur og har igennem flere år haft økonomisk vækst. Der er høj beskæftigelse, som gør, at færre og færre personer står uden arbejde. Virksomhedernes muligheder for at vækste er blandt andet afhængig af, om virksomhederne er i stand til at kunne rekruttere de nødvendige medarbejdere. Der er virksomheder og hele brancher, der udtrykker, at de mangler arbejdskraft. Samtidig ses en tendens til, at andelen af langtidsledige borgere stiger, og der er fortsat borgere, der står uden arbejde og er i risiko for at ende som langtidsledige.

I Gentofte er billedet, at der er borgere uden job, som er parate til at kunne komme i arbejde inden for en kortere periode, men som samtidig har en profil, der gør, at der – statistisk set - er en forhøjet risiko for at ende i langtidsledighed. I Gentofte gælder det særligt de ledige borgere over 50 år samt kvindelige flygtninge og familiesammenførte, som har en begrænset erfaring med at være en del af arbejdsmarkedet. En forklaring kan blandt andet være, at de jobmål, som den enkelte har, ligger indenfor områder med mindre gode jobmuligheder og dermed ikke i særlig høj grad er efterspurgt af erhvervslivet.

Derudover ses en tendens til, at ledighedsperioden for de unge under 30 år stiger, herunder blandt de nyuddannede dimittender.

Gentofte Kommune har i perioden 2019 – 2024 prioriteret at afsætte midler til at styrke den beskæftigelsesrettede indsats ved at give de ledige borgere en intensiveret og tidlig virksomhedsrettet indsats med et samtidig fokus på at sikre, at borgeren bliver i beskæftigelse eller uddannelse, når borgeren er kommet på vej.

Vi har gode erfaringer med at få ledige borgere i arbejde, men ønsker nye vinkler og perspektiver på, hvordan vi kan udvikle på indsatsen for at få borgere, som er i risiko for at ende i langtidsledighed, i arbejde eller uddannelse. Derfor ønsker Kommunalbestyrelsen at nedsætte et opgaveudvalg, der skal rådgive om, hvad der skal til for, at kommune, virksomheder og uddannelsesinstitutioner kan hjælpe flere i ordinært arbejde eller uddannelse.

2. UDVALGETS OPGAVER

Opgaveudvalget skal komme med ideer og anbefalinger til metoder og pege på konkrete initiativer, der skal hjælpe målgrupperne i ordinært arbejde eller uddannelse.

Målgrupperne er:

- Ledige på dagpenge og kontanthjælp i alderen 50+
- Kvindelige flygtninge og familiesammenførte
- Unge under 30 år og nyuddannede dimittender.

Opgaveudvalget skal blandt andet afdække og drøfte:



- Nye veje og metoder til at arbejde med støtte til karriereskifte, når nye kompetencer skal i spil eller udvikles
- Idéer til konkrete indsatser og tiltag, der støtter de enkelte målgrupper i at komme i job eller uddannelse
- Idéer og metoder til at inddrage netværk og civilsamfund.

Udvalget skal inddrage og lade sig inspirere ved at invitere flere fra målgrupperne og fagprofessionelle til fx sparingslabs, arbejdsgrupper, fokusgruppeinterviews eller deltagelse i konkrete møder med henblik på at kvalificere udvalgets arbejde.

3. SAMMENSÆTNING AF UDVALGET

Opgaveudvalget nedsættes af Kommunalbestyrelsen under Erhvervs- Beskæftigelses- og Integrationsudvalget i henhold til § 17, stk. 4, i lov om kommunernes styrelse.

Opgaveudvalget består af følgende medlemmer:

5 medlemmer fra Kommunalbestyrelsen

10 borgere fordelt således:

- 2 borgere, som har erfaring som arbejdsgiver
- 1 kvinde med baggrund som flygtning eller familiesammenført, som har erfaring med at være jobsøgende
- 2 borgere, som har erfaring med karriereskifte efter det fyldte 50. år
- 1 borger i alderen under 30 år, som har erfaring med at være uddannelsessøgende eller jobsøgende efter endt uddannelse
- 2 borgere, som har erfaring med ledelse eller undervisning på et efteruddannelsescenter
- 2 borgere, som har erfaring med at arbejde indenfor rekrutteringsbranchen.

Kommunalbestyrelsen udpeger formand og næstformand for opgaveudvalget.

Sekretariatsbetjeningen koordineres af direktør for Social & Sundhed.

4. UDVALGETS ARBEJDSFORM

Udvalget tilrettelægger selv sin arbejdsform indenfor rammerne af styrelsesloven, Styrelsesvedtægten for Gentofte Kommune samt Kommunalbestyrelsens beslutninger. Formandskabet sikrer den nødvendige sammenhæng til de øvrige opgaveudvalg og de stående udvalgs arbejder.

På udvalgets første møde fremlægges forslag til mødeplan.

Udvalget skal tage stilling til, hvordan de vil involvere borgere, videnspersoner, mv., der ikke er medlemmer af udvalget i udvalgets opgave.

Opgaveudvalget skal komme med forslag til, hvordan borgerne i Gentofte Kommune aktivt kan bidrage til at realisere de tiltag, som opgaveudvalget foreslår.

Opgaveudvalget skal overveje, hvordan de teknologiske muligheder kan udnyttes i løsningen af udvalgets opgave, samt hvordan udvalget kan anlægge en innovativ tilgang til løsningen af opgaven.

5. TIDSPLAN



Opgaveudvalgets arbejde påbegyndes 2. kvartal 2019 og afsluttes i 3. kvartal 2020.

6. ØKONOMI

Udgifter i forbindelse med opgaveudvalgets arbejde afholdes indenfor eksisterende budget.

Dokument Navn:	Kortbilag.pdf
Dokument Titel:	Kortbilag
Dokument ID:	2555705
Placering:	Emnesager/Kavalergården 1. Delvis nedrivning af bevaringsværdig bygning og opførelse af nye tilbygninger/Dokumenter
Dagsordens titel	Kavalergården 1. Delvis nedrivning af bevaringsværdig bygning og opførelse af nye tilbygninger
Dagsordenspunkt nr	24
Appendix nr	1
Relaterede Dokumenter:	9

Dette dokument blev genereret af  getorganized
for SharePoint



Copyright: Gentofte Kommune

		 GENTOFTE KOMMUNE
Dato: 05-10-2018	Mål: 1:1500	

Relateret document 2/9

Dokument Navn: Skråfoto.pdf

Dokument Titel: Skråfoto

Dokument ID: 2555706



Skråfoto Kavalergården 1.

Relateret document 3/9

Dokument Navn: Ansøgning.pdf

Dokument Titel: Ansøgning

Dokument ID: 2497184

1. Byggeriets parter

Bygherre:

NPV A/S
Jægersborg Allé 1-3
DK-2920 Charlottenlund
Att.: Kim Lang Sørensen
Tlf.: +45 2240 4648
Mail kls@npv.as

Arkitekt:

Vilhelm Lauritzen Arkitekter AS
Sundkaj 9, 1. tv.
DK-2150 Nordhavn
Att.: Kenneth Hansen
Tlf.: +45 3269 9000
Mail: kha@vla.dk

Ingeniør:

Øllgaard Rådgivende Ingeniører A/S
Strandvejen 128
DK-2900 Hellerup
Att.: Christian Foldager
Tlf.: +45 3078 2507
Mail: cf@ollgaard.dk

Lejer:

Fitness DK A/S
Øster Allé 42, 5. sal
2100 København Ø.
Att.: Boaz Kopenhagen
Tlf.: +45 2076 6658
Mail: boaz@fitnessdk.dk

Lejers arkitekt

Arkitektfirmaet Form Danmark ApS
Snærildvej 40
DK-8300 Odder
Att.: Michael Ditlev Daugaard
Tlf.: +45 8617 5811
Mail: md@formdanmark.dk

2. Generel projektbeskrivelse

2.1 Byggeperioden

Byggeriet forventes opstartet primo 2019, med en varighed på ca. 18 måneder, og forventes afsluttet ultimo 2020.

2.2 Projektet generelt

Byggeriet omfatter renovering af bygningskomplekset "Det tidligere Danmarks Akvarium" under lokalplan nr. 410. Bygningsarbejderne ansøges udført iht. BR18.

Vilhelm Lauritzen Arkitekter har i samarbejde med NPV udarbejdet nærværende projekt, en gennemgribende renovering af bygningskomplekset, hvor bygningernes særlige arkitektoniske kvaliteter fremhæves og forstærkes i stor respekt for især den originale akvariebygning.

De nye funktioner, som bygningen fremover kommer til at indeholde, herunder restaurant, kultur- og fitness center, kræver at enkelte facader åbnes mod skoven samt parkeringspladsen mod nord.

Endvidere nedrives nuværende kontor- og værkstedsfløj mod vest og erstattes af en ny bygning, der skalamæssigt og i udtryk underlægger sig den oprindelige akvariebygning. Denne ændring er foretaget ud fra ønsket om at skabe en større sammenhæng mellem de enkelte etager, samt at forstærke harmonien i den samlede bygningskomposition.

Den nuværende kontor- og værkstedsfløj, der i fremtiden vil huse bygningens kulturcenter, udvides ligeledes mod syd (mod gårdrummet), for at skabe et mere brugbart og alsidigt kulturcenter, set i forhold til de tiltænkte events. Bygningens nuværende proportioner udgør et smalt og aflangt rum, der ikke vil fungere ideelt, hverken i akustisk henseende eller i forhold til sceneplacering, komfort og udsyn for publikum.

Det er derfor vigtigt at understrege at den sydvendte del af vestfløjens bygningskrop, som henvender sig til bygningens gårdrum, derved overskrider lokalplanens afgrænsning med ca. 2 meter mod syd (mod gårdrummet). Det skal derfor bemærkes at den nye vestfløj derved overskrider lokalplan 410 udlagt lokalplansafgrænsning jf. Kortbilag (Lokalplan 397 det tidligere Danmarks Akvarium).

Hovedfunktionerne vil, efter ombygningen, bestå af et restaurant afsnit, et kulturcenter samt et fitnesscenter.

Restaurant afsnittet placeres i bebyggelsens østlige fløj, hvor facaden åbnes op mod fredsskoven, primært for at skabe lys. I forbindelse med restauranten, etableres mod vest, på sydsiden af den nye vestfløj, en terrasse der står i direkte forbindelse med gårdhaven. Der etableres ligeledes en mindre terrasse mod øst på nordsiden af restauranten. Disse to af hinanden uafhængige terrasser, muliggør etablering af 2 mindre restauranter, begge med mulighed for udendørs servering. Det skal derfor bemærkes at de 2 terrasser derved overskrider lokalplan 410 udlagt lokalplansafgrænsning jf. Kortbilag (Lokalplan 397 det tidligere Danmarks Akvarium).

Der etableres en mindre og tilbagetrukket 1. sal over den østlige fløj, med en tilhørende tagterrasse. Facadeudtrykket vil fremstå let med en stor åbenhed i form af større glaspazier. Tanken er, at denne nye 1. sal primært vil give restaurantdriften mulighed for eksempelvis at afholde private arrangementer sideløbende.

I bebyggelsens nye vestfløj etableres et kulturelt center, med international jazz som det primære hovedomdrejningspunkt. Kulturcenteret kan også benyttes til andre kulturelle events så som eksempelvis forskellige former for udstillinger. Kulturcenteret er tænkt således, at det til en hver tid kan kobles sammen med restauranten i det omfang et arrangement kræver dette og derved danne et naturligt flow mellem mad og kultur. Restauranten skal således ses som et sted, man kan indtage en middag eller lign. forud for en evt. koncert. Og servering fra restauranten kan således også finde sted ved borde i selve kulturcenteret.

På vestfløjens 1. sal etableres tilsvarende et aktiv til kulturcenteret, hvilket ligeledes benyttes til kulturelle arrangementer, dog i en lidt mindre skala end i stueplan. Denne 1. sal muliggør samtidig en evt. bredere vifte af flere simultane kulturelle aktiviteter af samme eller forskelligartet karakter.

2. salen i tårnbygningen fungerer som et teknikrum til kulturcenteret.

I vestfløjens kælder etableres studiofaciliteter med indspilningsmuligheder til eksempelvis musik og film mv.

Fitness placeres i kælderen, og får ligeledes indgang fra nord i forbindelse med eksisterende indgangsparti. Kælderetagens facader åbnes primært op mod øst for således at skabe lys og luft til fitness udøverne. Over de gamle landskabsakvarier fjernes eksisterende ovenlys, og der udføres således en ny fuldt isoleret tagkonstruktion i dette område. Den ekstra høje rumhøjde giver samtidig mulighed for, at der udføres en indskudt dækkonstruktion i dette område.

Teknikken er overordnet set opdelt i 3 anlæg, der servicerer henholdsvis restaurant, kultur- samt fitnesscenter. Anlæggene er så vidt muligt indarbejdet i den eksisterende bygningsmasse eller koncentreret til et mindre område på tagfladen og reduceret til minimal højde.

For teknik til fitness centeret fjernes den eksisterende bygning vest for de gamle landskabsakvarier, og der opbygges således en ny afskærmning for teknik, med samme fodaftryk som den eksisterende bygning, men i fuld bygningshøjde. Teknik til restaurant afsnittet placeres på sydsiden af 1. salen i restaurantafsnittet. Og teknik til kultur centeret placeres i forbindelse med den øvre del af tårnbygningen.

2.3

Arealer

Det samlede bygningsareal udgør ca. 4.276 m²

Etageareal iht. BR18 udgør ca. 2.780 m²

Summen ad enhedsarealer udgør i henhold til BBR udgør ca. 4.111 m²

For redegørelse af §3.2 i projektets lokalplan vedlægges en opgørelse over kulturcenteret samlede bruttoetageareal.

Der henvises til Bilag 13 Lejemål - kulturlokaler

NB.

Bemærk venligst at der i kulturcenterets samlede etageareal indgår en procentvis fordeling af fællesarealer, herunder bl.a. toilet, garderobe og personale faciliteter i kælderplan. Disse fordeles mellem restaurant og kulturcenter, samt fælles adgangsveje og personale rum i stueplan, der ligeledes fordeles mellem restaurant, kultur- og fitnesscenter.

2.4

Tilgængelighedsstrategi

Bebyggelsen har niveaufri adgang til og fra det fri. Hvad enten det er tale om restaurant, og kulturcenterets primære funktioner placeret stueplan, eller fitnesscenteret som er placeret i bebyggelsens kælderetage, er der i lighed med øvrige etager mulighed for niveaufri adgang via elevatorer.

I fitness centeret etableres ligeledes en 10M dør i adgangsmøllesystemet, som anvendes som adgang for brugere i kørestole.

De områder i fitnesscentret, som indeholder aktiviteter (K0.7 og K.08), der er egnede for brugere i kørestole og andre der har behov for niveaufri adgang, er placeret i forbindelse med og i niveau med indgangsområdet. Disse områder kan anvendes niveaufrit fra elevatoren.

Omklædningsfaciliteterne kan tilgås niveaufrit via lift fra receptionen til gangarealet mod omklædningsforholdene.

Den nye vestfløj er tillige kotemæssigt tilrettelagt således, at der fremadrettet vil være niveaufri adgang mellem østfløjens restaurant og kulturcenteret, placeret i vestfløjen på samtlige etager.

Adgang til terrasser og tagterrasser udføres ligeledes med niveaufri adgang fra den enkelte etage.

2.5 Tage

Alle eksisterende tagflader vil fremstå afsluttet med mørkt tagpap på kileskåret isolering med lav taghældning til indvendige render og nedløb.

Nye tagflader vil ligeledes fremstå afsluttet med mørkt tagpap med fald på 1:40 i kileskråret isolering til indvendige render og nedløb.

2.6 Facader

Alle facader, eksisterende som nye, afsluttes som pudsede facader, i lys nuance i tråd med eksisterende.

Teknik placeret henholdsvis vest for fitness centeret på terræn og på sydsiden af restaurantfløjens 1. sal, er afskærmet af vægge, der i sit udtryk fremstår som øvrige facader (i pudsede lys nuance).

2.7 Vinduer og udvendige døre mm.

Vinduer og udvendige døre mod terrasser udføres som lavenergiruder i klart glas.

Vindues rammer fremstår i grafitgrå aluminium udvendigt og indvendigt, som HS Hansens Millennium eller lignende.

Pudsning af vinduer og døre foretages henholdsvis fra terræn, terrasser eller tagterrasser. Evt. højt siddende ikke vendbare vinduer, vil kunne pudses udefra ved hjælp af teleskop eller lign.

Vinduer og glas i døre udføres med sikkerhedsglas i det omfang at gældende lovkrav opfyldes.

2.8 Terrasser og værn

Terrasser og tagterrasser udføres med færdig dæk overflade i hårdtræ.

Værn ved terrasser og tagterrasser består af lodrette balustre udført i spinkelt rundjern mellem evt. nødvendige stabiliserende sceptre i malet eller galvaniseret stål. Håndlister udføres som hårdtræs håndlister.

2.9 Udvendige trapper

Udvendig trapper til kælder til kælder bibeholdes og istandsættes så vidt dette er muligt.

Værn ved trappeskakte består af lodrette balustre af spinkelt rundjern mellem evt. nødvendige stabiliserende sceptre i malet eller galvaniseret stål. Håndlister udføres i samme materialet som værn eller evt. som hårdtræs håndlister.

Der opføres en ny trappe på vestsiden af vestfløjen. Denne trappe vil ligeledes i sit udtryk fremstå med lodrette balustre af spinkelt rundjern mellem evt. nødvendige stabiliserende sceptre i malet eller galvaniseret stål. Håndlister udføres også her i samme materialet som værn eller evt. som hårdtræs håndlister.

2.10 Indvendige trapper

Indvendig trappe i tårnbygningen tænkes fjernet, for således at udligne og forbinde henholdsvis øst- og vestfløjen med niveaufri adgang. Dette skaber et væsentligt bedre flow i hele bygningen.

Øvrige trapper, herunder vindeltrappe til restaurantens 1. sal, udføres som åbne trapper i malet stål.

Håndlister samt lodrette balustre mm. tænkes udført med et slægtskab til udvendige værn, dvs. de består ligeledes af lodrette balustre af spinkelt rundjern, udført i galvaniseret stål. Håndlister udføres som hårdtræs håndlister.

2.11 Indvendige vægge

Bærende vægge i den nye vestfløj udføres som præfabrikerede betonelementer og eller **in-situ betonvægge**. Ikke-bærende vægge udføres generelt som **porebeton vægge og eller gipsvægge til spartling og maling**.

Vægge ved henholdsvis øst og vestfløjens 1. sal, tænkes udført lette og ikke bærende, for således at undgå søjler i forhold til underetagens indretning.

Vægge omkring toiletrum udføres i vådrumsgips eller letbeton og med overflade af glasfilt med vaskbar maling.

Vægge omkring brusenicher udføres iht. SBI-anvisning for vådrum.

2.12 Gulve

Der tænkes generelt benyttet flisebelægning og banevare som eksempelvis linoleum som færdige gulvoverflader, afhængig af funktionen af det enkelte rum. I toiletrum udlægges gulvfliser med sokkelklinke.

Gulve opbygges på eksisterende dækkonstruktioner eller nye dækkonstruktioner, udført i beton- eller stål. I den nye vestfløj udføres dæk og etageadskillelse af præfabrikerede dækelementer i beton.

2.13 Lofter

Lofter udføres generelt som systemlofter eller lign. evt. med lyddæpende eller hygiejnemæssige egenskaber i det omfang, den enkelte funktion kræver det. Alternativt kan lofter udføres som en mere rustik løsning, hvor installationer indgår synligt i større eller mindre omfang.

Sekundære rum hvor der ikke stilles de samme høje æstetiske og funktionelle krav, udføres generelt med fast gipsloft. Depoter, teknikrum og lignende rum udføres med en malet overflade.

3. Brand

3.1 Brandtekniske forhold

Der henvises til henholdsvis:
Bilag 09 for Brandteknisk redegørelse
Bilag 10 for Brandplaner
Bilag 11 for DKV plan

4. Konstruktioner

5.1 Konstruktionsandragende

Der henvises til Bilag 08 for Konstruktionsandragende.

5. Installationer

5.1 Tekniske forhold

Dokumentation for tekniske forhold eftersendes.

6. Affald

6.1 Affaldshåndtering generelt

Der påtænkes at etablere et afgrænset område for håndtering af husholdnings- og erhvervsaffald i område syd for vestfløjen, dvs. i området der tidligere var præget af privat parkering, og/eller at etablere dette i et hjørne af selve parkeringspladsen nord for bebyggelsen. I begge tilfælde vil området for husholdnings- og erhvervsaffald være afskærmet mod indkig udefra med eksempelvis en listebeklædning i hårdtræ, som derved fremstår, i udtryk, i samspil med fredskoven.

7. Landskab

7.1 Landskabsprojektet og parkering generelt

Generelt reetableres landskabet efter byggearbejder.

Aralet nord for bebyggelsen indgår som i dag, fremadrettet som parkeringsareal. Parkeringsarealet vil blive udlagt og opstreget således at krav til parkeringsdækning for såvel standard parkeringspladser, som krav til handicap parkeringspladser mv. overholdes.

I gårdrummet på sydsiden af kulturcenteret, arbejdes der ud over terrassen med simple landskabelige elementer, der således vil fungere som bindeled mellem bygningen og fredskoven.

8. Dispensationer

8.1 Dispensation for arealfredning

Der ansøges overordnet om dispensation til at bevare- og gennemføre en gennemgribende renovering af bygningskomplekset Det tidligere Danmarks Akvarium.

Der henvises til Dispensationsansøgning for arealfredning ved bilag 12

8.2 Dispensation for bevaringsbestemmelser

Der ansøges om dispensation til at nedrive den nuværende kontor- og værkstedsfløj mod vest og genopføre en ny bygning jf. Lokalplan 410 §3 Anvendelse stk. 3.3.

Der henvises til Dispensationsansøgning for bevaringsbestemmelser ved bilag 12

Relateret document 4/9

Dokument Navn: Tegningsmateriale.pdf

Dokument Titel: Tegningsmateriale

Dokument ID: 2497197

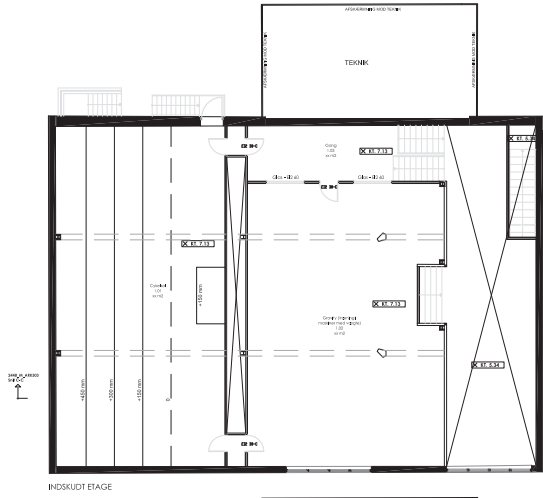

INDSKUDET ETAGE

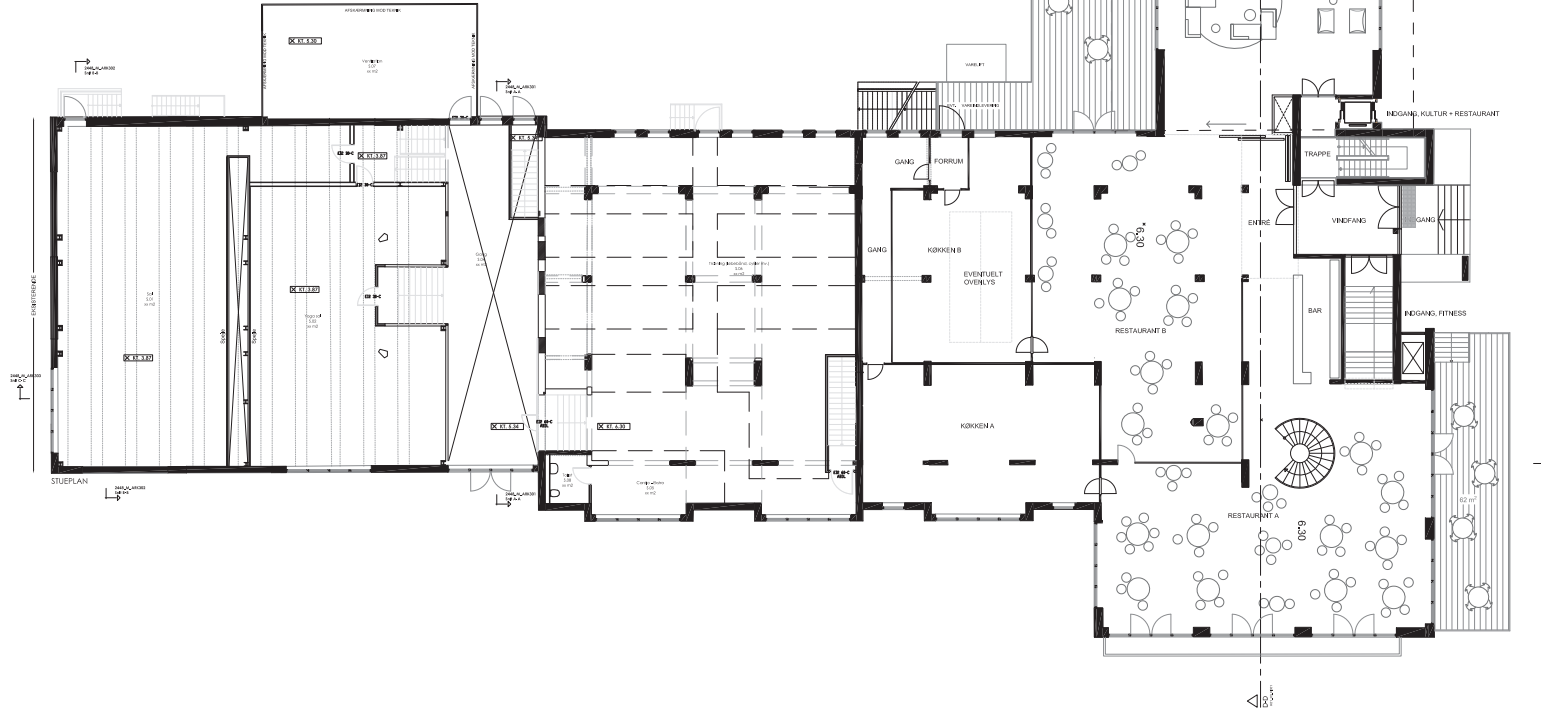

STUEPLAN

KØKKEN B

L

K01_H1_N002



FACADE NORD 1:200



FACADE SYD 1:200

FACADER ØST OG VEST FACADE 1:200



FACADE ØST 1:200



FACADE VEST 1:200

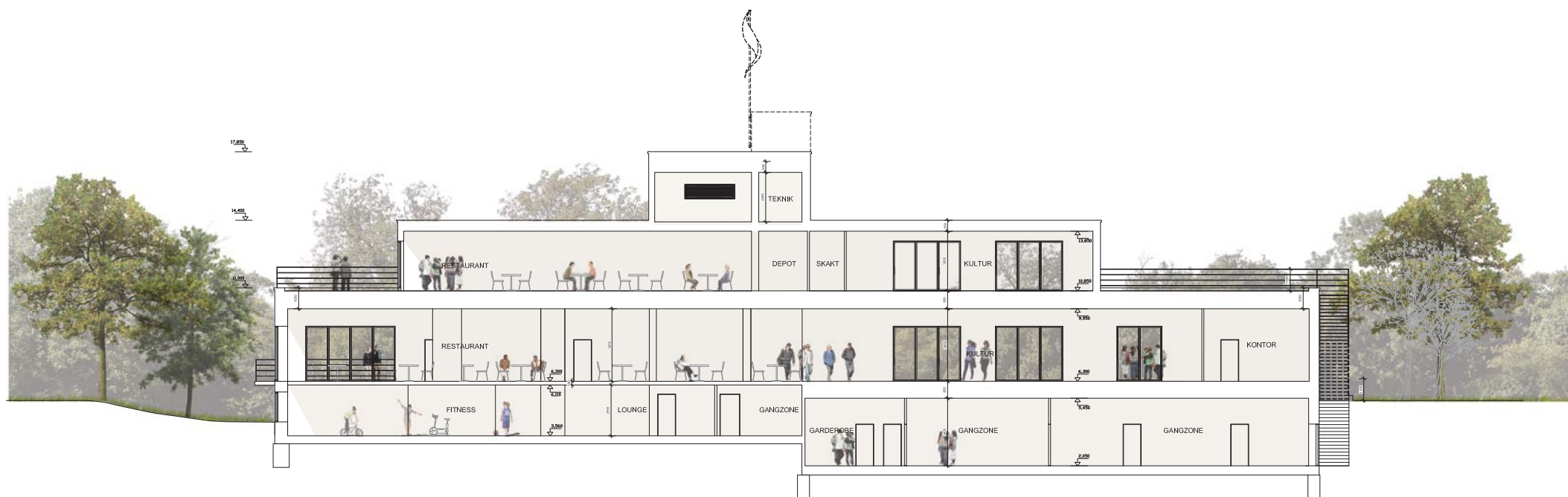

SNIT DD 1:200

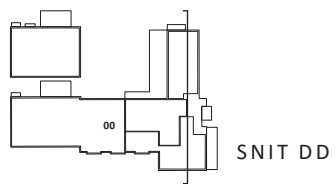

SNIT DD

Relateret document 5/9

Dokument Navn: **Ansøgning om dispensation
fra arealfredning.pdf**

Dokument Titel: **Ansøgning om dispensation
fra arealfredning**

Dokument ID: **2497194**

Dispensation fra Arealfredning, Bilag 12

Det tidligere Danmarks Akvarium

Nordhavn den 24. august 2018 **rev. den 8. oktober 2018**

Det tidligere Danmarks Akvarium i Charlottenlund har gennem de sidste år fremstået tomt og forladt efter udflytningen til Amager, hvor den Blå Planet nu varetager udstilling og akvarier.

Danmarks Akvarium har en lang historie med den oprindelige hovedbygning, opført i 1937-1939. Siden er der blevet tilbygget over flere omgange. I 1954 fulgte en tilbygning mod Slotsparken. Hajbassinerne mod syd blev etableret i 1973-1974, og endelig blev facaden mod øst åbnet i 1988-1989.

De enkelte udbygninger er aflæselige i facaderne. De ældste dele er mest overbevisende, hvor særligt tårnet er bygningens tyngdepunkt. Omkring dette underordner den øvrige bygnings-masse sig. Tårnet markerer samtidigt hovedindgangen mod parkering og ankomst. Mod øst er skabt en stor og for stedet ubalanceret glasfacade.

Den indvendige bygningsmasse er af svingende kvalitet. Områder er brugbare, men utidssvarende. Andre dele er nedbrudte og skadede af de mange år med akvarier og forskellige kemiske påvirkninger. Derudover er der fugt og skimmel. Bygningen er i en tilstand, hvor det må konstateres, at der skal sættes ind nu.

En vurdering af det samlede bygningskompleks vil henlede opmærksomheden på, at nogle udbygninger er sket i respekt for den eksisterende bygningsmasse, og andre må vurderes at være i konflikt med og ude af tråd med arkitekturen på stedet.

Vil man skabe nye aktiviteter og styrke den oprindelige arkitektur, skal man skabe sammenhæng i bygningsmassen. Derfor skal der tilvejebringes en ny overordnet plan for det interessante bygningskonglomerat - som helhed.

På den baggrund har Vilhelm Lauritzen Arkitekter i samarbejde med NPV udarbejdet et forslag til en gennemgribende renovering af bygningskomplekset, hvor bygningernes særlige arkitektoniske kvaliteter fremhæves og forstærkes i stor respekt for især den originale akvariebygning fra 1939. Det handler samtidigt om, at den øvrige bygningsmasse løftes arkitektonisk, således at det samlede billede bliver harmonisk.

De nye funktioner, som bygningen fremover kommer til at indeholde, har krævet at enkelte facader åbnes mod skoven samt parkeringspladsen mod nord.

Endvidere er kontor- og værkstedsfløjen mod vest fjernet og erstattet af en ny bygning, der skalamæssigt underlægger sig hovedbygningen og samtidig med respekt, trækker referencer til de eksisterende bygningers facadeudtryk, opført henholdsvis i 1939 og 1954.

Denne ændring er foretaget ud fra ønsket om at skabe en større sammenhæng på de enkelte etager samt at forstærke harmonien i den samlede bygningskomposition.

I denne vestvendte fløj etableres et kulturelt center, med international jazz som det primære hovedomdrejningspunkt, kultur centeret kan også benyttes til andre kulturelle events, så som eksempelvis kunstudstillinger eller andre former for udstillinger. Det kulturelle center er tænkt således at det til en hver tid kan smelte sammen med restauranten i den østvendte fløj, i det omfang et arrangement kræver det og derved dannes et naturligt flow mellem kultur og mad.

Hovedfunktionerne vil, efter ombygningen, bestå af restaurant, kultur samt fitness. I forbindelse med kultur afsnittet etableres der på vesfløjens 1. sal et tilsvarende aktiv til kulturcenteret, hvilket ligeledes vil blive benyttet til kulturelle

arrangementer, dog i en lidt mindre skala end i stueplan. Denne 1. sal muliggør flere simultane kulturelle aktiviteter af samme eller forskelligartet karakter.

Fitness placeres i kælderen, og får også indgang fra nord i forbindelse med eksisterende indgangsparti. Kælderetagen har enkelte steder en større etagehøjde. Her bæres det overliggende af en simpel søjlekonstruktion og dermed et særligt volumenoverskud. Det vil give fitnessudøvere god plads til udfoldelse, suppleret med lys og luft.

Det har været højt prioriteret, at det ombyggede akvarium fortsat udtrykker sig som én samlet bygningskomposition, og at stedets helt særlige karakter respekteres, herunder at den direkte kontakt til fredsskoven behandles nænsomt. Samtidig har det været nødvendigt at ændre bygningens meget lukkede fremtoning, så de nye funktioner kommer til sin ret, giver fornuftige udsigtsforhold samt fortæller historien om transformationen. Samtlige facadehuller er etableret, så der skabes balance mellem bygningens tyngde og åbne partier.

Mod vest (ind mod slotsparken) åbnes bygningen, primært for at skabe lys til restauranten. I forbindelse med vinduesåbningerne etableres terrasse, der igen står i direkte forbindelse med gårdhaven. Der etableres ligeledes en mindre terrasse mod nord. Dette muliggør evt. etablering af 2 mindre restauranter, begge med mulighed for udendørs servering.

Hvor området tidligere var præget af privat parkering er det tanken at etablere et en mindre intim gårdhave, stadig med stor respektafstand til Slotsparken.

Bygningskomplekset pudses efter ombygningen i hvid nuance som den eksisterende bygning.

Med udgangspunkt i 30'ernes enkle og meget ærlige arkitektur har vi haft fokus på at styrke bygningen, således at nyere tilbygninger åbnes og vinduessætninger er i tråd med netop denne stil. Efter renoveringen skal kompositionen vise de klare vertikale og horisontale bygnings-elementer - tårn, base og mure. Placeringen i skoven er den bedste ramme for den ny-renoverede bygning. Her ligger den hvide perle med nyt liv. Borgene i området skal benytte dette tilbud, og besøgende skal være draget hertil efter en tur på strandvejen, i skoven eller lign.

Teknik på tag er koncentreret til et mindre område på tagfladen og reduceret til minimal højde. Desuden er teknikken inddækket for at hindre direkte indkig samt genskin.

Der vil være enkelte eksisterende som nye kælderhalse med trapper til kælder og lign. der i princippet ligger udenfor lokalplanens afgrænsning, som er angivet beliggende i den eksisterende facadelinje. Lige så vel som der etableres en terrasse på østfløjens nordside og en terrasse på vestfløjens sydside i forbindelse med restaurantdriften og derved muliggør udendørs servering. Disse 2 terrasser ligger i princippet også uden for lokalplanens afgrænsning.

Der ansøges derfor overordnet om dispensation til at bevare- og gennemføre en gennemgribende renovering af bygningskomplekset Det tidligere Danmarks Akvarium i forhold til områdets arealfredning.

Såfremt ovenstående beskrivelse samt tegningsmateriale giver anledning til spørgsmål eller kræver dybere forklaring, stiller jeg naturligvis meget gerne op til supplerende afklaring.

Med venlig hilsen
Torsten Stephensen, Arkitekt MAA/Partner VLA

Relateret document 6/9

Dokument Navn: Ansøgning om dispensation
fra
bevaringsbestemmelser.pdf

Dokument Titel: Ansøgning om dispensation
fra bevaringsbestemmelser

Dokument ID: 2555703

Dispensation fra Bevaringsbestemmelser, Bilag 12

Det tidligere Danmarks Akvarium

Nordhavn den 24. august 2018

I forbindelse med bebyggelsens vestfløj etableres et nyt kulturelt center, med international jazz som det primære hovedomdrejningspunkt. Vestfløjen er i dag i så dårlig forfatning at det påtænkes at nedrive denne og opføre en helt ny bygning, der skalamæssigt underlægger sig hovedbygningen og samtidig med respekt, trækker referencer til de eksisterende bygningers facadeudtryk, opført henholdsvis i 1937 og 1954.

Der ansøges derfor om dispensation til at nedrive den nuværende kontor- og værkstedsfløj mod vest og genopføre en ny bygning jf. Lokalplan 410 §6 Bevaringsbestemmelser stk. 6.1.

Der henvises til orientering generelt til tegningsmaterialet i nærværende myndighedsandragende og for oplysninger om facadeudtryk henvises henholdsvis til facadetegninger nord, syd og vest.

Med venlig hilsen
Kenneth Hansen

Relateret document 7/9

Dokument Navn: Arealoppgørelse.pdf

Dokument Titel: Arealoppgørelse

Dokument ID: 2555704

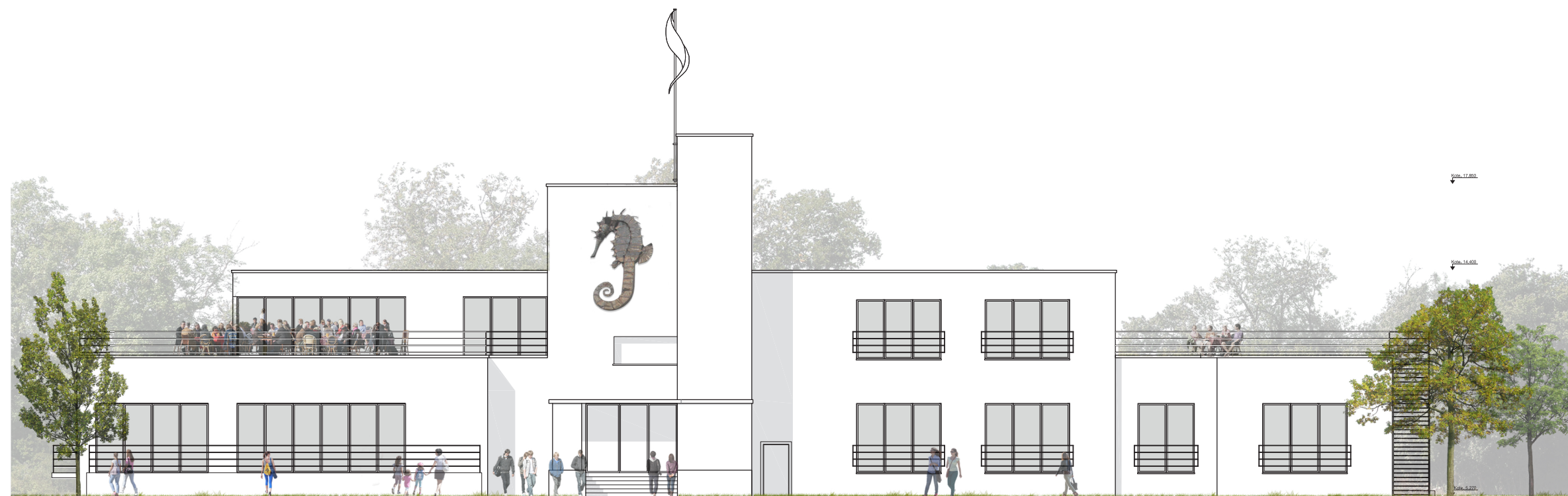

DANMARKS AKVARIUM

AREALER OG TEGNINGER
09.10.2018



AREALOVERSIGT KÆLDERPLAN 1:250

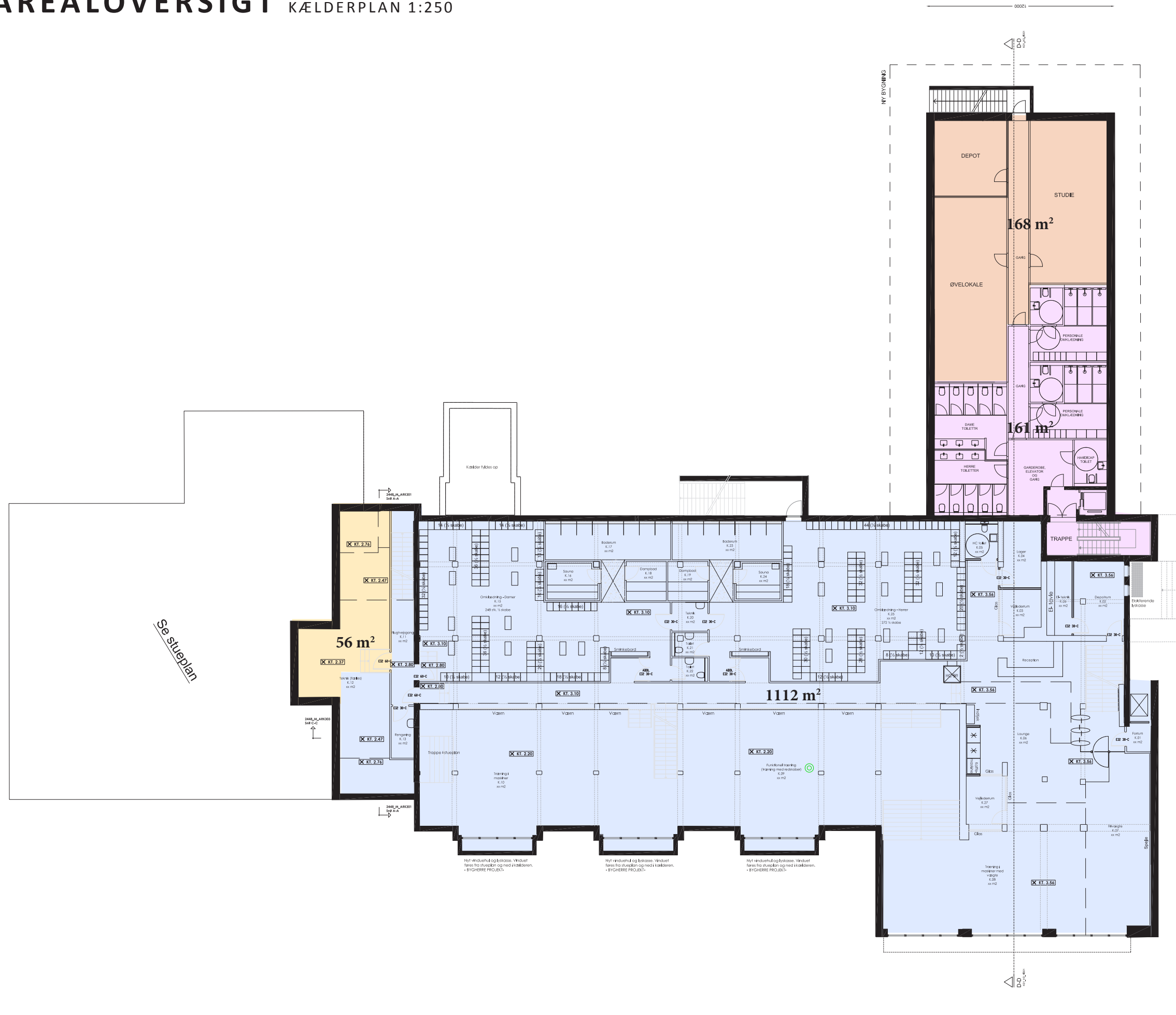

■	FITNESS	2495 M ² / 58%
■	RESTAURANTER	926 M ² / 22%
	RESTAURANT A	618 M ²
	RESTAURANT B	307 M ²
■	KULTUR	855 M ² / 20%
	I ALT	4276 M²
■	* FÆLLES AREALER	95 M ²
■	** FÆLLES AREALER (REST. / KULTUR)	223 M ²

* AREALER ER TILLAGT LEJEMÅL IFT. STR. AF DET ENKELTE LEJEMÅL

** AREALER ER TILLAGT HENHOLDVIST RESTAURANT OG KULTUR 50/50 %

NOTE: AREALER ER AFRUNDET TIL NÆRMESTE HELE TAL.

AREALOVERSIGT STUEPLAN 1:250

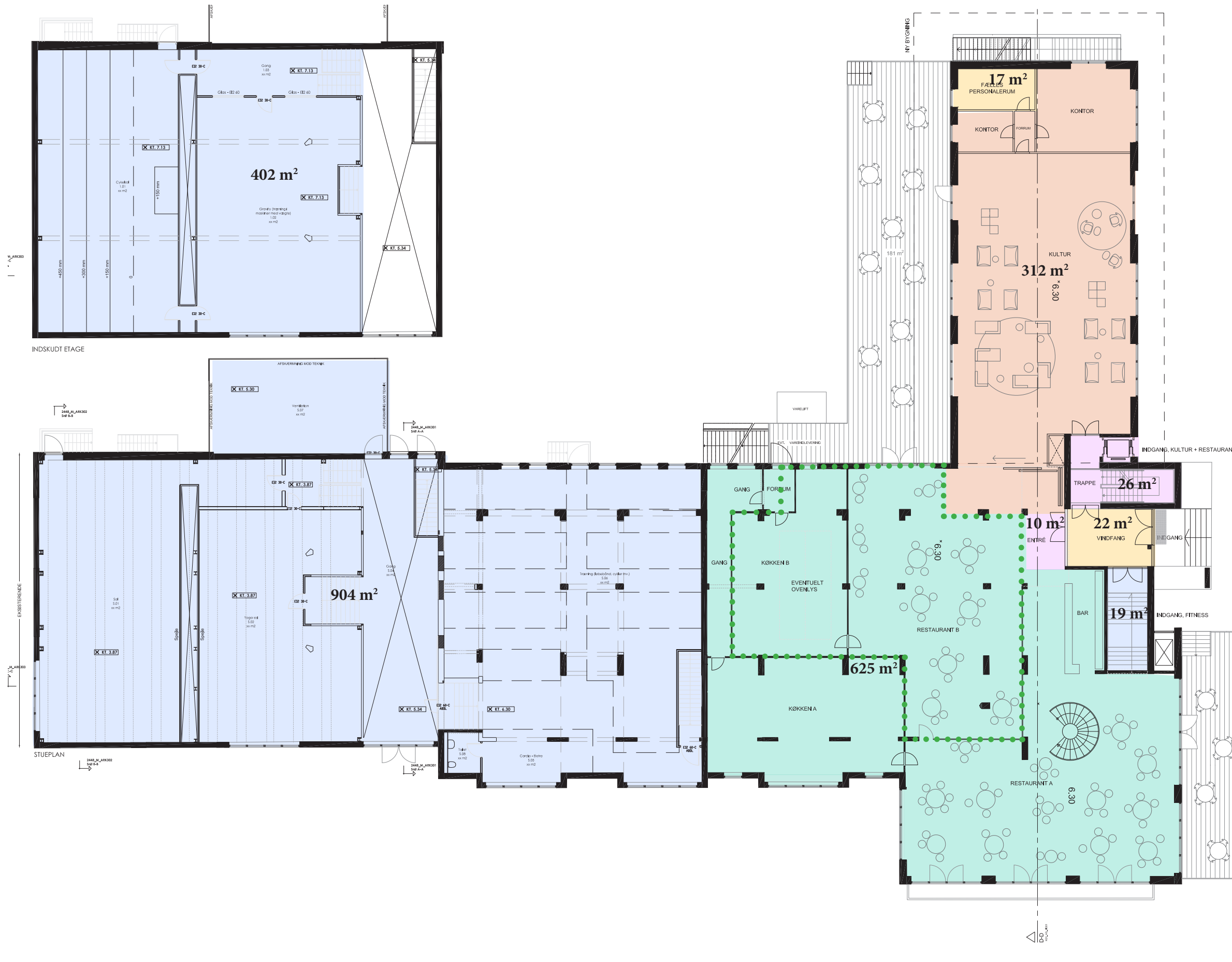

	FITNESS	2495 M ² / 58%
	RESTAURANTER	926 M ² / 22%
	RESTAURANT A	618 M ²
	RESTAURANT B	307 M ²
	KULTUR	855 M ² / 20%
I ALT		4276M²
	*FÆLLES AREALER	95 M ²
	**FÆLLES AREALER (REST. / KULTUR)	223 M ²

* AREALER ER TILLAGT LEJEMÅL IFT. STR. AF DET ENKELTE LEJEMÅL

** AREALER ER TILLAGT HENHOLDVIST RESTAURANT OG KULTUR 50/50 %

NOTE: AREALER ER AFRUNDET TIL NÆRMESTE HELE TAL.

AREALOVERSIGT 1.-3.SAL 1:250

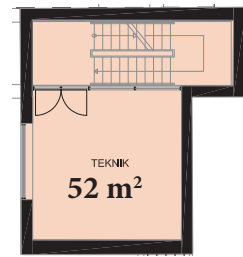

2. SAL

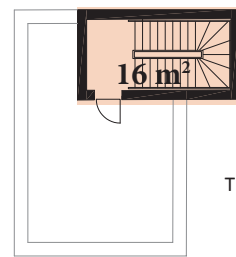

3. SAL

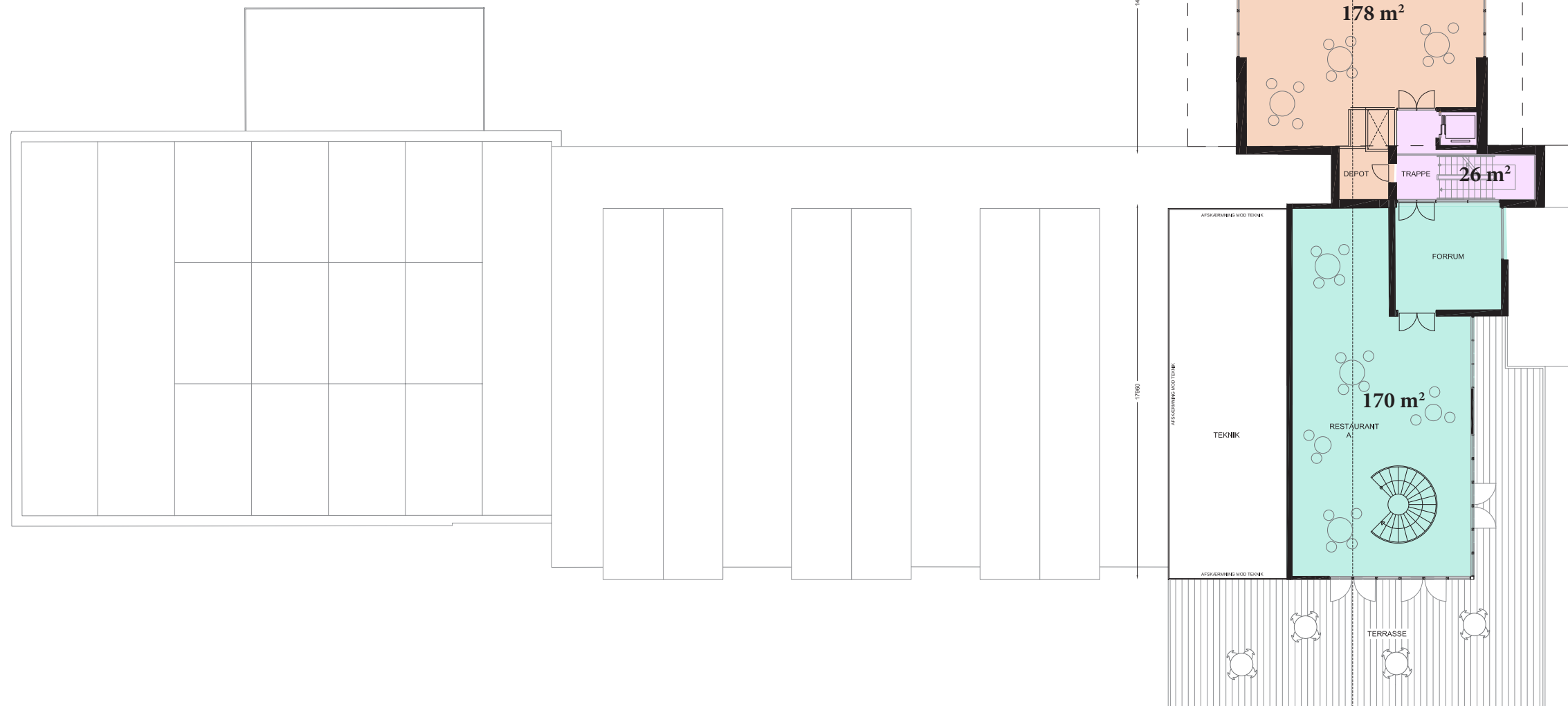

	FITNESS	2495 M² / 58%
	RESTAURANTER	926 M² / 22%
	RESTAURANT A	618 M ²
	RESTAURANT B	307 M ²
	KULTUR	855 M² / 20%
	I ALT	<u>4276M²</u>
	*FÆLLES AREALER	95 M ²
	**FÆLLES AREALER (REST. / KULTUR)	223 M ²

*AREALER ER TILLAGT LEJEMÅL IFT. STR. AF DET ENKELTE LEJEMÅL

**AREALER ER TILLAGT HENHOLDVIST RESTAURANT OG KULTUR 50/50 %

NOTE: AREALER ER AFRUNDET TIL NÆRMESTE HELE TAL.

Relateret document 8/9

Dokument Navn: Hørings svar vedr.
skovbyggelinje fra DN
Gentofte.pdf

Dokument Titel: Hørings svar vedr.
skovbyggelinje fra DN
Gentofte

Dokument ID: 2755924

To: Jane Christoffersen (jach) (jach@gentofte.dk)
Cc: gentofte@dn.dk (gentofte@dn.dk)
From: jens wiene (jewi@live.dk)
PDFMailHeader Høringssvar Vedr. Kavalergården 1, det tidligere Danmarks Akvarium, matrikelnr. 1a, Charlottenlund.
Sent: 2/26/2019 9:50:51 AM

DN Gentofte har den 12.2.2019 modtaget ovennævnte høring og har følgende bemærkninger til planerne:

DN Gentofte konstaterer, at forudsætningen for byggeplanerne er, at der ikke vil ske en tilbageførsel af området til Charlottenlund Skov og Slotsparken. Derfor er det af afgørende betydning, at der i videst muligt omfang undgås negative virkninger på den omgivende natur.

Det fremgår således af høringsbrevet, at skovbyggelinjen forudsættes at blive overskredet med to meter. DN Gentofte kan i lyset af ovenstående og ud fra det medsendte materiale ikke se tungtvejende grunde til dette og skal derfor modsætte sig en sådan overskridelse.

DN Gentofte går ud fra, at bygge- og anlægsplanerne under alle omstændigheder gennemføres og realiseres på en sådan måde, at det ikke beskadiger den omkringliggende fredsskov - ikke mindst de gamle egetræer, som står tæt på bygningen. Det betyder bl.a.:

- at der etableres tæt og sikker afskærmning for al byggeaktivitet i de områder, hvor hvert enkelt træ har sit rodnet samt sikres sammenhæng mellem nærtstående træer.
- at afskærmningen bliver et vilkår i byggetilladelsen og gældende for hele byggeperioden, og at den bliver synet af kommunen inden opstart af bygge- og anlægsarbejderne.
- at tilsyn løbende gennemføres under udførelsen af byggeriet.
- at afskærmningen som et minimum svarer til træernes rodzone med tillæg af 2 meter
- at køreveje overalt i området etableres med køreplader, så jordbunden komprimeres minimalt.
- at eventuelle skader på træer så vidt muligt straffes med bøde af en størrelse, som medfører, at entreprenøren vil have skærpet opmærksomhed på at overholde de opstillede forholdsregler, idet genplantning (og bøde) ikke på nogen måde kan kompensere for et eventuelt tab af de gamle træer.

Venlig hilsen

Jens H. Wiene

Næstformand i DN Gentofte

Relateret document 9/9

Dokument Navn: Hørings svar til
naboorientering fra Jan
Søttrup.pdf

Dokument Titel: Hørings svar til
naboorientering fra Jan
Søttrup

Dokument ID: 2755923

To: Jane Christoffersen (jach) (jach@gentofte.dk)
From: Jan Søvtrup (jan@søvtrup.dk)
PDFMailHeader Sagsnr.: 2018 - 1628
Sent: 2/25/2019 10:20:02 AM
Attachments: Bemærkninger Vedrørende Kavalergården 1 Jan Søvtrup.pdf;

Kære Jane Christoffersen,

Hermed vejledende bemærkninger til Kommunalbestyrelsen vedrørende ansøgning om dispensation fra Lokalplan 410: Ombygning, tilbygning og anvendelsesændring.

Med venlig hilsen

Jan Søvtrup

Charlottenlund, mandag den 25. februar 2019.

Vedrørende Kavalergården 1 - ansøgning om dispensation fra Lokalplan 410

Hermed bemærkninger til det fremsendte materiale:

Generelt indebærer hele bygningens bevidst frembragte kondemneringsmodne tilstand, at den må nedrives og noget nyt opføres, der ud fra tegningerne at dømme bestræber sig på at ligne det hidtidige.

Af byggesagsbeskrivelsen og følgebrev fra arkitekt fremgår, at der i den nyopførte vestfløj planlægges etableret et kulturelt center med international jazz som det primære hovedomdrejningspunkt. Og at dette center til enhver tid kan kobles sammen med restauranten, som sydvendt indbefatter terrasse i direkte forbindelse med udendørs gårdhave.

Udover en bemærkning, om at lofter eventuelt udføres med lyddæmpende egenskaber, findes intet oplyst om planlagt nødvendig begrænsning af støj fra uden- og indendørs musik. Vi i beboelsen Jægersborg Allé 1 FGH, slottets tidligere gartner- og portnerbolig, har som nærmeste nabo til den nye udvidede vestfløj naturligvis en særlig interesse i afklaring heraf.

Tillige anføres det i byggesagsbeskrivelsen, at arealet mellem Akvariebygningen og den af NPV til domicil ombyggede Kavalergården (dvs. slottets tidligere eksercerplads) fremadrettet indgår som Akvariebygningens parkeringsareal, der vil blive udlagt og opstregt, således at krav til parkeringsdækning overholdes. Det fremgår ikke, hvem der administrerer parkeringsarealet, NPV eller grundens ejer SLKS.

Hertil bør bemærkes, at køretøjer tilhørende NPV's 40 medarbejdere, og ved jævnlig mødeaktivitet forretningsforbindelser hos NPV, foruden NPV's fremlejere i Maskinhuset, beboerne i Jægersborg Allé 1 FGH, samt køretøjer tilhørende hundeluffere ugen igennem dag og aften, allerede udfylder dette parkeringsareal. Hertil kommer bade- og kælkesæsoner.

Tidligere akutte p-pladser mod nord mellem Kavalergården og Vognporten og mod øst i Fredskoven (tilhørende Naturstyrelsen) er blevet spærret af udlagte kampesten. Mens parkeringspladser mod syd mellem Akvariebygningen og Bilharziøsebygningen ifølge byggesagsbeskrivelsen vil blive erstattet af affaldssortering og gårdhave.

Tilføjelsen til det aktuelle parkeringsomfang af talrige til driften forudsatte kunder i den udvidede bygnings planlagte fitnesscenter, restauranterne og caféerne med inden- og udendørs servering, samt de kulturelle centre, foruden disse aktiviteters medarbejdere, synes at umuliggøre lovgivningens krav til parkeringsdækning. Også i tilknytning hertil har vi i beboelsen Jægersborg Allé 1 FGH naturligvis en særlig interesse i afklaring heraf.

Med venlig hilsen

Jan Søntrup
Jægersborg Allé 1 H
2920 Charlottenlund
Tel: 26 91 39 30
E-post: jan@sottrup.dk

Bilag: 2 fotos af det nuværende parkeringsomfang + adresseliste

NUVÆRENDE PARKERINGSOMFANG / HVERDAG



NUVÆRENDE PARKERINGSOMFANG / SØNDAG



GADENUMRE CHARLOTTENLUND SLOTSHAVE

Bygningsnr. jf. BBR	Adresse	Bygningsnavn	Lejer (Ejer: SLKS)
1	Jægersborg Allé 1	Charlottenlund Slot	Edora
3	Jægersborg Allé 1 A	Kavalergården	NPV
2	Jægersborg Allé 1 B	Garage/Vognporten	NPV
10	Jægersborg Alle 1 C	Bilharziose	NPV
10	Jægersborg Alle 1 D	Bilharziose (Baghuset)	NPV
4	Jægersborg Allé 1 E	Maskinhuset	NPV / Running 26
5	Jægersborg Allé 1 F, 1.	Slotsgartnerbolig	Anne Høi Tuxen
5	Jægersborg Allé 1 G, St.	Slotsgartnerbolig	Lise Gammeltoft
5	Jægersborg Allé 1 H, St.	Portnerbolig	Karin Heiberg og Jan Sødstrup
	Jægersborg Alle 1 ?	Mandskabsbygningen	NPV / Running26
			Ejer (Grund: SLKS)
	Kavalergården 1+3	Akvariebygningen	Jens Schaumann

Fastlagt af SLKS ud fra Gentofte kommunes tegninger

* Det med rødt er ikke endeligt fastlagt