



Naturstyrelsen Hovedstaden
v. Steen Bjarke Hansen
Dyrehaven 6
2930 Klampenborg

15. september 2023
j.nr. GEO-2023-00069

Brevet er sendt til sbh@nst.dk og nst@nst.dk

Dispensation fra naturbeskyttelseslovens § 3 til at etablere en lejrlads med 3 sheltere i Ermelunden, matr.nr. 1ay Ermelund.

Naturstyrelsen Hovedstaden har den 24. januar 2023 ansøgt om dispensation fra naturbeskyttelseslovens § 3 til at etablere en lejrlads med 3 sheltere i Ermelunden.

Ansøgningen vedrører:

- Etablering af 3 sheltere
- Etablering af bålplads



Figur 1: Kortet ovenfor viser, hvor Naturstyrelsen ønsker at placere lejrladsen. På billedet vises et eksempel på, hvordan lejrladsen ønskes udformet.

Baggrund

Naturstyrelsen ønsker at etablere en lejrlads med 3 sheltere og en bålplads i Ermelunden, i randen af Ermelundssletten og lige vest for Skovriderdammen. Hver af shelterne får størrelsen på 3685 cm i bredden, 2750 cm længden og 1760 cm i højden, på det højeste punkt. Shelterne bliver bygget i træ.

Følgende dokumenter har dannet baggrund for behandling af ansøgningen

- Ansøgning om dispensation af 24.01.2023



- Habitatkonsekvensvurdering af 24.01.2023
- Basisregistrering og § 3 gennemgang fra 2008
- Projektbeskrivelse, Bilag 1
- Natur og Miljø's vurdering, Bilag 2

Høring

Udkast til dispensationen har været i høring hos Naturstyrelsen, *Danmarks Naturfredningsforening (DN)*, *Dansk Ornitologisk Forening (DOF)* i perioden fra den 29. august 2023 til 12. september 2023.

Det indkomne høringssvar fra Naturstyrelsen har givet anledning til følgende ubetydelig ændring i vilkårene:

Vilkår 3 ændres fra: *"Der skal udlægges køreplader i forbindelse med etablering af shelterpladsen i så skovveje, eng m.v. ikke køres op af maskiner."* til *"Der skal udlægges køreplader i forbindelse med etablering af shelterpladsen i fornødent omfang, for at undgå opkørsel af terræn og/eller skovstier."*

Natur og Miljø's vurdering

Natur og Miljø vurderer, at etableringen af lejrpladsen ikke vil påvirke området naturtilstand, bilag IV-arter eller udpegningsgrundlaget. Den ansøgte lejrplads etableres helt ude i randen af, hvor der er kortlagt beskyttede naturtyper. Samtidig er det lige på grænsen mellem kulturarvsarealet Skovmosen og akkurat udenfor beskyttelseslinjen for fortidsmindet Spærredæmning I. Lejrpladsen forbedrer befolkningens mulighed for at opholde sig i naturen og forbedrer mulighederne for friluftsliv.

Afgørelse og vilkår

På baggrund af ovenstående meddeler Natur og Miljø dispensation fra naturbeskyttelseslovens § 3 til etablering af en lejrplads med 3 sheltere og en bålplads. Dispensationen meddeles i henhold til naturbeskyttelseslovens § 65 stk. 2¹, på følgende vilkår:

1. Projektet skal udføres, som beskrevet i ansøgningen.
2. Af hensyn til dyre- og planteliv, skal arbejdet udføres mellem 1. september og 1. marts.
3. Der skal udlægges køreplader i forbindelse med etablering af shelterpladsen i fornødent omfang, for at undgå opkørsel af terræn og/eller skovstier.

Øvrige tilladelser

Ansøger skal selv sikre, at evt. nødvendige tilladelser og dispensationer efter anden lovgivning indhentes.

Hvornår er dispensationen gældende?

Dispensationen må først benyttes, når klagefristen er udløbet. Derudover har en rettidig klage opsættende virkning på afgørelsen, medmindre Natur- og Miljøklagenævnet bestemmer andet. Dispensationen bortfalder, hvis den ikke er udnyttet indenfor 3 år.

Offentliggørelse

Afgørelsen offentliggøres på Gentofte Kommunes hjemmeside.

Klagevejledning

Du/I kan klage over Gentofte Kommunes afgørelse til Miljø- og Fødevarerklagenævnet jf. § 78 i Lov om Naturbeskyttelse. Klagefristen er 4 uger fra den dato, hvor afgørelsen er meddelt. Klagen skal være indsendt senest den 13. oktober 2023.

Klagen skal indgives via Klageportalen - følg link på forsiden af [Nævnenes Hus](#).

¹LBK nr. 1392 af 4. oktober 2022 (Naturbeskyttelsesloven)



Klagen er indgivet, når den er tilgængelig i Klageportalen. Kommunen vil efterfølgende indsende sin udtalelse om sagen til Klageportalen samt det materiale, der har ligget til grund for afgørelsen. Når der klages, skal der samtidigt betales et gebyr, som opkræves via betalingskort i Klageportalen. Nævnet vil ikke påbegynde behandlingen af klagen, før gebyret er betalt. Gebyret tilbagebetales, hvis der gives helt eller delvist medhold i klagen. Vejledning om klageforløb og gebyrordning kan findes via [Nævnenes Hus](#).

Klageberettigede, jf. § 86 i Naturbeskyttelsesloven er,

- 1) Adressaten for afgørelsen,
- 2) Ejeren af den ejendom, som afgørelsen vedrører,
- 3) Offentlige myndigheder,
- 4) En berørt nationalparkfond,
- 5) Lokale foreninger og organisationer, som har en væsentlig interesse i afgørelsen,
- 6) Landsdækkende foreninger og organisationer, hvis hovedformål er beskyttelse af natur og miljø, og
- 7) Landsdækkende foreninger og organisationer, som efter deres formål varetager væsentlige rekreative interesser, når afgørelsen berører sådanne interesser.

Søgsmål

Afgørelsen kan indbringes for domstolene, jf. § 88 i Lov om Naturbeskyttelse.

Evt. retssag skal anlægges senest 15. marts 2024. Hvis afgørelsen er påklaget til Miljø- og Fødevarerklagenævnet, vil fristen for at anlægge sag dog være 6 måneder efter Miljø- og Fødevarerklagenævnets afgørelse foreligger.

Kontaktperson

Har I spørgsmål i sagen, eller ønsker I at drøfte denne nærmere, kan I henvende jer til Tinna Mia Jensen på telefon 2048 8676 eller på e-mail tmje@gentofte.dk.

Med venlig hilsen

Tinna Mia Jensen
Miljømedarbejder

Afgørelsen er sendt til følgende:

- Miljøstyrelsen, Tolderlundsvej 5, 5000 Odense C, mst@mst.dk
- Danmarks Naturfredningsforening, Masnedøgade 20, 2100 København Ø, dn@dn.dk og dngentofte-sager@dn.dk
- Danmarks Naturfredningsforening, lokalafdeling DN Gentofte, gentofte@dn.dk
- Dansk Ornitologisk Forening, Vesterbrogade 140, 1620 Kbh. V, natur@dof.dk
- Dansk Ornitologisk Forening, lokalafdeling Gentofte, gentofte@dof.dk
- Friluftsrådet, Scandiagade 13, 2450 København SV, fr@friluftsradet.dk og storkoebenhavnord@friluftsradet.dk



Bilag 1 – Projektbeskrivelse

I Ermelunden er det planen at opføre en ny lejrplads med 3 sheltere til større grupper umiddelbart vest for den ene af de to eksisterende bål-/grillpladser på området. Som understøttende facilitet ønsker Naturstyrelsen at etablere et primitivt toilet på en nedgravet lukket toilettank. Toilettet ønskes placeret i en mellemaldrende egetræsbevoksning uden for sletten ca. 250 m fra lejrpladsen.

Den nye lejrplads vil ligge diskret i landskabet, med udsigt over den lille sø. Placeringen ligger på kanten af delvist i beskyttet § 3 natur (overdrev), hvorfor der ansøges om dispensation i forhold til NBL §3. De 3 sheltere placeres i kanten af overdrevarsarealet på et område, som er under delvis tilgroning med slåen. Opvæksten vil blive knust forud for etablering af lejrpladsen.

Der er screenet for, at projektet ikke ligger i berøring med, beskyttelseslinjer, fortidsminder, fredninger samt at projektet ikke er en trussel for Natura2000-områdets udpegningsgrundlag eller eventuelle bilag IV-arter. Habitatkonsekvensvurdering er vedhæftet som bilag 6. Ansøgning om byggetilladelse søges separat.

Lejrpladsen vil være offentligt tilgængelig for besøgende til fods og på cykel. Ermelunden er meget besøgt af både børnehaver, skoler, grupper og selvorganiserede brugere. Opgraderingen med sheltere og primitivt toilet vil være med til at tiltrække flere og nye besøgende i naturen.



De tre sheltere bliver opført i en klynge og vil være et tilbud til større grupper over 15 personer. Hver shelter er 9,2 m² og kan rumme ca. 5 personer. Shelterne bliver bygget i ubehandlet træ.



Det primitive toilet vil ligge ca. 15 m fra kørefast vej, så der er gode forhold til tømning af samletanken. Under toilettet nedgraves en samletank på max. 2.500 l.

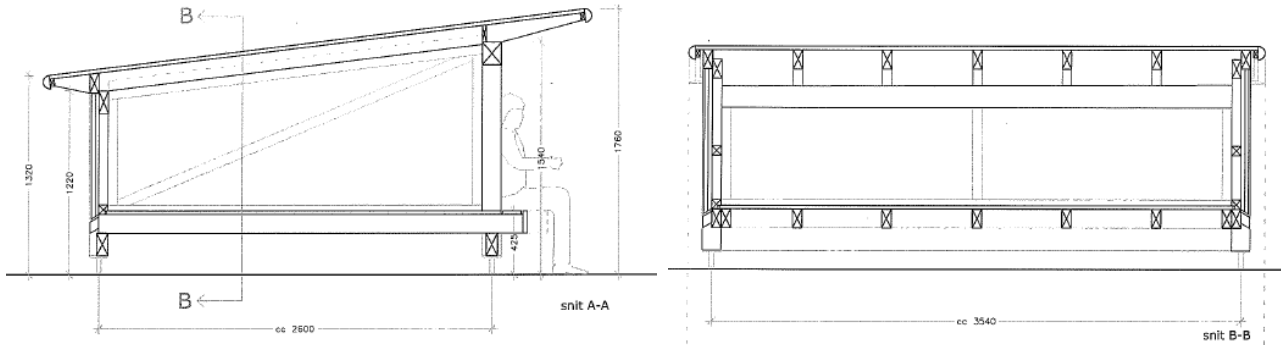



Bilag 2 - Natur og Miljø vurdering

Projektarealet ligger lige på grænsen mellem Ermelundssletten og det omkringliggende skovområde samt 10-20 meter væk fra Skovriderdammen.

Ermelundssletten er ejet af Jægersborg Skovdistrikt og ligger i Gentofte Kommunes nordligste del i umiddelbar tilknytning til dyrehaven. Ermelundssletten er registreret som beskyttet overdrev.

Den skovbevoksede del af Ermelunden, syd for Ermelundssletten er kortlagt som kulturarvsarealet "Skovmosen". Det ansøgte projekt ligger lige på kanten mellem Ermelundssletten og det skovbevoksede areal, der er kortlagt som kulturarvsarealet Skovmosen.

Projektet ligger netop lige udenfor beskyttelseslinjen for fortidsmindet Spærredæmning I².

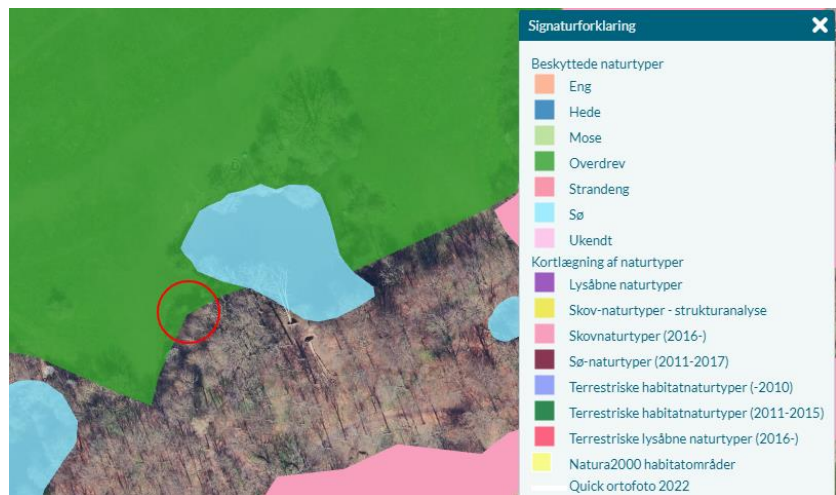

Hele området er fredskov og samtidig udpeget som skovbyggelinje.

Naturtilstand

I forbindelse med de kommunale § 3-besigtigelser i området er naturtilstanden estimeret til at være III.

Naturtilstanden er påvirket af, at området er tæt befærdet af heste, hunde og deres ejere mv. og er præget af et meget højt græsningstryk og tilskuds fodring. Seneste § 3-besigtigelse er foretaget og registreret i 2008.

Beskyttede arter

Ved § 3-besigtigelse af Skovriderdammen i 2008 er der fundet 2 fredede arter, Gråand og Grønbenet høne. Der er ikke fundet arter beskyttet efter habitatdirektivets bilag IV.

På Ermelundssletten er der ved § 3-besigtigelse ikke fundet hverken bilagsarter, rødlistede arter eller fredede arter.

Ifølge Arter.dk er det fundet et par rødlistede svampe i området.

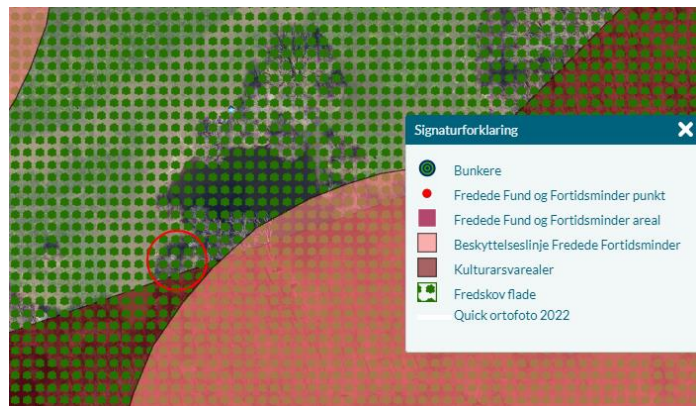

Konklusion

Natur og Miljø vurderer, at etableringen af lejrplassen i udkanten af overdrevet ikke vil påvirke områdets naturtilstand, bilag IV arter eller udpegningsgrundlaget.

² [Lokalitet \(kulturarv.dk\)](http://lokalitet.kulturarv.dk)