GENTOFTE KOMMUNE

Dagsorden til møde i Økonomiudvalget

Mødetidspunkt 16-08-2019 07:00
Mødeafholdelse Udvalgsværelse D

Indholdsfortegnelse

Økonomiudvalget

16-08-2019 07:00

1 (Åben) Lokalplan 394 for Ericavej 161-165. Offentlig høring 3

2 (Åben) Baunegårdsvej 8-10 A og B, etablering af supermarked og boliger 4

3 (Åben) Anlægsbevilling til etablering af omklædningsfacilitet og udendørs svømmebaner ved Charlottenlund Fort 6

4 (Åben) Indtægtsbevilling til udendørs træningscenter ved Maglegård....7

5 (Åben) Anlægsbevilling til Løbelys på atletikanlæg....8

6 (Åben) Anlægsbevilling til opfølgning på anbefalinger fra opgaveudvalget Tryghed for borgerne....9

7 (Åben) Anlægsregnskab - Stiforløb Bellevue Strand 11

8 (Åben) Klimakommune Plus 12

9 (Åben) Vedtagelse af facilitetsstrategi 13

10 (Åben) Orientering om tilbagebetaling ifm. forældrebetaling for GFO Søgårdsskolen 14

11 (Åben) Orientering om tværkommunale samarbejder på Økonomiudvalgets område....16

12 (Åben) Økonomisk rapportering for 2. kvartal 2019 16

13 (Åben) Kommunal lånegaranti til Novafos for optagelse af lån i kommunekredit - 2019..18

14 (Åben) Opløsning af Ungdommens Uddannelsesvejledningscenter (UU Nord) 19

15 (Åben) Henvendelse til erhvervsministeren om lærlingekrav....21

16 (Åben) Mødeplan 2020 for Økonomiudvalget 22

17 (Åben) Revideret tidsplan for Gentofte-Plan 2020....23

18 (Åben) Meddelelser fra formanden/forvaltningen og spørgsmål fra medlemmerne 24

19 (Lukket) Anvendelse af Ørnegårdsvej 17 24

20 (Lukket) Meddelelser fra formanden/forvaltningen og spørgsmål fra medlemmerne 24

1 (Åben) Lokalplan 394 for Ericavej 161-165. Offentlig høring

Sags ID: EMN-2018-05339

Resumé

Gentofte Kommune har modtaget en ansøgning fra ejerne af Ericavej 161 om tilladelse til at ændre erhvervsanvendelsen i stueetagen til 2 boliger og udvide bygningen med en ekstra etage med 3 boliger. Der er i den anledning udarbejdet et forslag til lokalplan for ejendommen.

Der skal tages stilling til, om planforslaget skal sendes i offentlig høring

Baggrund

Ericavej 161-165 består af en 3-etagers bygning med adressen Ericavej 163-165 med boliger samt 2 erhvervslejemål med adressen Ericavej 161 i en selvstændig 1-etages bygning.

Gentofte Kommune modtog i foråret 2016 en ansøgning om ændring af erhvervslokalerne i stueetagen på Ericavej 161 til 2 boliger samt udvidelse af bygningen med en overliggende 1. sal med 3 boliger.

På baggrund af ansøgningen besluttede Byplanudvalget enstemmigt den 2. juni 2016, pkt. 9, at der kunne indledes proces med udarbejdelse af lokalplanforslag for ejendommen, samt at der skulle afholdes et indledende borgermøde.

Der blev afholdt borgermøde den 8. september 2016 om det påtænkte projekt. På borgermødet var der primært bemærkninger til parkeringsforholdene i området. På grund af skift i ejerforholdene blev lokalplanprocessen efterfølgende sat i bero.

Der er nu modtaget en ansøgning fra de nye ejere, Atrium Ejendomme ApS, med et tilsvarende projekt. På den baggrund er der udarbejdet et forslag til lokalplan omfattende hele ejendommen Ericavej 161-165.

Ejendommen er omfattet af kommuneplanramme 6.B6, med den specifikke anvendelse etageboliger, med en maksimal bebyggelsesprocent på 60 %, maksimalt etageantal på 3 og bygningshøjde på maksimalt 12 m. Der skal jf. planrammen udlægges 2 parkeringspladser per bolig og et opholdsareal svarende til 80 % af boligetagearealet.

Det modtagne projekt er i overensstemmelse med kommuneplanen.

I forslaget til lokalplan fastlægges, at lokalplanens område kun må anvendes til helårsbolig i form af etageboliger, og at ny bebyggelse kun må opføres inden for Byggefelt A i maksimalt 2 etager, og at der maksimalt kan indrettes 5 boliger. Der udlægges 2 parkeringsområder, hvoraf det ene med 7 pladser ligger umiddelbart op til de nye boliger, mens det andet ligger i ejendommens vestlige ende og indeholder 15 eksisterende pladser, der ikke må nedlægges. Ericavej 161 er i dag tildelt 7 af de 15 p-pladser. Det almindelige krav om 2 p-pladser per ny bolig er dermed iagttaget.

Planforslaget giver ikke anledning til ledsagende miljøvurdering i henhold til lov om miljøvurdering.

Lokalplanen kan læses via dette link:
http://gentofte.viewer.dkplan.niras.dk/dkplan/dkplan.aspx?lokalplanId=531

Indstilling

Plan og Byg indstiller

Til Økonomiudvalget og Kommunalbestyrelsen:

1. At forslag til Lokalplan 394 for Ericavej 161-165 vedtages til udsendelse i offentlig høring og at der afholdes borgermøde i høringsperioden.

2. At der afholdes borgermøde i høringsperioden.

Tidligere beslutninger:

Udvalg: Økonomiudvalget

Dato: 16-08-2019

Beslutning foreligger ikke endnu.

Bilag

1. Forslag til Lokalplan 394 2019-08-12 (3071636 - EMN-2018-05339)

2 (Åben) Baunegårdsvej 8-10 A og B, etablering af supermarked og boliger

Sags ID: EMN-2019-03201

Resumé

Rema Etablering A/S har forespurgt om muligheden for at etablere et supermarked og 16 boliger på ejendommene Baunegårdsvej 8-10A og B samt Bregnevej 5B.

Det fremsendte projekt forudsætter udarbejdelse af lokalplan med tilhørende tillæg til kommuneplanen.

Det skal drøftes, om der på baggrund af det fremsendte projekt skal igangsættes en planproces.

Baggrund

Rema Butiksudvikling A/S har forespurgt om muligheden for at etablere et supermarked og 20 boliger på ejendommene Baunegårdsvej 8-10A og B samt Bregnevej 5B.

Ejendommen Baunegårdsvej 8 med en grundstørrelse på 1.728 m² har tidligere været brugt til tankstation og værksteder, men den er lukket for en del år siden, og bygningerne er fjernet. Ejendommen ejes af Rema Butiksudvikling A/S gennem selskabet YX Gentofte A/S.

Ejendommen er omfattet af kommuneplanrammen for Gentofte bydelscenter, der fastlægger en bebyggelsesprocent på maksimalt 100 %.

Ejendommen er endvidere omfattet af lokalplanerne 212 (Gentofte bydelscenter) og Lokalplan 364 (tema om butiksstørrelser, anvendelse og bevaring i bydelscentrene).

Efter Lokalplan 212 kan der på ejendommen opføres bebyggelse, hvor etageareal i stueplan kun må anvendes til detailhandel, publikumsorienteret service, herunder offentlige formål, liberale

erhverv og boliger (helårsboliger). Etageareal i øvrigt må kun anvendes til boliger (helårsboliger). Opførelse af ny bebyggelse, bortset fra mindre tilbygninger, udhuse, garager, carporte o. lign., kræver udarbejdelse af supplerende lokalplan.

Lokalplan 364 fastlægger bl.a., at der kan etableres eller indrettes butikker til detailhandel og publikumsorienteret service med en størrelse, der ikke overskrider 500 m² bruttoetageareal. Dog kan der indrettes supermarkeder med en størrelse, der ikke overskrider 1.200 m² bruttoetageareal.

Rema Projektudvikling oplyser, at det af pladsmæssige årsager ikke på denne ejendom alene vil være muligt at indrette et supermarked. Derfor indgår de to andre ejendomme i projektet.

Ejendommen Baunegårdsvej 10A og B med en grundstørrelse på 1.104 m² er omfattet af kommuneplanrammen 5.B46, der fastlægger anvendelsen til boligområde i form af villaer. Ejendommen er endvidere omfattet af Lokalplan 138 for et område omkring Baunegårdsvej og er heri fastlagt til helårsbeboelse samt til institutioner. Bebyggelsesprocenten er fastsat til maksimalt 25 %. Ejendommen er i dag bebygget med en villa med 2 boliger og et baghus med 1 bolig. Ejeren har oplyst, at ejendommen kan indgå i overvejelserne om det foreliggende projekt.

Ejendommen Bregnevej 5B med en grundstørrelse på 324 m² ejes af Gentofte Kommune. Den er omfattet af kommuneplanrammen 5.B26, der fastlægger anvendelsen til boligområde i form af rækkehuse. Rammeområdet omfatter ud over denne ejendom en rækkehusbebyggelse langs Bregnevej. Der er ikke givet byggemulighed for yderligere bebyggelse, bortset fra mindre bygninger som carporte og udhuse. Ejendommen anvendes midlertidigt til projektet Grøntofte, der drives af frivillige som en såkaldt lommehave.

Det fremsendte projekt er oplyst at være på skitseplan med henblik på at indlede en drøftelse af mulighederne for at fremme et projekt af den karakter på ejendommene. Det fremsendte projekt indeholder 3.160 m² etageareal, hvoraf supermarkedet udgør 1.000 m², på et samlet grundareal på 3.166 m². Bebyggelsesprocenten vil derved blive 100 %. Der foreslås en stueetage med supermarkedet og 3-4 etager med boliger. Der foreslås anlagt parkeringskælder under hele bygningen. Det er vist etableret i alt 105 parkeringspladser, hvoraf de 54 er placeret i en parkeringskælder.

Ifølge Gentofte Kommunes detailhandelsstrategi skal nye butikker som udgangspunkt placeres i bydelscentrene, og større dagligvarebutikker (supermarkeder) er med til at generere en god kundetilstrømning. Der er dog ikke mange ejendomme i bydelscentrene, hvor det er muligt at indpasse disse større butikker.

Den tomme grund Baunegårdsvej 8 ligger i Gentofte bydelscenter, men er ikke i sig selv tilstrækkelig stor til, at der kan indrettes et supermarked af den foreslåede størrelse. Et projekt som det fremsendte, hvor naboejendommene indgår, vil forudsætte, at ejendommene Baunegårdsvej 10 A og B og Bregnevej 5 B ved et kommuneplantillæg overføres til Gentofte bydelscenter, og at der udarbejdes en lokalplan for alle 3 ejendomme. Ændring af kommuneplanen vil forudsætte en forudgående høring. Endelig skal Gentofte Kommune sælge sin grund Bregnevej 5 B på 334 m².

På baggrund af det modtagne projekt skal det drøftes, hvorvidt der skal igangsættes en planproces.

Indstilling

Plan og Byg indstiller

Til Økonomiudvalget:

At sagen drøftes.

Tidligere beslutninger:
Udvalg: Økonomiudvalget

Dato: 16-08-2019

Beslutning foreligger ikke endnu.

Bilag
1. Baunegårdsvej - Projektforslag vedrørende opførelse af REMA 1000 samt seniorvenlige beboelseslejligheder 2019-07-25T105.933 (3061802 - EMN-2019-03201)

3 (Åben) Anlægsbevilling til etablering af omklædningsfacilitet og udendørs svømmebaner ved Charlottenlund Fort

Sags ID: EMN-2019-03129

Resumé
Der ansøges om en anlægsbevilling på 0,4 mio. kr. til etablering af omklædningsfacilitet og udendørs svømmebaner ved Charlottenlund Fort

Baggrund
I forbindelse med vedtagelsen af Gentofte Plan 2019 blev der afsat 400.000 kr. til *"markering af svømmebaner fra Charlottenlund Fort til Skovshoved Havn samt til opsætning af lockerskabe ved Charlottenlund Fort".*

For at stimulere tendensen, hvor borgere bruger kystområdet til idrætsaktiviteter, foreslås anlagt en havsvømmebane fra Charlottenlund Fort til Skovshoved Havn, samt omklædningsfacilitet for svømmere.

Havsvømmebanen består af en række bøjer med 100 m mellemrum, som placeres ca. 50 m ud fra kysten. Formålet er at skabe et trygt miljø ved at adskille svømmere og kajak/kano/sejlere samt give svømmere mulighed for intervalsvømning.

I servicebygningen på Charlottenlund Fort indrettes en omklædningsfacilitet med lockers og mulighed for ophold til svømmere – herunder Skovshoved Tri klub og forskellige havsvømmegrupperinger.

Tiltaget understøtter idræts- og bevægelsespolitikken samt målene i visionskommunesamarbejdet, hvor der er fokus på at få flere aktive borgere, samt indrette de kystnære områder til mere bevægelse.

Indstilling
Børn og Skole, Kultur, Unge og Fritid samt Teknik og Miljø indstiller

Til Økonomiudvalget og Kommunalbestyrelsen:

At der anlægsbevilges 400.000 kr. til markering af svømmebaner fra Charlottenlund Fort til Skovshoved Havn samt til opsætning af lockerskabe ved Charlottenlund Fort med finansiering over det på investeringsoversigten 2019 til formålet afsatte rådighedsbeløb.

Tidligere beslutninger:

Udvalg: Økonomiudvalget

Dato: 16-08-2019

Beslutning foreligger ikke endnu.

Bilag

1. Skema 1 (3014956 - EMN-2019-03129)

4 (Åben) Indtægtsbevilling til udendørs træningscenter ved Maglegård

Sags ID: EMN-2019-00951

Resumé

Der ansøges om en supplerende anlægsbevilling og indtægtsbevilling på 165.000 kr. til etablering af et udendørs trænings- og aktivitetsanlæg ved Maglegårdsskolen. Beløbet gives af Lokale- og Anlægsfonden. Beløbet supplerer en allerede meddelt anlægsbevilling på 1 mio. kr.

Baggrund

Kommunalbestyrelsen vedtog enstemmigt den 25 marts 2019, at anlægsbevilge 1 mio. kr. til etablering af et udendørs trænings- og aktivitetsanlæg ved Maglegårdsskolen med finansiering over det på investeringsoversigten 2019 afsatte rådighedsbeløb.

Af sagsfremstillingen fremgik det, at Fritid og Gentofte LIV sideløbende søgte ekstra midler hos Lokale- og Anlægsfonden for at kunne tilkøbe ekstra udstyr som f.eks. lyspullerter og træningsfaciliteter. Lokale- og Anlægsfonden har nu bevilget 165.000 kr., hvorfor der ansøges om en supplerende anlægsbevilling og indtægtsbevilling til dette. Den samlede udgift til projektet vil således være 1.165.000 kr.

Indstilling

Børn og Skole, Kultur, Unge og Fritid samt Teknik og Miljø indstiller

Til Økonomiudvalget og Kommunalbestyrelsen:

1. At der indtægtsbevilges 165.000 kr. finansieret af tilskuddet fra Lokale- og Anlægsfonden til projektet.

2. At der supplerende anlægsbevilges 165.000 kr. til projektet ”Udendørs træningscenter ved Maglegård” finansieret af tilskuddet fra Lokale- og Anlægsfonden.

Tidligere beslutninger:
Udvalg: Økonomiudvalget

Dato: 16-08-2019

Beslutning foreligger ikke endnu.

Bilag
1. Skema 1 - Udendørstræning Maglegård (3015378 - EMN-2019-00951)

5 (Åben) Anlægsbevilling til Løbelys på atletikanlæg

Sags ID: EMN-2019-03335

Resumé
Der ansøges om en anlægsbevilling på 700.000 kr. til etablering af lys på løbebanen m.m. i Gentofte Sportspark.

Baggrund
I forbindelse med vedtagelsen af Gentofte Plan 2019 blev der afsat 700.000 kr. til *"Løbelys på atletikanlæg"*

Formål hermed er at give tilstrækkelig belysning til træningsformål i de mørke timer, dels på løbebane og dels på kaste- og springbaner.

Arbejdet omfatter etablering af masteanlæg for belysning af 400 meter løbebane samt et masteanlæg til belysning af springbaner med 2 springgrave samt 2 kastebaner.

Arbejdet forventes udført i november.

Indstilling
Børn og Skole, Kultur, Unge og Fritid samt Teknik og Miljø indstiller

Til Økonomiudvalget og Kommunalbestyrelsen:

At der anlægsbevilges 700.000 kr. til etablering af lys på løbebanen m.m. med finansiering over det på investeringsoversigten 2019 til formålet afsatte rådighedsbeløb.

Tidligere beslutninger:
Udvalg: Økonomiudvalget

Dato: 16-08-2019

Beslutning foreligger ikke endnu.

Bilag
1. Skema 1 (3027414 - EMN-2019-03335)

6 (Åben) Anlægsbevilling til opfølgning på anbefalinger fra opgaveudvalget Tryghed for borgerne

Sags ID: EMN-2019-01865

Resumé
Kommunalbestyrelsen besluttede på sit møde den 27. maj 2019, dagsordenens punkt 13, at vedtage anbefalingerne fra opgaveudvalget Tryghed for borgerne. De ansvarlige ministre er ansøgt om at ændre regelgrundlag således at "Vægterkorps Gentofte" kan etableres og nu søges bevilling til implementering af de øvrige anbefalinger i en første periode.

Baggrund
Kommunalbestyrelsen besluttede på sit møde den 27. maj 2019, dagsordenens punkt 13, at vedtage anbefalingerne fra opgaveudvalget Tryghed for borgerne med 17 stemmer (C, A, B, og F) for og 1 (Ø) imod, idet Borgmesteren bemyndiges til at ansøge relevante myndigheder om tilladelser til at effektuere "Vægterkorps – Gentofte." Jeanne Toxværd (Ø) stemte imod, idet: " Udvalgt statistik fremlagt for opgaveudvalget viser, at kriminaliteten i Gentofte Kommune er faldende, hvorfor etablering af et dyrt vægterkorps er udtryk for en uigennemtænkt meget dyr løsning. Der findes elektroniske muligheder der understøtter nabohjælp: www.nabolink.dk som er langt billigere. Såfremt man havde givet opgaveudvalget den fornødne tid, til at sætte sig ordentligt ind i området ville resultatet være langt bedre at forholde sig til politisk, i forhold til at understøtte relevante tiltag der bekæmper kriminalitet og er tryghedsfremmende. Vægterkorpsets opgaver som skitseret vil skabe større utryghed blandt borgerne i Gentofte Kommune."

Anbefalingerne indeholdt 4 konkrete tiltag:
- "Vægterkorps – Gentofte"
- Information og kommunikation
- "Nabohjælp - Gentofte"
- Tryghedsambassadører

Vedrørende "Vægterkorps – Gentofte"
Der er den 15. juli 2019 sendt et brev til justitsminister Nick Hækkerup, hvori justitsministeren anmodes om tilvejebringelse af det fornødne lovgrundlag. Der er samme dato sendt et brev til transportminister Benny Engelbrecht, hvori transportministeren anmodes om at ændre bekendtgørelsen om udrykningskørsel og bekendtgørelsen om flyvning med drone med henblik på at droner kan anvendes i opgaveløsningen. Sidstnævnte med henblik på, at droner kan bringes i anvendelse, såfremt det i den videre planlægning viser sig hensigtsmæssigt at kunne inddrage droner i opgaveløsningen.

Brevene til justitsministeren og transportministeren er vedlagt.

Når svar fra ministerierne foreligger vil Kommunalbestyrelsen blive forelagt sagen igen med henblik på at Kommunalbestyrelsen kan meddele den fornødne bevilling til "Vagtværn – Gentofte" og træffe beslutning om iværksættelse af et udbud af opgaven.

Vedrørende "Information og kommunikation", "Nabohjælp – Gentofte" og "Tryghedsambassadører"

Generelt i forhold til implementeringen af opgaveudvalgets øvrige anbefalinger, er der behov for dedikerede ressourcer til at

- Igangsætte og styre indsatserne: ”Information og Kommunikation”, ”Nabohjælp – Gentofte” og ”Tryghedsambassadører”, herunder udarbejde og samle en ”værktøjskasse” til tryghedsambassadørerne, tilpasse nabohjælpskonceptet til ”Nabohjælp – Gentofte”, skabe partnerskaber, planlægge og afholde et ”kick-off, organisere lokaler mv.
- Udarbejde kampagner og kampagnemateriale samt koordinere kommunikation, herunder hustandsomdelt informationspakke, reklamer på buslæskærme og kommunale biler, bannere til kommunens hjemmeside, samle og gøre information om sikring og forebyggelse let tilgængelig for borgere og virksomhederne mv.
- Mobilisere borgere og andre relevante aktører til at tage del i og ansvar for ambitionen om at gøre Gentofte fri for tyveri, herunder rekruttere, ”klæde på”, sparre og fastholde tryghedsambassadører og nabohjælpere.

Til at løse og organisere disse opgaver er der behov for at ansætte en projektleder, som både skal være overordnet ansvarlig for alle tiltag, sikre koordinering og fremdrift af tiltag, og også være ”ude i marken”.

I 2020 når implementeringen af tiltagene udbredes, vil der være behov for at projektlederen suppleres med yderligere en ½ ressource, som kan bruge det meste af sin tid ”ude i marken” i kommunen blandt borgerne, butikker og virksomheder for at skabe engagement, sørge for at koble aktører til hinanden mv.

Det foreslås, at der foretages en evaluering i 1. halvår 2021, når der er gjort erfaringer med elementerne i tiltagene for at skabe øget tryghed.

Ressourceestimatet er bl.a. foretaget ud fra andre kommuners ressourceforbrug. Herlev Kommune har med ca. 29.000 borgere en fuldtidsstilling til lignende opgaver og Furesø Kommune har med ca. 40.000 borgere en medarbejder, der i de første 2 år brugte 80% af sin tid på lignende opgaver. Ét af opgaveudvalgsmedlemmerne har fungeret som tryghedsambassadør for ca. 80 husstande i sit eget område og anbefaler at områderne inddeles i 40-60 husstande, hvilket med Gentofte Kommunes ca. 33.000 husstande vil svare til ca. 550 områder.

Det vurderes, at udvikling af kampagne og kampagnemateriale beløber sig til 600.000 kr. og at lønomkostning til 1,5 medarbejder til opgaven vil udgøre ca. 1,0 mio.kr. årligt.

Der søges en anlægsbevilling på 0,8 mio.kr. i 2019 til udvikling af kampagne og kampagnemateriale, samt løn til projektleder for resten af året og det indstilles, at udgifterne på 1,0 mio. kr. til projektleder og halvtidsmedarbejder i henholdsvis 2020 og 2021 indarbejdes i budget 2020.

Indstilling

Strategi & Udvikling og JURA indstiller

Til Økonomiudvalget og Kommunalbestyrelsen

1. At der anlægsbevilges 0,8 mio.kr. i 2019 til udvikling af kampagne og kampagnemateriale, samt løn til projektleder for resten af året med finansiering over likvide aktiver.

2. At udgifterne på 1,0 mio. kr. til projektleder og halvtidsmedarbejder i henholdsvis 2020 og 2021 indarbejdes i budget 2020.og 2021, idet der foretages en evaluering i 1. halvår 2021

Tidligere beslutninger:
Udvalg: Økonomiudvalget

Dato: 16-08-2019

Beslutning foreligger ikke endnu.

Bilag
1. Brev til Transportminister 15072019 (3071512 - EMN-2019-01865)
2. Brev til Justitsminister 15072019 (3071511 - EMN-2019-01865)
3. Skema 1 - Tryghed for borgerne (3071542 - EMN-2019-01865)

7 (Åben) Anlægsregnskab - Stiforløb Bellevue Strand

Sags ID: EMN-2019-01039

Resumé
Der forelægges anlægsregnskab for Stiforløb Bellevue Strand.

Baggrund
Kommunalbestyrelsen bevilgede enstemmigt den 28. august 2017, pkt. 13, 3,5 mio. kr. til Stiforløb Bellevue Strand.

Projektet tager udgangspunkt i Helhedsplanen for Bellevue Strandpark, og har omfattet etablering af en ny promenadesti i beton, der forbinder parkeringspladsen i syd med kioskbygningen ved kajakklubben. Der er lagt særlig vægt på tilgængelighed ifm. anlæg af promenaden.

Da anlægsregnskabet er over 2 mio. kr. og flerårigt, er det særskilt revideret. Revisionen konkluderer, at anlægsregnskabet er aflagt i overensstemmelse med Gentofte Kommunes administrative retningslinjer for anlægsbevillinger og anlægsregnskaber.

Af den samlede anlægsbevilling på 3,5 mio. kr. er der brugt 3.655.218 kr., og der er modtaget en indtægt på 146.538 kr. fra Lyngby-Taarbæk kommune, svarende til Lyngby-Taarbæk kommunes ejerandel, hvilket giver et samlede merforbrug på 9.487 kr. Merforbruget skyldes primært tilretning af projektet undervejs.

Teknik og Miljø har udarbejdet en logbog for Stiforløb Bellevue Strand samt skema 1 og skema 2, der vedlægges dagsordenen samt en revisionserklæring.

Indstilling
Teknik og Miljø <u>indstiller</u>

Til Økonomiudvalget og Kommunalbestyrelsen:

1. At anlægsregnskabet godkendes.

2. At orienteringen om sagsforløbet tages til efterretning.

Tidligere beslutninger:

Udvalg: Økonomiudvalget

Dato: 16-08-2019

Beslutning foreligger ikke endnu.

Bilag

1. Logbog Bellevue stiforløb (2745416 - EMN-2019-01039)
2. Skema 1 - Bellevue stiforløb (2745453 - EMN-2019-01039)
3. Skema 2 - Bellevue stiforløb (3046451 - EMN-2019-01039)

8 (Åben) Klimakommune Plus

Sags ID: EMN-2016-02946

Resumé

Med vedtagelse af Budgetaftale 2019-2020 er det besluttet, at kommunen som led i at blive en stadig mere bæredygtig og klimavenlig kommune vil indgå aftale med Danmarks Naturfredningsforening (DN) om at blive Klimakommune Plus. Det indstilles, at Gentofte Kommune ansøger DN om at blive Klimakommune Plus ud fra tre kriterier 'Klimatilpasning', 'Energirenovering' og 'Ansvarlig Kommune'.

Baggrund

Gentofte Kommune arbejder målrettet på at blive en stadig mere bæredygtig og klimavenlig kommune. I 2008 indgik kommunen aftale med Danmarks Naturfredningsforening (DN) om at blive Klimakommune.

Med vedtagelse af Budgetaftale 2019-2020 er det besluttet at tage næste skridt ift. at blive Klimakommune Plus. Med henvisning til de kriterier, som DN har opsat for at opnå Klimakommune Plus medlemskab indstilles det, at kommunen indgår i Klimakommune Plus aftale med de tre indsatser: 'Klimatilpasning', 'Energirenovering' samt 'Ansvarlig Kommune'.

I forhold til kriteriet *'Klimatilpasning'* er det et krav, at kommunen kan dokumentere en klimaeffekt ved den udførte klimatilpasning. Klimaeffekten skal opnås gennem CO_2 optag ved de grønne klimatilpasningsløsninger (begrønning og beplantning), og gennem de miljøeffekter, der opnås ved at tilbageholde/forsinke regnvand, udvikle byrum rekreativt, skabe bedre naturkvalitet/biodiversitet, forbedre badevandskvaliteten mv. I ansøgningen til DN er klimaeffekter for de tre projekter Gentofterenden, Mosegårdskvartet samt Høghsmindevej/Smakkegårdsvej beskrevet.

I forhold til kriteriet '*Energirenovering*' er det et krav, at kommunen gør en indsats med at skabe klimaeffekter gennem energirenoveringsprojekter fra virksomheder og boliger. Indsatsen kan bl.a. omfatte energirådgivning. Den store indsats kommunen gør med kommunens egen bygningsmasse er omfattet af den eksisterende Klimakommune aftale. Ansøgningen til DN om at blive Klimakommune Plus omfatter kommunens indsats med virksomheder beskrevet ved Gate 21

projekterne Bæredygtig Bundlinje og Styr Energien, hvor lokale virksomheder får udviklet grønne forretningsmodeller, der reducerer energiforbruget. Endvidere indgår kommunens indsats med rådgivning af borgere gennem projektet Grøn Hverdag.

I forhold til kriteriet *'Ansvarlig Kommune'* er det et krav, at der er truffet politisk beslutning om, at kommunen vil være 'Ansvarlig Kommune' i forhold til, at kommunen ikke investerer i fossile brændsler via kul-, olie- og gasselskaber. Gentofte Kommune investerer ikke i sådanne selskaber.

Udkast til ansøgning til DN er vedlagt (bilag 1).

Indstilling
Teknik og Miljø indstiller

Til Økonomiudvalget og Kommunalbestyrelsen:

At Gentofte Kommune ansøger Danmarks Naturfredningsforening om at blive Klimakommune Plus ud fra de tre kriterier 'Klimatilpasning', 'Energirenovering' og 'Ansvarlig Kommune'.

Tidligere beslutninger:
Udvalg: Økonomiudvalget

Dato: 16-08-2019

Beslutning foreligger ikke endnu.

Bilag
1. bilag 1 ansøgning med bilag (3066449 - EMN-2016-02946)

9 (Åben) Vedtagelse af facilitetsstrategi

Sags ID: EMN-2018-02601

Resumé
Udkast til facilitetsstrategi fremlægges til endelig godkendelse.

Baggrund
Procesplanen for udvikling af en facilitetsstrategi blev forelagt og taget til efterretning på Kultur-, Unge- og Fritidsudvalgets møde den 11. september 2018, pkt. 3. Herefter blev der den 21. november på Gentofte Rådhus afholdt et seminar, hvor brugerne kom med ønsker til strategiens indhold. Et første udkast til facilitetsstrategien samt et idékatalog med brugernes ideer til konkrete indsatser blev drøftet i Kultur-, Unge- og Fritidsudvalget på mødet den 30. januar 2019 pkt. 1, hvorefter strategien blev sendt i høring hos brugerne. Høringssvar blev efterfølgende drøftet på Kultur-, Unge- og Fritidsudvalgets møde den 1. maj 2019 pkt. 5, hvor der blandt andet blev ønsket en handleplan for strategien.

Udkast til facilitetsstrategi (bilag 1), idékatalog (bilag 2) samt handleplan for strategiens første periode (bilag 3) er vedlagt som bilag.

Indstilling
Børn og Skole, Kultur, Unge og Fritid indstiller

Til Kultur-, Unge- og Fritidsudvalget, Økonomiudvalget og Kommunalbestyrelsen:

At Facilitetsstrategien vedtages.

Tidligere beslutninger:
Udvalg: Kultur-, Unge- og Fritidsudvalget

Dato: 14-08-2019

Anbefales til Økonomiudvalget og Kommunalbestyrelsen.

Udvalg: Økonomiudvalget

Dato: 16-08-2019

Beslutning foreligger ikke endnu.

Bilag
1. Facilitetsstrategi, endeligt udkast (3008530 - EMN-2018-02601)
2. Facilitetsstrategi, idékatalog (3008534 - EMN-2018-02601)
3. Facilitetsstrategi, handleplan (3010735 - EMN-2018-02601)

10 (Åben) Orientering om tilbagebetaling ifm. forældrebetaling for GFO Søgårdsskolen

Sags ID: EMN-2019-03076

Resumé
Børn og Skole, Kultur, Unge og Fritid er blevet opmærksomme på, at forældre til elever i 4-10 klasse, der har benyttet GFO Søgården er blevet opkrævet en for høj takst sammenlignet med kommunens øvrige klubtilbud. Dette er ikke i overensstemmelse med almindelige lighedsgrundsætninger eller kommunens egne principper for opkrævning af forældrebetaling for øvrige klubtilbud i 4-10 klasse.

Derfor fremlægges baggrunden og processen for tilbagebetaling til de berørte forældre til Skoleudvalgets orientering og indstilling til beslutning i Økonomiudvalg og Kommunalbestyrelsen vedr. finansiering.

Baggrund
På baggrund af henvendelse vedr. forældrebetalingen for GFO Søgården, er Børn og Skole blevet opmærksom på, at forældre til børn, der har benyttet GFO Søgården fra 4. klasse og opefter, er blevet opkrævet en for høj takst sammenlignet med forældre til børn, der benytter et af Gentofte Kommunes øvrige klubtilbud.

Den hidtidige praksis har været, at forældre til børn der har benyttet GFO Søgården har betalt det samme beløb fra 1-10 klasse. Egenbetalingen for klubtilbud på almenområdet falder dog i takt med at barnet bliver ældre. Det har betydet, at forældre til elever i 4.-10. klasse i GFO Søgård har betalt mere, end forældre har betalt for en plads i en af kommunens øvrige klubtilbud.

Når Børn og Skole tidligere har opkrævet forældre den samme betaling i hele skoleforløbet fra 1-10 klasse for GFO Søgården skyldes det, at GFO Søgårdens struktur og åbningstider i højere grad stemmer overens med et GFO-tilbud end de mere begrænsede fritidstilbud i fritidsklub, klub og junior klub for elever i 4.-10. klasse.

Jf. lighedsgrundsætningen tilbagebetaler Gentofte Kommune det beløb, som forældre til elever i 4.-10. klasse måtte have betalt for meget for GFO Søgårdsskolen i perioden 1. juni 2015 til 1. august 2019 i forhold til kommunens øvrige klubtilbud.
Datoen den 1. juni 2015 er tre år forud for, at kommunen oprindeligt blev klar over sagen jf. den almindelige tre-årige frist i forældelsesloven.

Tilbagebetalingen kræver en kompleks beregning af den enkelte families betaling og afhænger fx af, om familien har fået økonomisk friplads, søskenderabat, om de har boet i Gentofte Kommune i hele periode, og hvilket klassetrin eleven har været indskrevet på. Derfor er det samlede beløb indtil videre et anslået maksimalt beløb på 1,7 million, som først kendes endeligt, når de enkelte sager er beregnet. Udbetalinger forventes i værksat umiddelbart efter den politiske behandling. Forældrene vil i forbindelse med tilbagebetalingen få tilsendt vedhæftede brev (bilag 1).

Indstilling
Børn og Skole, Kultur, Unge og Fritid indstiller

Til Skoleudvalget:

At orienteringen tages til efterretning.

Til Økonomiudvalget og Kommunalbestyrelsen:

At de økonomiske konsekvenser af tilbagebetalingen finansieres via likvide aktiver.

Tidligere beslutninger:
Udvalg: Skoleudvalget

Dato: 12-08-2019

Anbefales til Økonomiudvalget og Kommunalbestyrelsen.

Udvalg: Økonomiudvalget

Dato: 16-08-2019

Beslutning foreligger ikke endnu.

Bilag
1. Brev til forældre vedr. tilbagebetaling med bilag (3037321 - EMN-2019-03076)

11 (Åben) Orientering om tværkommunale samarbejder på Økonomiudvalgets område

Sags ID: EMN-2019-03126

Resumé
Der gives på mødet en kort orientering om de tværkommunale samarbejder, som findes på Økonomiudvalgets område.

Baggrund
Gentofte Kommune indgår i forskellige tværkommunale samarbejder, når det giver værdi for borgerne og når fælles kommunale interesser skal fremmes. For at give udvalget et overblik over, hvilke tværkommunale samarbejder, der findes på udvalgets område, er udarbejdet en oversigt med en kort beskrivelse af de tværkommunale samarbejder på udvalgets område. På mødet gives en kort orientering om samarbejderne. Forvaltningen vil løbende orientere udvalget om aktuelle samarbejder.

Indstilling
Det indstilles

Til Økonomiudvalget:

At orienteringen tages til efterretning.

Tidligere beslutninger:
Udvalg: Økonomiudvalget

Dato: 16-08-2019

Beslutning foreligger ikke endnu.

Bilag
1. Oversigt over tværkommunale samarbejder (3012962 - EMN-2019-03126)

12 (Åben) Økonomisk rapportering for 2. kvartal 2019

Sags ID: EMN-2019-02311

Resumé
Økonomi forelægger rapportering for 2. kvartal 2019 til godkendelse.

Rapporteringen er en løbende økonomisk styringsinformation til Økonomiudvalg/Kommunalbestyrelse.

Baggrund

Formålet med økonomisk rapportering er at give et overblik over kommunens økonomiske situation/udvikling i forhold til de økonomiske rammer og foretage eventuelle bevillingsmæssige tilpasninger af det vedtagne budget.

Rapporteringen for 1. kvartal var en komprimeret status for økonomien uden konkrete tillægsbevillingsansøgninger. På daværende tidspunkt var prognosen for det enkelte bevillingsområdes forventede regnskab usikker, dels på grund af den demografiske udvikling og dels på grund af det generelle udgiftspres på de specialiserede områder. Der er siden arbejdet indgående med at kvalificere prognosen, og på den baggrund udarbejdet et skøn for det forventede regnskab for driftsudgifterne.

De væsentligste økonomiske elementer i rapporteringen er følgende:

Serviceudgifter

Samlet set søges om tillægsbevillinger for 34,0 mio. kr. for serviceudgifter.
I lighed med en lang række andre kommuner har Gentofte Kommune også et udgiftspres på de specialiserede socialområder, hvilket medfører merforbrug på områderne:

- Flere anbringelser og flere forebyggende foranstaltninger på børneområdet (i alt 20,2 mio. kr.)
- Flere dyre enkeltsager og flere borgere i botilbud på voksenhandicapområdet (i alt 19,9 mio.kr.)
- Flere og mere udfordrede elever på specialundervisningsområdet (3,8 mio. kr.)

Hertil kommer en række mindreforbrug, der reducerer udgiftsniveauet. Det drejer sig bl.a. om Dagtilbud for Småbørn (2,6 mio.kr.) og Forebyggelse, rehabilitering og pleje (3,6 mio. kr.).

Den samlede serviceramme for Gentofte Kommune forventes overholdt i 2019 ved, at de samlede tillægsbevillinger modsvares af tilsvarende mindreforbrug på andre områder. Det forudsættes, at genbevillingerne fra 2019 til 2020 vil udgøre omkring 28 mio.kr., svarende til niveauet for sidste år.

Der er igangsat en række initiativer og analyser, der skal sikre, at Gentofte Kommune overholder servicerammen:

- Der er iværksat analyser på de specialiserede socialområder (med brug af ekstern ekspertise)
- Der er iværksat en række initiativer for Børn og Familie og voksenhandicapområdet
- Der sker en opbremsning i forbruget generelt, så der udvises tilbageholdenhed med bl.a. indkøb, kurser, uddannelse og besættelse af vakante stillinger

Initiativerne følges nøje, så der sker den nødvendige tilpasning uden uhensigtsmæssige konsekvenser for den løbende drift og service for borgerne.

Overførselsudgifter

Samlet set søges om tillægsbevillinger for -16,5 mio.kr. for overførselsudgifter, hvilket primært kan henføres til øgede refusionsindtægter fra staten som følge af øgede udgifter på de specialiserede områder.

Anlægsudgifter

Anlægsforbruget på det skattefinansierede område forventes samlet at blive netto 373,5 mio. kr. Det er sammensat af bruttoanlægsudgifter på 312,9 mio. kr. og 60,6 mio. kr. vedrørende øvrige anlægsudgifter, primært ældreboliger.

Som led i udarbejdelsen af budgetforslaget for 2020 (2021 – 2023) er anlægsbudgettet blevet gennemgået. Hvert enkelt anlægsprojekt er blevet vurderet og på baggrund heraf foreslås det, at budgettet til anlægsudgifter netto reduceres med 101,8 mio. kr. i 2019 og overføres til årene 2020 – 2023. Heraf vedrører 95,4 mio.kr. bruttoanlægsudgifterne og de 6,4 mio. kr. vedrører øvrige anlægsudgifter. De søgte overførsler indarbejdes i investeringsoversigten for 2020-2023.

Finansiering
I de finansielle poster indgår primært konsekvenserne af, at Gentofte Kommune har modtaget en udlodningsdel fra HMN GasNet.

Kassebeholdningen ultimo 2019 forventes at udgøre 234,7 mio. kr. Gennemsnitslikviditeten (dvs. gennemsnittet af kommunens daglige likvide beholdninger over de sidste 12 måneder eller likviditeten efter kassekreditreglen) skønnes til 520 mio. kr. ved udgangen af 2019.

Indstilling
Økonomi indstiller

Til Økonomiudvalget og Kommunalbestyrelsen:

1. At de bevillingsmæssige forhold i den økonomiske rapportering godkendes med de beskrevne netto tillægsbevillinger:
    a. For serviceudgifter udgør tillægsbevillingerne 34,0 mio.kr.
    b. For overførselsudgifter udgør tillægsbevillingerne -16,5 mio.kr.
    c. For anlægsudgifter udgør tillægsbevillingerne -101,8 mio. kr. der overføres til årene 2020-2023, heraf 3,9 mio.kr. til Energihandlingsplanen i 2019, der fremrykkes fra 2020-2022.
    d. For finansposter udgør tillægsbevillingerne 45,9 mio.kr.
2. At nettoresultatet af den økonomiske rapportering finansieres af likvide aktiver.

Tidligere beslutninger:
Udvalg: Økonomiudvalget

Dato: 16-08-2019

Beslutning foreligger ikke endnu.

Bilag
1. Økonomisk rapportering 2. kvartal 2019 (3070121 - EMN-2019-02311)

13 (Åben) Kommunal lånegaranti til Novafos for optagelse af lån i kommunekredit - 2019

Sags ID: EMN-2019-03589

Resumé
Det indstilles, at Økonomiudvalget og Kommunalbestyrelsen godkender anmodning fra Novafos A/S om kommunal lånegaranti for 2019 på op til 216,2 mio. kr. til Gentofte Vand A/S,

Gentofte Spildevand A/S og Sjælsø Vand A/S med henblik på optagelse af lån i Kommunekredit.

Baggrund

Novafos har anmodet Gentofre Kommune om udstedelse af en kommunal lånegaranti på op til 216,2 mio. kr., fordelt med 28,8 mio.kr til Novafos Vand Gentofte A/S, 170,6 mio. kr. til Novafos Spildevand Gentofte A/S og 16,8 mio. kr. til Novafos Vand Sjælsø A/S med henblik på optagelse af lån i Kommunekredit.

Lånet optages i Kommunekredit, og lånoptagelsen sker i danske kroner med fast rente.

Kommunen opkræver løbende garantiprovision på 0,5 % af restgælden på de lån der i forhold til Novafos er stillet kommunal garanti for.

Lånoptagelsen vurderes at være nødvendig i forhold til de planlagte investeringer i Novafos.

Lånoptagelsen har hjemmel i Økonomi- og Indenrigsministeriets bekendtgørelse om låntagning og garantistillelse. Lånoptagelsen og garantistillelsen belaster ikke kommunens låneramme.

Indstilling

Økonomi indstiller
Til Økonomiudvalget og Kommunalbestyrelsen:

At kommunal lånegaranti for Novafos lån op til kr. 216,2 mio. kr. vedr. låneberettigede anlægsudgifter i 2019 udstedes.

Tidligere beslutninger:

Udvalg: Økonomiudvalget

Dato: 16-08-2019

Beslutning foreligger ikke endnu.

Bilag

1. Kommunale lånegarantier for Novafos' optagelse af lån i KommuneKredit 1.0 (3046636 - EMN-2019-03589)

14 (Åben) Opløsning af Ungdommens Uddannelsesvejledningscenter (UU Nord)

Sags ID: EMN-2018-04728

Resumé

Gentofte, Gladsaxe, Herlev og Lyngby-Taarbæk Kommuner har besluttet at opløse UU Nord med virkning pr. 1. august 2019. Der forelægges nu enslydende indstillinger i de fire kommuner om fordeling af udgifterne ved opløsningen af UU Nord.

Baggrund

På mødet den 26. november 2018, dagsordenspunkt 7, besluttede Kommunalbestyrelsen enstemmigt at godkende en opløsning af UU Nord med virkning pr. 1. august 2019.

Der foreligger nu et overblik over udgifterne ved opløsningen af UU Nord, idet det fremgår af UU-Nords regnskab for 2018, at UU-Nord har en negativ egenkapital på kr. 4.849.404. Den negative egenkapital vedrører stort set udelukkende forpligtelser til UU Nords syv tjenestemænd, der er opgjort på baggrund af en indhentet aktuarberegning fra marts 2019 fra Sampension.

Den negative egenkapital skal i forbindelse med nedlæggelsen af UU-Nord fordeles mellem de fire deltagerkommuner på baggrund af den aftalte fordelingsnøgle, hvilket giver følgende fordeling: Gentofte Kommune = kr. 1.695.352, Gladsaxe Kommune = kr. 1.412.631, Lyngby-Taarbæk Kommune = kr. 1.159.008, Herlev Kommune = kr. 582.413.

Det anbefales, at Gentofte Kommune fremadrettet varetager administrationen samt mod betaling overtager pensionsforpligtelsen over for de tre tjenestemænd, der er gået på pension. Endvidere anbefales det, at Gentofte og Lyngby-Taarbæk Kommuner overtager administrationen af samt mod betaling overtager pensionsforpligtelsen for de fire erhvervsaktive tjenestemænd, der fordeles ligeligt til de to kommuner.

Gentofte Kommune overtager på denne måde pensionsforpligtelser for i alt kr. 4.409.878, som der ikke er midler til i regnskab 2018, mens Lyngby-Taarbæk Kommune i alt overtager pensionsforpligtelser for kr. 439.526, som der ikke er midler til i regnskab 2018.

Dette betyder, at Gladsaxe Kommune skal indbetale kr. 1.412.631 til Gentofte Kommune, at Herlev Kommune skal indbetale kr. 582.413 til Gentofte Kommune, og at Lyngby-Taarbæk Kommune skal indbetale kr. 719.483 til Gentofte Kommune. Betalingen sker over 2 rater i hhv. december 2019 og januar 2020. Gentofte og Lyngby-Taarbæk Kommune overtager endvidere de i regnskabet afsatte midler til de pågældende tjenestemænd.

Den endelige fordeling vil blive fastlagt i forbindelse med likvidationsregnskabet for UU-Nord pr. 1. august 2019, men der forventes ikke at være væsentlige afvigelser fra ovenstående.

Gentofte Kommune overtager en pensionsforpligtelse for seks tjenestemænd på samlet 8,1 mio.kr. Foruden ovenstående indtægter og Gentoftes egen andel overtager Gentofte Kommune en hensættelse i UU Nord til pensionsforpligtelsen på 3,7 mio. kr., hvilket samlet finansierer pensionsforpligtelsen på 8,1 mio. kr.

Indstilling

Børn og Skole, Kultur, Unge og Fritid indstiller

Til Økonomiudvalget og Kommunalbestyrelsen:

1. At godkende fordelingen af udgifterne ved opløsning af UU Nord.
2. At der gives tillægsbevilling til indtægterne til dækning af pensionsforpligtelsen, hvilket udgør 5,9 mio. kr. i 2019 og 2,2 mio. kr. i 2020. Midlerne tilføres likvide aktiver.
3. At Gentofte Kommunes andel på 0,85 mio.kr. i 2019 og 0,85 mio.kr. i 2020 finansieres af budget til tjenestemandspension.
4. At pensionsforpligtelsen på i alt 8,1 mio. kr. opskrives på balancen med 5,9 mio.kr. i 2019 og 2,2 mio.kr. i 2020.

Tidligere beslutninger:
Udvalg: Økonomiudvalget

Dato: 16-08-2019

Beslutning foreligger ikke endnu.

Bilag

15 (Åben) Henvendelse til erhvervsministeren om lærlingekrav

Sags ID: EMN-2019-03530

Resumé

Det indgik i budgetaftalen for 2019, der blev vedtaget i forbindelse med budgettet for 2019, at forligspartierne ønsker lærlingeklausuler, hvorefter kommunen kan stille krav om, at virksomheder, der udfører arbejde for kommunen (både drift og anlæg) skal beskæftige lærlinge.

Der er nu beskrevet en konkret model for lærlingekrav. Efter modellen skal en virksomhed have haft lærlinge ansat i minimum ét år, hvis den skal komme i betragtning til en opgave for kommunen.

Udbudslovens og udbudsdirektivet er i dag til hinder for, at der kan stilles krav til en virksomheds lærlingeårsværk bagudrettet og derfor foreslås det, at erhvervsministeren ansøges om en ændring af reglerne.

Baggrund
Med vedtagelse af budgetaftalen for 2019 med 18 stemmer for (C,A,B,V og F) og 1 stemme (Ø) imod blev det besluttet, at kommunen ønsker at kunne stille krav om, at virksomheder, der udfører arbejde for kommunen (både drift og anlæg) skal beskæftige lærlinge. For virksomheder, der beskæftiger mere end 10 faglærte, skal være ansat mindst en lærling pr. 10 faglærte, og for mindre virksomheder et forholdsmæssigt samme antal lærlinge pr. antal faglærte gennem et forpligtende samarbejde i eller på tværs af faggrupper, således at disse virksomheder på denne måde får mulighed for sammen at opfylde kravet.

Om få år vil der i Danmark være massiv mangel på faglært arbejdskraft inden for flere brancher. I 2025 vil der mangle næsten 70.000 faglærte hænder. Og samtidig mangler over 8.000 unge en læreplads ifølge Undervisningsministeriets officielle opgørelse fra februar 2019 – og tallet er formentlig højere, da omkring 15.000 unge aktuelt står registrerede som praktikpladssøgende på Praktikpladsen.dk.
I et notat er beskrevet en konkret model for lærlingekrav, der udmønter ønsket i budgetaftalen og som vil kunne medvirke til at sikre, at vi ikke i fremtiden står i en situation, hvor vi mangler faglært arbejdskraft. Modellen skønnes således at give væsentlig flere lærlingepladser alene i byggebranchen, hvis det at have lærlinge ansat er en forudsætning for at byde på en opgave,

idet virksomhederne i endnu højere grad vil fokusere på kontinuerligt at ansætte lærlinge, og f.eks. ikke kun når det er ”nødvendigt” i forbindelse med indgåelse af en kontrakt.
Efter modellen skal en virksomhed have haft lærlinge ansat i minimum ét år, hvis den skal komme i betragtning til en bygge- og anlægsopgave eller en tjenesteydelse med et driftselement (f.eks. kantinedrift, madlavning, grøn vedligehold). Antallet af lærlinge skal være én per ti faglærte medarbejdere i virksomheden. De mindre virksomheder kan gå sammen og dele lærlingeansvaret, så de kan opfylde kravet. Ved udbud af ”store og langvarige kontrakter” suppleres med et krav om anvendelse af 1 lærling pr. 10 faglærte fremadrettet, men uden at der stilles krav om, at lærlingene skal være ansat til at opfylde den specifikke kontrakt.
Ordningen bør således tidligst træde i kraft 6 måneder efter beslutning herom træffes, således at kommunens nuværende og potentielt kommende leverandører får rimelig tid til at indrette sig på de nye krav.
Udbudslovens og udbudsdirektivet er i dag til hinder for, at der kan stilles krav til en virksomheds lærlingeårsværk bagudrettet og derfor foreslås det, at erhvervsministeren ansøges om en ændring af reglerne.

Indstilling
Det indstilles

Til Økonomiudvalget og Kommunalbestyrelsen:

At udkast til brev til erhvervsminister Simon Kollerup godkendes.

Tidligere beslutninger:
Udvalg: Økonomiudvalget

Dato: 16-08-2019

Beslutning foreligger ikke endnu.

Bilag
1. Brev til Erhvervsminister Simon Kollerup - lærlingekrav (3075166 - EMN-2019-03530)
2. Lærlingemodel - Sådan vil Gentofte Kommune gerne arbejde med lærlingekrav (3075168 - EMN-2019-03530)

16 (Åben) Mødeplan 2020 for Økonomiudvalget

Sags ID: EMN-2019-02318

Resumé
Mødeplanen for Økonomiudvalget indstilles til udvalgets godkendelse.

Baggrund
Der er udarbejdet et forslag til mødeplan for Kommunalbestyrelsen for 2020.

Mødeplanen for de stående udvalg og Økonomiudvalget behandles af de respektive udvalg.

Der er generelt ikke planlagt møder i dagene før påske, i skolernes vinter-, sommer- og efterårsferie samt i dagene op til jul.

Indstilling
Det indstilles

Til Økonomiudvalget:

At mødeplanen for 2020 vedtages.

Tidligere beslutninger:
Udvalg: Økonomiudvalget

Dato: 16-08-2019

Beslutning foreligger ikke endnu.

Bilag
1. Mødeplan 2020 med noter (2946783 - EMN-2019-02318)

17 (Åben) Revideret tidsplan for Gentofte-Plan 2020

Sags ID: EMN-2018-05615

Resumé
Som konsekvens af folketingsvalget 5. juni og dannelsen af ny regering er økonomiforhandlingerne mellem regeringen og KL forsinket i år.

Social- og Indenrigsminister Astrid Krag har på den baggrund i brev af 4. juli 2019 til landets kommunalbestyrelser og regionsråd meddelt, at regeringen vil tage initiativ til at udsætte fristen for vedtagelse af budget 2020 til senest d. 5. november 2019.

Baggrund
Økonomiudvalget vedtog på møde d. 18. marts proces og tidsplan for Gentofte-Plan 2020 (vedlagt). Som følge af udskydelsen af årets økonomiforhandlinger mellem regeringen og KL samt den nye frist for vedtagelse af budgettet fremlægges revideret tidsplan til godkendelse i Økonomiudvalget (vedlagt).

Indstilling
Økonomi indstiller

Til Økonomiudvalget:

1. At den reviderede tidsplan for udarbejdelse af Gentofte-Plan 2020 drøftes og godkendes, herunder at der afholdes den budgetorientering, som er nævnt i tidsplanen.

Tidligere beslutninger:
Udvalg: Økonomiudvalget

Dato: 16-08-2019

Beslutning foreligger ikke endnu.

Bilag
1. Ny tidsplan for politisk behandling Budget 2020 (3064158 - EMN-2018-05615)
2. Oprindelig tidsplan for udarbejdelse af GP-2020 (3064211 - EMN-2018-05615)

18 (Åben) Meddelelser fra formanden/forvaltningen og spørgsmål fra medlemmerne

Sags ID: EMN-2019-00048

Tidligere beslutninger:
Udvalg: Økonomiudvalget

Dato: 16-08-2019

Beslutning foreligger ikke endnu.

Bilag

19 (Lukket) Anvendelse af Ørnegårdsvej 17

20 (Lukket) Meddelelser fra formanden/forvaltningen og spørgsmål fra medlemmerne

Dokument Navn:	**Forslag til Lokalplan 394 2019-08-12.pdf**
Dokument Titel:	**Forslag til Lokalplan 394 2019-08-12**
Dokument ID:	**3071636**
Placering:	**Emnesager/Lokalplan 394 for Ericavej 161-165. Forslag/Dokumenter**
Dagsordens titel	**Lokalplan 394 for Ericavej 161-165. Offentlig høring**
Dagsordenspunkt nr	**1**
Appendix nr	**1**
Relaterede Dokumenter:	**1**

Dette dokument blev genereret af getorganized for SharePoint

GENTOFTE KOMMUNE

Lokalplan 394 - forslag

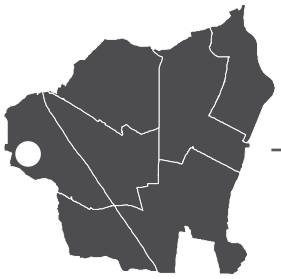

For Ericavej 161-165

Indholdsfortegnelse

Lokalplanens baggrund ... 1

Eksisterende forhold ... 2

Lokalplanens formål og indhold ... 4

Lokalplanbestemmelser ... 7

§ 1 Formål ... 8

§ 2 Område og zonestatus ... 9

§ 3 Anvendelse ... 10

§ 4 Udstykning ... 11

§ 5 Veje, stier og parkering ... 12

§ 6 Bebyggelsens omfang og placering ... 13

§ 7 Bebyggelsens udseende ... 14

§ 8 Ubebyggede arealer ... 15

§ 9 Bevaringsbestemmelser ... 17

§ 10 Forudsætninger for ibrugtagning ... 18

§ 11 Servitutter og lokalplaner ... 19

§ 12 Retsvirkninger ... 20

Kort ... 21

Lokalplanens forhold til anden planlægning og lovgivning ... 22

Miljøvurdering ... 25

Lokalplanens midlertidige retsvirkninger ... 26

Status ... 27

Lokalplanens baggrund

Gentofte Kommune modtog i foråret 2016 en ansøgning om ændring af erhvervslokalerne på Ericavej 161 til boliger, samt udvidelse af bygningen med en overliggende 1. sal. Grundet anvendelsesændringen og for at sikre at tilbygningen ville blive udført ud fra en helhedsbetragtning, med sikring af arkitektonisk sammenhæng og med hensyn til det overordnede område, besluttede Gentofte Kommune at udarbejde en lokalplan for den samlede ejendom, Ericavej 161-165.

Der afholdtes borgermøde om det påtænkte projekt i efteråret 2016. På grund af skift i ejerforholdene blev lokalplanprocessen sat i stå kort tid efter.

I 2018 modtog Gentofte Kommune en henvendelse fra de nye ejere, Atrium Ejendomme ApS, om et projekt svarende til det oprindelige fra 2016. På den baggrund har Gentofte Kommune udarbejdet Lokalplan 394 for Ericavej 161-165.

E*ricavej, sommeren 2019*

Eksisterende forhold

Lokalplanområdet ligger i den vestlige del Vangede bydel ved den blinde vej Ericavej og kommunegrænsen til Gladsaxe Kommune. Øst for området ligger ankomstpladsen til Kildebakke S-togsstation.

Lokalplanområdet omfatter en etageboligblok, tilhørende garager i den vestlige del og en bygning mod øst i 1 etage, der blev opført som supermarked og i dag anvendes til liberale erhverv. Bygningerne er opført som et samlet kompleks i 1956 i tidstypisk nationalmodernistisk stil med gulmurede gavle og eternitbeklædte facader.

Den tidligere supermarkedsbygning Ericavej 161, sommeren 2019.

På den modsatte side af stationspladsen, mod øst, blev i 1966 opført bebyggelser efter en spejlvendt bebyggelsesplan, således at de sammen med bygningerne i lokalplanområdet ligger symmetrisk omkring stationspladsen. På Gentoftesiden består de øvrige omkringliggende bygninger af villaer og rækkehuse, og lokalplanområdet virker derfor som en overgang til parkbebyggelsen Kildevænget i Gladsaxe på den modsatte side af jernbanen.

Etageboligerne er opført i 3 etager med lavt saddeltag. Det tidligere supermarked er opført i 1 etage med fladt tag. Supermarkedsbygningen har gennem sin levetid været beklædt med forskellige facadematerialer og har i dag en blanding af materialer, der virker fremmede i forhold til den omkringliggende bebyggelse ved stationstorvet.

Kig ned af Ericavej, lokalplanområdet ses i baggrunden, sommeren 2016.

Lokalplanområdet omfatter 2 ejendomme og har et samlet areal på ca. 0,5 ha ekskl. vejarealer. Den eksisterende bebyggelsesprocent for området er 48. Området er stationsnært kerneområde i forhold til Kildebakke S-togsstation, der er en del af Farum-linjen.

Lokalplanens formål og indhold

Formålet med lokalplanen er at fastlægge anvendelsen til helårsbolig i form af etageboliger og muliggøre omdannelsen af det tidligere supermarked på Ericavej 161 til boliger. Desuden har lokalplanen til formål at bevare områdets karakter, at ny bebyggelse tilpasses den eksisterende bebyggelse, at det grønne udtryk fastholdes og at sikre parkering for boligerne inden for lokalplanområdet.

Lokalplanen omfatter 2 matrikler. I henhold til lokalplanens bestemmelser må der ikke udstykkes arealer fra disse, men deres arealer kan forøges ved arealoverførsel fra vej eller nabomatrikel.

Lokalplanen fastsætter, at lokalplanområdet udelukkende må anvendes til helårsbolig i form af etagebolig. Bortset fra Ericavej 161, der hidtil har indeholdt erhverv, svarer anvendelsesbestemmelsen til den hidtidige anvendelse af området. Der må kun etableres 5 nye boliger på Ericavej 161 for at sikre, at der kan indrettes tilstrækkelige parkeringspladser inden for området.

For at sikre parkeringsplads fastlægger lokalplanen 2 områder, der udelukkende må indrettes med parkeringspladser og dertilhørende adgangsveje - områderne er angivet på *kortet*.

Parkeringsfelt P1 svarer til de eksisterende parkeringspladser og dækker også garagerne på ejendommen. Der er i dag 15 parkerings-/garagepladser i P1, som ikke må nedlægges.

I forbindelse med at Ericavej 161 skifter anvendelse til bolig, fastsætter lokalplanen, at der skal anlægges 7 nye parkeringspladser i parkeringsfelt P2.

Eksempel på nye boliger i Byggefelt A

Lokalplanen udpeger et Byggefelt A, svarende til det eksisterende omfang af Ericavej 161. Ny bebyggelse skal udover skure og lignende, der ikke medfører etageareal som hovedregel opføres inden for byggefeltet. Der kan dog etableres svalegange, altaner og udvendige adgangstrapper, som rager ud over byggefeltet.

I forlængelse af kommunens *arkitekturpolitiks* vision om at nyt byggeri skal tilpasses områdets karakter og at fortætning skal vurderes ud fra den sammenhæng et projekt indgås i, fastsætter lokalplanen bestemmelser om byggeriets overordnede omfang og facademæssige udtryk.

Inden for byggefeltet må der maksimalt opføres 580 m^2 i op til 2 etager og med en bygningshøjde på maksimalt 9 m. Derudover kan svalegange m.v., der går ud over byggefeltet, opføres med op til 60 m^2 etageareal.

Bebyggelse skal opføres i de materialer, der allerede kendetegner bebyggelsen omkring Kildebakke Station. Gavle skal opføres i gule mursten og må ikke pudses eller males. De øvrige facader skal fremstå i hvid/lysegrå nuancer i træ, eternit og/eller beton. I Byggefelt A skal tag udføres som fladt tag, belagt med tagpap eller som grønt tag.

Lokalplanen sikrer, at der udlægges opholdsarealer i forbindelse med boligerne i området, blandt andet ved at der indrettes forhave på arealet foran Ericavej 161. Bygherren har udtrykt interessere for at overtage en del af det brede fortov foran bygningen. Lokalplanen medfører ikke krav til hverken bygherre eller Gentofte Kommune om henholdsvis at købe eller sælge en del af vejarealet, men lokalplanen sikrer at et eventuelt erhvervet areal kun kan anvendes til forhave.

Derudover fastlægger lokalplanen to beplantningsbælter, der skal bevares grønne i henhold til deres nuværende karakter. I det nordlige Beplantningsbælte A skal der stå birketræer, og i det sydlige skal der

bevares tæt høj hækbeplantning. Der udpeges to på hinanden tæt stående bøgetræer som værende bevaringsværdige. Disse må ikke fældes eller beskæres uden kommunens tilladelse.

Lokalplanbestemmelser

I henhold til lov om planlægning, lovbekendtgørelse nr. 287 af 16. april 2018 med senere ændringer, fastsættes herved følgende bestemmelser for det i § 2 beskrevne område:

§ 1 Formål

1.1

Det er lokalplanens formål:

- at fastlægge områdets anvendelse til helårsboliger i form af etagebolig
- at muliggøre omdannelsen af erhvervsbygningen på Ericavej 161 til boliger
- at sikre parkeringsdækning for boligerne i lokalplanområdet
- at sikre at ny bebyggelse tilpasses områdets karakter
- at fastholde det grønne vejbillede og sikre bevaringsværdige træer

§ 2 Område og zonestatus

2.1

Lokalplanen afgrænses som vist på *kortet*.

2.2

Lokalplanen omfatter følgende matrikler samt alle nye matrikler, der udstykkes fra disse: 3fæ og 3p, begge Vangede.

§ 3 Anvendelse

3.1

Lokalplanens område må kun anvendes til helårsbolig i form af etageboliger.

Der må maksimalt indrettes 5 boliger inden for Byggefelt A, jf. *kortet*.

3.2

Uanset øvrige bestemmelser i § 3 vil eksisterende lovlig anvendelse kunne fortsætte i bygninger, der er genopført i overensstemmelse med § 6.6, efter brand, eksplosion eller lignende særlige tilfælde.

3.3

Inden for lokalplanområdet kan der opføres transformerstationer og lignende installationer til sikring af den nødvendige energiforsyning.

§ 4 Udstykning

4.1

Inden for lokalplanens område må der ikke ske udstykning eller arealoverførsel fra de omfattede ejendomme.

Areal erhvervet fra omkringliggende matrikler og vejareal, kan ved arealoverførsel overføres til de omfattede ejendomme.

4.2

Uanset øvrige bestemmelser i § 4 kan der ske udstykning af grunde til brug for de i § 3.3, nævnte transformerstationer og lignende installationer.

§ 5 Veje, stier og parkering

5.1

Parkeringsfelterne P1 og P2, som vist på *kortet*, må udelukkende anvendes til adgangsveje og parkering.

5.2

De 15 eksisterende parkeringspladser i parkeringsfelt P1 må ikke nedlægges.

5.3

Der skal anlægges minimum 7 parkeringspladser inden for parkeringsfelt P2.

5.4

I forbindelse med etablering af nye boliger i eksisterende bebyggelse uden for Byggefelt A, skal der inden for lokalplanområdet anlægges minimum 2 parkeringspladser per nye bolig.

5.5

Overkørsler til parkeringsfelterne må udelukkende placeres som vist på *kortet*.

§ 6 Bebyggelsens omfang og placering

6.1

Ny bebyggelse må kun opføres inden for Byggefelt A.

Altaner, svalegange og udvendige adgangstrapper kan uanset ovenstående placeres op til 1,5 m ud over byggefeltet.

6.2

Inden for Byggefelt A må det samlede etageareal ikke overstige 580 m^2.

Udvendige trapper og svalegange opført i tilknytning til byggefeltet, men uden for dette, må ikke have et samlet etageareal, der overstiger 60 m^2, udover de 580 m^2 placeret inden for byggefeltet.

6.3

Inden for Byggefelt A må bebyggelse opføres i højst 2 etager.

6.4

Inden for Byggefelt A må bebyggelsens højde ikke overstige 9 meter.

6.5

Uanset ovenstående bestemmelser i § 6 kan der placeres garager, carporte, udhuse, drivhuse, skure og lignende småbygninger i 1 etage uden for Byggefelt A.

6.6

Inden for området må fritstående antenner og parabolantenner med en diameter over 1 meter kun opstilles på terræn. Højden må ikke overstige 1,8 meter og de skal placeres i en afstand af mindst 2,5 meter fra skel mod naboejendom og mindst 10 meter fra skel mod vej.

Tagantenner må ikke gives en højde på mere end 2,5 meter over den enkelte ejendoms højeste bygningsdel.

Andre placeringer og udformninger af tagantenner og parabolantenner med en diameter over 1 meter, kræver Kommunalbestyrelsens tilladelse i hvert enkelt tilfælde.

6.7

Uanset ovenstående bestemmelser i § 6 kan der ske genopførelse af eksisterende lovlige bygninger med samme omfang, placering og arkitektur i form af nyt byggeri til erstatning for bygninger, som på grund af skader efter brand, eksplosion, eller lignende særlige tilfælde ikke kan istandsættes.

§7 Bebyggelsens udseende

7.1

For gavlfacader gælder:

- Gavlfacader må kun opføres i blødstrøgne, gule mursten og må ikke pudses eller males

For øvrige facader og udvendige bygningsflader gælder:

- Øvrige facader og udvendige bygningsflader må, udover blødstrøgne, gule mursten, udelukkende opføres i træ, aluminium, eternit og beton
- Træ- og aluminiumselementer skal males i hvid eller lysegrå farve
- Eternitelementer skal være hvide eller lysegrå
- Betonelementer må ikke være malede eller indfarvede
- Maksimalt 50 % af facadens areal må opføres i mursten

7.2

For Byggefelt A gælder:

- Tage skal udformes som fladt tag med en hældning i forhold til vandret plan på maks. 10 grader.
- Tage skal beklædes med tagpap eller udføres som grønt tag.

7.3

Altaner og svalegange placeret på 1. sal og derover skal etableres med ugennemsigtigt værn af minimum 1 meters højde. Værn skal udføres som beskrevet i § 7.1.

7.4

Der må ikke opsættes reklame- eller lysskilte på udvendige bygningsflader uden Kommunalbestyrelsens tilladelse.

7.5

Der må ikke placeres tekniske installationer på taget i Byggefelt A, udover skorstene, ventilationshætter og lignende elementer, hvis ydre mål ingen steder overstiger 40 cm.

§ 8 Ubebyggede arealer

8.1

Inden for den enkelte ejendom skal der udlægges opholdsarealer svarende til 80 % af ejendommens boligetageareal.

8.2

Der skal etableres forhave tilknyttet boligerne i byggefelt A langs hele bebyggelsens østlige facade.

Forhaven skal etableres på hele arealet mellem bebyggelsen og frem til matrikelskellet. Såfremt der erhverves areal fra vejmatriklen øst for byggefelt A, der ved arealoverførsel overføres til matrikel 3fæ, skal der etableres forhave frem til det nye skel.

Forhaven skal afgrænses mod vej af levende hegn på mellem 1,60 og 1,80 m højde.

Princip for forhavens afgrænsning er vist på *kortet*.

8.3

For beplantningsbælterne, som vist på *kortet*, gælder følgende:

Beplantningsbælterne A skal være græsbeklædte eller beplantet med hæk i en højde der ikke må overstige 1,20 m.

I Beplantningsbælterne A, langs Ericavej, skal der desuden stå birketræer minimum hver tolvte meter langs hele vejens forløb. Hvis der fældes træer inden for Beplantningsbælterne A, skal der plantes nye birketræer til erstatning.

I Beplantningsbælte B skal der etableres buske, der ikke må beskæres til en højde lavere end 2 m.

I forbindelse med hegn i Beplantningsbælte B kan det tillades at der opsættes trådhegn med en maksimal højde på 1,80 m.

8.4

Der må ikke ske terrænregulering på mere end +/- 0,5 meter. Terrænet må ikke reguleres tættere på naboskel end 0,5 meter.

Ad. 8.4

For at sikre, at der ikke foretages uhensigtsmæssige terrænreguleringer nær offentlige veje, er følgende fastsat i Lov om offentlige veje:

Det kræver Vejmyndighedens tilladelse at foretage udgravning eller påfyldning nærmere vejens areal end 3 meter samt nærmere vejens areal end svarende til to gange højdeforskellen mellem udgravning eller påfyldning og vejens areal.

8.5

Der må ikke opsættes reklame- eller lysskilte på de ubebyggede arealer uden Kommunalbestyrelsens tilladelse.

8.6

Ubebyggede arealer, der ikke benyttes til parkering, gårdsplads eller lignende skal udlægges som grønne områder/ have.

Oplag, herunder parkering af ikke indregistrerede køretøjer, henstilling af containere mv., må ikke finde sted.

§ 9 Bevaringsbestemmelser

9.1

De på *kortet* angivne bevaringsværdige træer skal bevares, og beskæring eller fældning må ikke ske uden Kommunalbestyrelsens tilladelse.

Ad. 9.1

For at give træerne bedst mulige vækstforhold, bør der ikke foretages bygge- eller anlægsarbejder eller nogen form for oplag inden for drypzonen af de bevaringsværdige træer. Det enkelte træ bør i forbindelse med bygge- eller anlægsarbejder sikres ved hegning.

§ 10 Forudsætninger for ibrugtagning

10.1

Forinden bebyggelse tages i brug til bolig, skal der være etableret parkeringspladser i overensstemmelse med § 5.3 og § 5.4.

10.2

Forinden bebyggelse i Byggefelt A tages i brug til bolig, skal der være etableret opholds- og havearealer i overensstemmelse med § 8.1 og § 8.2.

§ 11 Servitutter og lokalplaner

11.1

Følgende servitut/deklaration ophæves for matrikel 3fæ og 3p, Vangede:

Dato/løbenummer: 27.07.1956-5372-03

Tillægstekst: Dok om bebyggelse, benyttelse mv

§ 12 Retsvirkninger

12.1

Når lokalplanen er endeligt vedtaget og offentliggjort, må ejendomme, der er omfattet af planen, kun udstykkes, bebygges eller anvendes i overensstemmelse med planens bestemmelser.

Den eksisterende, lovlige anvendelse af en ejendom må fortsætte som hidtil. Lokalplanen medfører heller ikke i sig selv pligt til at udføre de anlæg, der er indeholdt i planen.

Kommunalbestyrelsen kan dispensere fra lokalplanens bestemmelser, hvis dispensationen ikke er i strid med principperne i planen, eller tidsbegrænses til maksimalt 3 år, dog 10 år for studieboliger. Videregående afvigelser fra lokalplanen kan kun gennemføres ved en ny lokalplan.

Dispensation kan kun ske efter en skriftlig orientering af naboer mfl., medmindre kommunalbestyrelsen skønner, at dispensationen er af uvæsentlig betydning for de pågældende.

En lokalplan tilsidesætter ikke anden lovgivning, medmindre dette er særligt hjemlet i lovgivningen.

Private bygge- og tilstandsservitutter, der er uforenelige med lokalplanens bestemmelser, fortrænges af lokalplanen.

Kommunalbestyrelsen kan ekspropriere fast ejendom, der tilhører private, eller private rettigheder over fast ejendom, når ekspropriationen vil være af væsentlig betydning for virkeliggørelsen af lokalplanen.

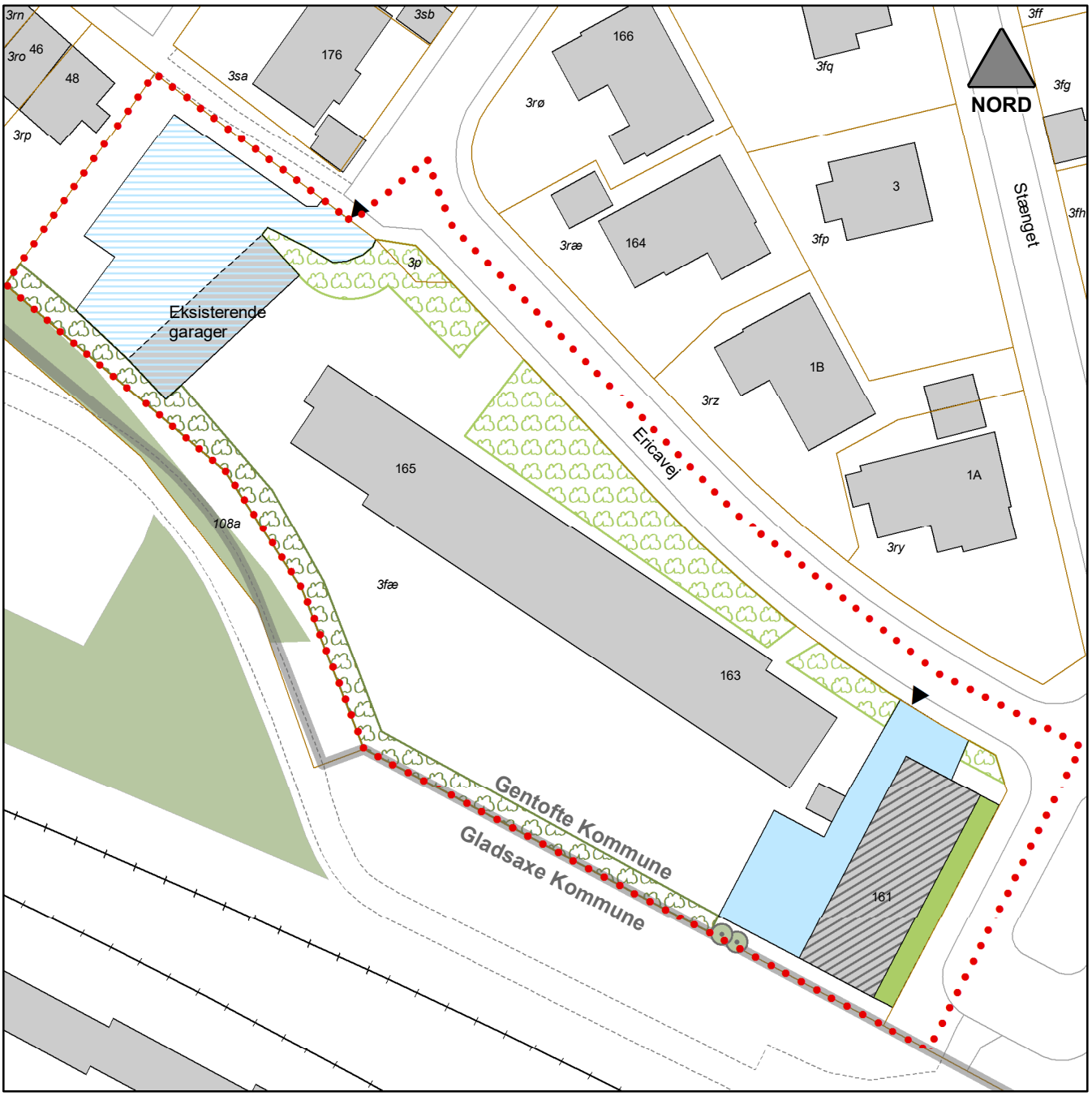

KORTBILAG
Lokalplan 394 for Ericavej 161-165

MÅL 1:750

Signatur:

- Lokalplanafgrænsning
- Kommunegrænse
- Matrikelgrænser (Gentofte)
- P1
- P2
- Byggefelt A
- Forhave (princip)
- Beplantningsbælte A
- Beplantningsbælte B
- Eksisterende bygning
- Jernbane
- Bevaringsværdigt træ
- Vejadgang

GENTOFTE KOMMUNE, PLAN OG BYG 2019

Lokalplanens forhold til anden planlægning og lovgivning

Kommuneplan 2017

Lokalplanområdet indgår i enkeltområde 6.B6 i Kommuneplan 2017 for Gentofte Kommune.

Område 6.B6 er udlagt til etageboligområde med en maksimal bebyggelsesprocent på 60. Bebyggelse inden for rammeområdet kan opføres i op til 3 etager og 12 m.

Inden for den enkelte ejendom fastsætter Kommuneplanen, at der skal udlægges mindst 2 parkeringspladser per bolig og opholdsareal svarende til 80 % af boligetagearealet.

Lokalplanen er i overensstemmelse med rammebestemmelserne i kommuneplanen.

Byplanvedtægter og lokalplaner

Nærværende lokalplanområdet er ikke omfattet af byplanvedtægter eller lokalplaner.

Servitutter

Ifølge planlovens bestemmelser bortfalder private byggeservitutter og andre tilstandsservitutter, der ikke indholdsmæssigt er forenelige med lokalplanen.

Private byggeservitutter og andre tilstandsservitutter, der ikke bortfalder som følge af disse bestemmelser, vil fortsat være gældende.

Servitutter kan indeholde bestemmelser om fredede træer, bygningshøjder, udsigt mv.

Bebyggelsen er i dag bl.a. omfattet af en deklaration med bebyggelsesregulerende bestemmelser, hvor Gentofte Kommune er angivet som eneste påtaleberettiget - løbenummer nr. 5372 lyst d. 27. juli 1956. Deklarationens gyldighed for de omfattede ejendomme ophæves med vedtagelsen af lokalplanen.

Fredning og bevaringsplanlægning

Inden for lokalplanområdet er der udpeget 2 bevaringsværdige træer. Udpegningen af bevaringsværdige træer medfører, at en grundejer skal søge om tilladelse hos Gentofte Kommune til eventuel beskæring eller fældning af et træ.

Klimatilpasning

Kraftige regnskyl vil blive hyppigere i fremtiden. Udvikling og implementering af systemløsninger, der ikke leder vandet til kloaknettet, men nyttiggør eller afleder regnvand lokalt, skal fremmes.

Anvendelse af Lokal Afledning af Regnvand (LAR) i forbindelse med klimatilpasning skal være i overensstemmelse med spildevandsplanen.

Hvis der er ønske eller behov for nedsivning af regnvand, kræver det en forudgående tilladelse fra Gentofte Kommune, Natur og Miljø.

Tilgængelighed og handicapforhold

Bebyggelse og ubebyggede arealer skal opfylde bestemmelserne om tilgængelighed i bygningsreglementet. Områdets bebyggelse og friarealer, herunder veje, stier og parkeringsarealer, skal indrettes og udføres således, at tilgængeligheden for mennesker med funktionsnedsættelse sikres.

Lokalplanen regulerer ikke udformning af ubebyggede arealer herunder veje, stier og parkeringspladser, hvorfor der ikke er indsat bestemmelser om tilgængelighed og handicapforhold.

Trafikforhold og vejbyggelinjer

Lokalplanen regulerer ikke etablering af fartdæmpende foranstaltninger, hastighedsnedsættelser eller andre trafikale forhold på vejarealerne.

Miljøforhold

På de omfattede ejendomme er der ved lokalplanens vedtagelse ikke kendskab til kortlagt jordforurening. Dog skal Gentofte Kommune gøre opmærksom på, at grundejer har pligt til at rette henvendelse til miljømyndigheden i Gentofte Kommune, såfremt grundejer ligger inde med oplysninger om eller får kendskab til forureningsforhold.

Spildevand

Det samlede afløb for den enkelte ejendom må ikke overstige den vandmængde, der svarer til spildevandsplanens fastsatte afløbskoefficient.

I tilfælde af, at afløbskoefficienten ikke kan overholdes, skal regnvandet forsinkes eller håndteres lokalt på egen grund.

Håndtering af regnvand på egen grund kræver forudgående tilladelse fra Gentofte Kommune, Natur og MIljø.

Varmeplanlægning

I henhold til lov om varmeplanlægning har Gentofte Kommunalbestyrelse vedtaget planer for varmeforsyningen i kommunen med delplan for fjernvarmeforsyning og delplan for naturgasforsyning.

Lokalplanområdet forsynes med naturgas i henhold til delplan for naturgasforsyning.

Kystnærhed

Lokalplanen er ikke omfattet af planlovens bestemmelser for de kystnære dele af byzoneområder

Tilladelser fra andre myndigheder

Lokalplanens virkeliggørelse er ikke afhængig af tilladelser eller dispensationer fra andre myndigheder end Kommunalbestyrelsen.

Ekspropriation

Ifølge planloven skal der i alle lokalplaner oplyses om betingelserne for ekspropriation i forbindelse med en lokalplan. Det følgende afsnit er udelukkende en oplysning om de gældende regler for ekspropriation og er ikke nødvendigvis et udtryk for, at der vil ske ekspropriation i forbindelse med lokalplanen.

Kommunalbestyrelsen kan i medfør af planloven ekspropriere fast ejendom, der tilhører private, eller private rettigheder over fast ejendom, når ekspropriationen vil være af væsentlig betydning for virkeliggørelsen af en endeligt vedtaget lokalplan eller byplanvedtægt og for varetagelsen af almene samfundsinteresser.

Ekspropriation er tvungen afståelse af ejendom og kan efter grundlovens § 73 kun ske ifølge lov hvor almenvellet kræver det og mod fuldstændig erstatning.

Efter praksis gælder desuden en række betingelser, som skal være opfyldt ved en ekspropriation. Ekspropriationen skal således være lovlig, nødvendig og tidsmæssigt aktuel for realiseringen af ekspropriationsformålet. Herunder skal ekspropriationen være rimelig i den konkrete situation.

En mere detaljeret gennemgang af betingelserne for ekspropriation og processen herfor kan bl.a. findes i Erhvervsstyrelsens "Vejledning om ekspropriation efter planloven" og Vejdirektoratets "Vejledning om ekspropriation efter vejloven".

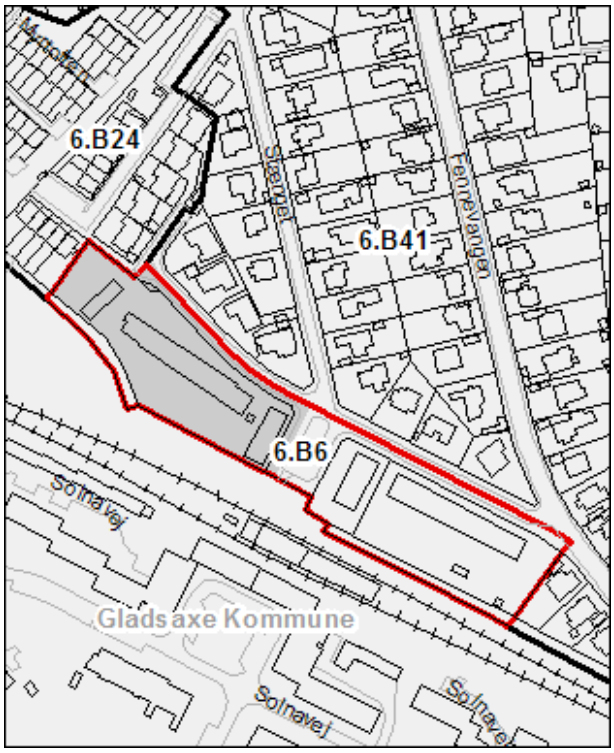

Kort over rammer for lokalplaner, Kommuneplan 2017

Miljøvurdering

Der er i henhold til § 8, stk. 2 i Lov om miljøvurdering af planer og programmer og konkrete projekter foretaget en vurdering af om planen kan få væsentlig indvirkning på miljøet. Der er gennemført en screening og på denne baggrund er det vurderet, at planen ikke vil få væsentlig indvirkning på miljøet, og der udarbejdes derfor ikke en miljøvurderingsrapport.

Lokalplanforslaget skal ikke miljøvurderes, da de i planen muliggjorte anlæg vurderes at medføre så få og begrænsede påvirkninger, at miljøforholdene må antages at blive umiddelbart lig forholdene for området i dag.

Klagevejledning

I henhold til miljøvurderingslovens § 48, stk. 1 (LBK nr. 1225 af 25. oktober 2018) kan en afgørelse efter miljøvurderingslovens § 10 om ikke at gennemføre en miljøvurdering – i form af en miljørapport - af et planforslag, der er udarbejdet i henhold til planloven, påklages til Planklagenævnet. Der kan kun klages over retlige spørgsmål.

Klagen skal indgives skriftligt til Planklagenævnet ved brug af klageportalen, der kan findes på *www.naevneneshus.dk*

Klagefristen udløber 4 uger fra datoen for den offentlige bekendtgørelse.

Der kan i særlige tilfælde indgives klage udenom klageportalen. Ønsker du at blive undtaget for brug af klageportalen, skal du sende en begrundet anmodning sammen med din klage til *plan-byg@gentofte.dk* eller med brev til Gentofte Kommune, Plan og Byg, Bernstorffsvej 161, 2920 Charlottenlund.

Det er en betingelse for nævnets behandling af klagen, at klager indbetaler et gebyr. Gebyret for at klage udgør for privatpersoner 900 kr. og for virksomheder og organisationer 1.800 kr.

Nævnet påbegynder behandlingen af klagen, når gebyret er modtaget. Betales gebyret ikke på den anviste måde og inden for den fastsatte frist, kan klagen afvises fra behandling. Vejledning om gebyrbetalingen kan findes på *www.naevneneshus.dk*

Søgsmål til prøvelse af afgørelser efter miljøvurderingsloven skal være anlagt ved domstolene inden 6 måneder efter den offentlige bekendtgørelse i henhold til miljøvurderingslovens § 54.

Lokalplanens midlertidige retsvirkninger

Når lokalplanforslaget er offentliggjort, må ejendomme, der er omfattet af forslaget, ikke bebygges eller i øvrigt udnyttes på en måde, der kan foregribe indholdet i den endelige plan.

Eksisterende lovlig bebyggelse og eksisterende lovlig anvendelse af en ejendom vil kunne fortsætte som hidtil, også efter lokalplanens endelige vedtagelse.

Når fristen for fremsættelse af indsigelser og ændringsforslag er udløbet, kan Kommunalbestyrelsen give tilladelse til, at en ejendom bebygges eller anvendes i overensstemmelse med forslaget, såfremt det er i overensstemmelse med kommuneplanen, og der ikke er tale om at påbegynde et større bygge- eller anlægsarbejde.

Tilladelse kan dog ikke meddeles, så længe en indsigelse fra Miljøministeren eller en nabokommune opretholdes.

Disse midlertidige retsvirkninger gælder fra den xx.xx 20xx og indtil forslaget er endeligt vedtaget, dog højst indtil den xx.xx 20xx.

Status

Forslag til Lokalplan 394 for Ericavej 161-165 er:

- vedtaget af Gentofte Kommunalbestyrelse den xx.xx 20xx,
- offentliggjort den xx.xx 20xx
- i høring frem til den xx.xx 20xx.

Dokument Navn:	**Baunegårdsvej - Projektforslag vedrørende opførelse af REMA 1000 samt seniorvenlige beboelseslejligheder 2019-07-25T105.933.pdf**
Dokument Titel:	**Baunegårdsvej - Projektforslag vedrørende opførelse af REMA 1000 samt seniorvenlige beboelseslejligheder 2019-07-25T105.933**
Dokument ID:	**3061802**
Placering:	**Emnesager/Baunegårdsvej 8-10 A og B, Etablering af supermarked og boliger/Dokumenter**
Dagsordens titel	**Baunegårdsvej 8-10 A og B, etablering af supermarked og boliger**
Dagsordenspunkt nr	**2**
Appendix nr	**1**
Relaterede Dokumenter:	**1**

Dette dokument blev genereret af getorganized for SharePoint

From: Jonas Vestermann <jv@remaetablering.dk>
Sent: 1. marts 2019 11:06
To: Michael Holst (miho)
Subject: Baunegårdsvej - Projektforslag vedrørende opførelse af REMA 1000 samt seniorvenlige beboelseslejligheder
Attachments: 2019-02-22_6787_Baunegårdsvej_Gentofte_2.pdf; Høringssvar vedr. Kommuneplan 2017 9. august 2017.pdf; Baunegårdsvej 8, 2820 Gentofte - Forslag til ny REMA 1000 1. marts 2019.pdf

Follow Up Flag: Opfølgning
Flag Status: Flagged

Hej Michael.

Tak for et godt møde.

Som aftalt sender jeg hermed opdateret situationsplan visende vores planer for byggeri på Baunegårdsvej 8 og 10, 2820 Gentofte .

Projektet omfatter ejendommene Baunegårdsvej 8, hvor der i dag ligger en lukket tankstation, samt Baunegårdsvej 10 a og b, hvor der i dag står opført en villa med baghus, der tilsammen rummer tre beboelseslejligheder. I projektet er alt eksisterende byggeri på ejendommene forudsat nedrevet.

Vi har i projektet forsøgt at skabe en løsning, hvor der kan etableres en moderne og attraktiv dagligvarebutik til områdets forsyning i byggeriets stueetage med fornuftige og praktisk indrettede parkeringsfaciliteter fordelt på terræn og i kælder. Vi har forsøgt at indpasse butikken, så der tages stort hensyn til de omkringboende. Ovenpå butikken er placeret lejligheder i tre – fire etager. Alle lejligheder vil have adgang via elevator og vil enten have adgang til stor vestvendt terrasse ovenpå dagligvarebutikkens tag, eller egen vestvendt altan.

Da niveauet på baunegårdsvej er stigende i højden fra Gentoftegade til den planlagte indkørsel til ejendommen, har vi forsøgt at udnytte dette således, at butik og parkeringsplads etableres i en kote, der ligger betydeligt lavere, nogle steder op til 1,7m, i forhold til flere af de omkringliggende ejendommes terræn. Dette har betydelige fordele i forbindelse med etablering af støjafskærmning mod naboer, da et støjhegn på eksempelvis 3,3 m. ved parkeringsplads og varelevering alene vil være omkring 1,5 - 1,8 m. målt fra nabohavens terræn. Endvidere betyder terrænspring, at den del af parkeringskælderen, der ligger i retning af Gentoftegade, hvor niveauet falder, vil kunne tilføres dagslys i form af lave vinduer i facaden mod Baunegårdsvej, hvilket vurderes at kunne øge tryghedsfølelsen i kælderen. I praksis er det tænkt udført således at kælderen markeres i facaden ved den samme høje sokkeltype, som er benyttet til markering af de høje kælderetager i etageejendommene op i mod Gentoftegade. Således vil vinduer til parkeringskælderen ikke nødvendigvis virke fremmed for den bestående arkitektur i området.

Der planlægges at opføre i alt 3.160m2 byggeri på ejendommene, hvoraf butikken vil udgøre et areal på ca. 1.000 m2. Det svarer til en bebyggelsesprocent på 100.

Det nuværende parkeringskrav, jf. lokal og kommuneplan:

1000 m2. dagligvarebutik v. 1/12,5m2. etageareal:	80 pladser
16 boliger v. 1 / bolig:	16 pladser
I alt:	96 pladser

Vi forventer i projektet at kunne tilvejebringe op til 105 pladser fordelt ved 54 i kælder og 52 på terræn. I den henseende, skal nævnes, at vi i projektet har disponeret over matr. nr. 3ht, der er ejet af Gentofte Kommune. Det er således forudsat, at vi kan erhverve dette areal, som det tidligere har været på tale.

Området omkring butikkens vareleveringsområde er nedsænket i forhold til butikken indgang og de omkringliggende haver, for herved at kunne dæmpe eventuelle støjgener i forhold til naboer. Vareleveringsområdet overdækkes for indkapsling af lydgener. Er Gentofte Kommune positivt indstillet i forhold til at arbejde videre med projektets principper, herunder at Baunegårdsvej 10 a og 10b inddrages i centerområdet i kommuneplanen, vil vi som et næste skridt bede Niras Rådgivende Ingeniører udarbejde støjrapport med dokumentation for opfyldelse af Miljøstyrelsens grænseværdier.

Byggeriet vil blive opført som en naturlig forlængelse af den bestående etagerandbebyggelse på Baunegårdsvej. Byggeriet opføres som et murstensbyggeri i gedigne materialer og kvalitet. I den henseende, har vi indgået samarbejde med Årstidernes Arkitekter, der tidligere har bevist, at de kan løfte lignende opgaver.

Jeg vedlægger foruden situationsplan, foreløbig plan over P-kælder samt principsnit visende overgang mellem parkeringsplads og nabohaver. Jeg vedlægger endvidere tidligere fremsendt høringssvar, der angiver de nødvendige ændringer til den fysiske afgrænsning af Gentofte Bydelscenter samt en projektmappe, der måske kan benyttes i forbindelse med forlæggelse for udvalget.

Jeg ser frem til at høre jeres vurdering af projektet.

Såfremt I har behov for yderligere materiale, har spørgsmål eller en brug for en egentlig principansøgning, må du endelig give besked.

God weekend

Med venlig hilsen

Jonas Nyrop Vestermann

Jonas Nyrop Vestermann
Udviklingschef

REMA Etablering A/S
REMA Butiksudvikling A/S – CVR. 20861606
Hundige Strandvej 190, 1. sal
2670 Greve

Telefon: +45 36 34 14 40
Direkte: +45 43 57 32 02
Mobil: +45 21 58 68 58
Email: jv@remaetablering.dk

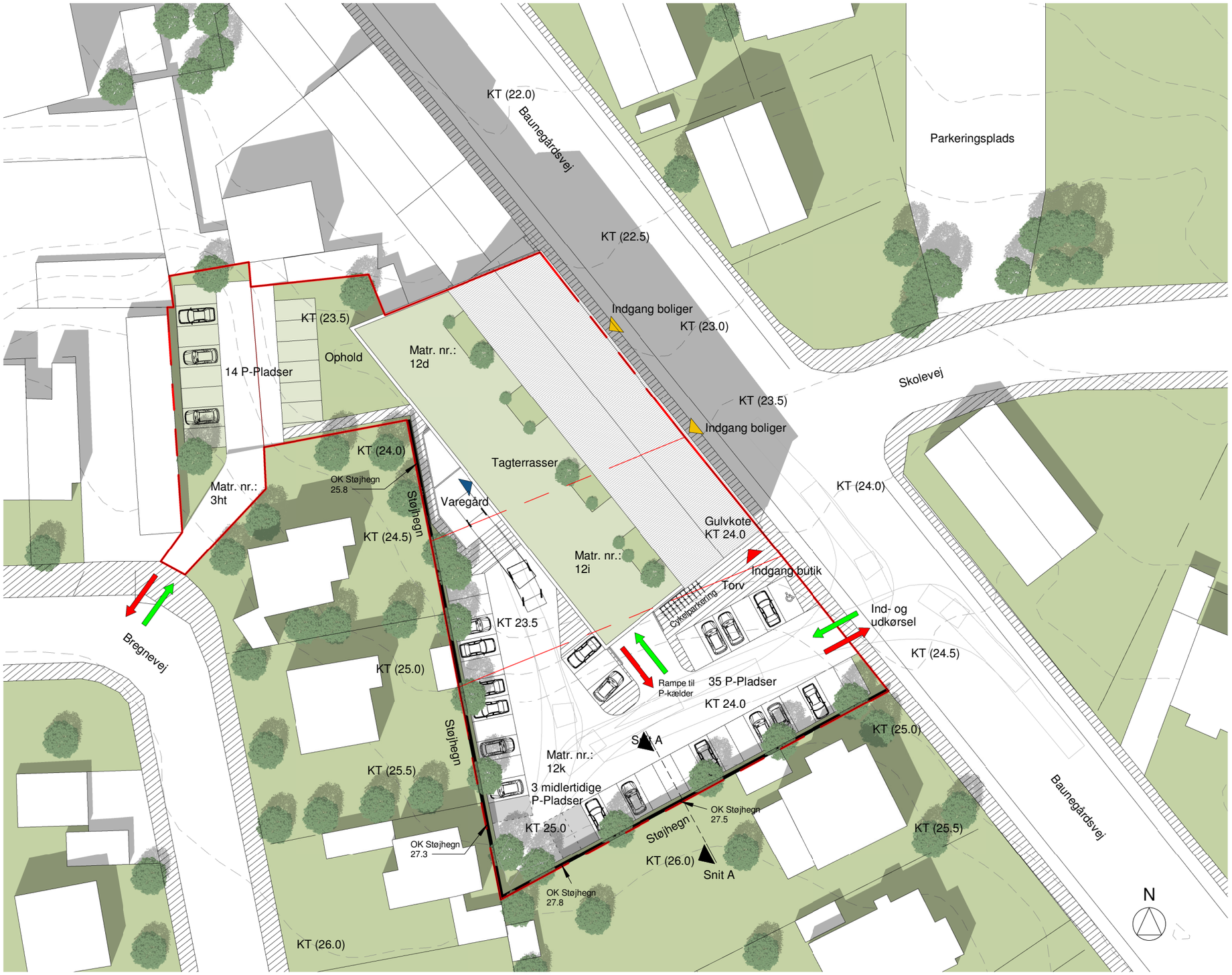

FAKTA:

Matrikel nr.: 12d, 12i, 12k, 3ht	
Grundareal ca.:	3.166 m²
Dagligvarebutik	930 m²
(Varegård):	(65 m²)
Fællesareal stueetage	50 m²
1. sal - 4 boliger	545 m²
2. sal - 4 boliger	545 m²
3. sal - 4 boliger	545 m²
4. sal - 4 boliger	545 m²
I alt:	3160 m²
Parkeringskælder	1.685 m²
Bebyggelsesprocent: (max 100%)	100 %
P-pladser på terræn:	52 stk.
P-pladser i kælder:	53 stk.
I alt:	105 stk.
P-krav fra kommunen	
1 pr. bolig (16 boliger)	16 stk.
1 pr. 12,5 m² butik	75 stk.
I alt:	91 stk.

Bemærk: Rampe til p-kælder er ikke medregnet i bruttoetageareal.

VENLIGST BEMÆRK:

Dette er en skitse og grundareal er ikke fra landmåler, (ikke indeholdende koter og matrikler), men et indscannet kortudsnit med visse tolerancer.

Indeholder FOT-data fra Geodatastyrelsen og Danske kommuner, februar 2018.

Matrikelskel	indtegnet
Vejforhold	indtegnet
Byggelinier (evt. afstand til vejmidte)	jvf. BR18
Oversigtslinier	ikke aktuelt
Byggefelt	ikke aktuelt
Plantebælte	ikke aktuelt
Ledningsforhold	ikke aktuelt
Bygningshøjder (jvf. lokalplan)	ikke oplyst
Krav for skiltning	ikke oplyst
Lokalplan	ikke oplyst

REMA Etablering A/S

Baunegårdsvej 8-10 Gentofte - Butik

ÅRSTIDERNE ARKITEKTER
Part of Sweco

Ørestads Boulevard 41
2300 København S

T: +45 7024 2100

Situationsplan **Mål:** 1:500 **Dato:** 22-02-2019 **Sags nr.:** 118.6787

REMA Etablering A/S

Baunegårdsvej 8-10 Gentofte - Butik

ÅRSTIDERNE ARKITEKTER
Part of Sweco

Ørestads Boulevard 41
2300 København S

T: +45 7024 2100

Kælderplan

Mål: 1:500 **Dato:** 22-02-2019 **Sags nr.:** 118.6787

Eksempler på begrønnet støjskærm i naturmaterialer. Beplantet med vedbend (pilebyg.dk)

Eksempel på støjskærm beplantet med pil (pilebyg.dk)

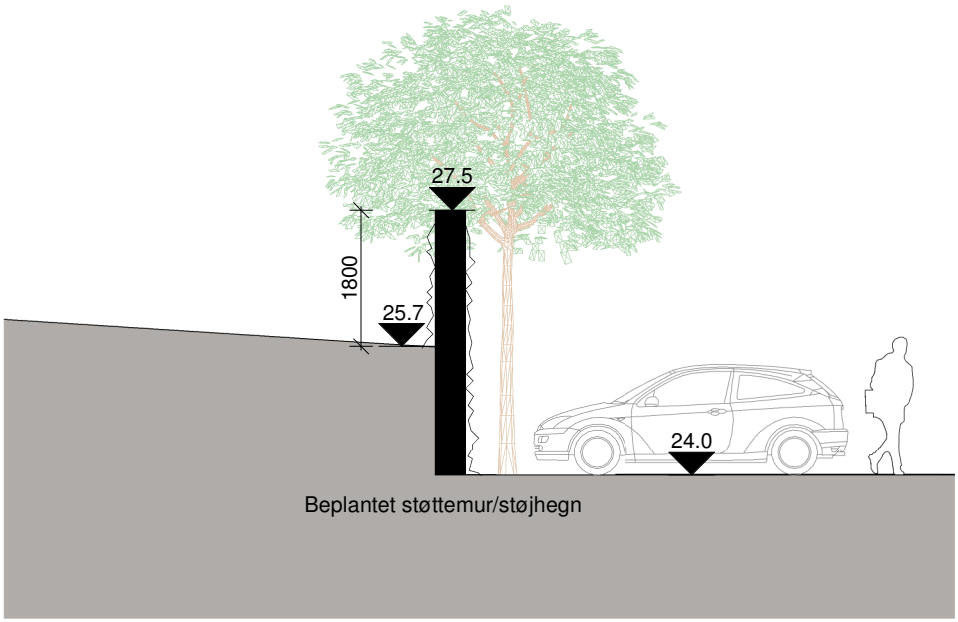

Baunegårdsvej 8-10 Gentofte - Butik

ÅRSTIDERNE ARKITEKTER
Part of Sweco

Ørestads Boulevard 41
2300 København S

T: +45 7024 2100

Snit A-A **Mål:** 1:100 **Dato:** 22-02-2019 **Sags nr.:** 118.6787

REMA Butiksudvikling A/S

REMA Butiksudvikling A/S - CVR. 20861606

Hundige Strandvej 190, 1. sal.
DK – 2670 Greve
Tlf.: 36 34 14 40

Marsalle 32
DK – 8700 Horsens
Tlf.: 88 81 60 00

Direkte: 43 57 32 02
Mobil: 21 58 68 58
E-mail: jv@remaetablering.dk

Gentofte Kommune
Bernstorffsvej 161
2920 Charlottenlund
Plan og Byg

Dato: 9. august 2017

Høringssvar vedrørende Kommuneplan 2017 – Udvidelse af Gentofte Bydelscenter

Med henvisning til det udsendte forslag til Kommuneplan 2017 for Gentofte Kommune, skal REMA Butiksudvikling A/S hermed anmode om, at den fysiske afgrænsning af Gentofte Bydelscenter udvides til at omfatte ejendommene Baunegårdsvej 10 samt Bregnevej 5B, 2820 Gentofte.

Begrundelse.

REMA 1000 oplever en stor efterspørgsel fra indbyggere i området og ønsker på den baggrund at etablere en moderne dagligvarebutik i Gentofte Bydelscenter.

REMA Butiksudvikling A/S ejer ejendommen Baunegårdsvej 8, 2820 Gentofte via selskabet YX Gentofte A/S. På ejendommen har der indtil for nylig være drevet en Uno X benzinstation, som nu er lukket. Ejendommen ligger indenfor den aktuelle afgrænsning af Gentofte Bydelscenter.

På ejendommen ønsker REMA Butiksudvikling A/S at opføre et moderne byggeri med en REMA 1000 dagligvarebutik i stueetagen samt attraktive seniorvenlige boliger på de øvrige op til 4 etager.

Da et byggeri i den ønskede størrelse medfører betydelige krav om etablering af parkeringspladser og friarealer, lader projektet sig ikke realisere indenfor ejendommen nuværende matrikelskel. Vi ønsker derfor at inddrage ejendommene Baunegårdsvej 10 og Bregnevej 5B i projektet. Begge disse ejendomme ligger netop udenfor den aktuelle centerafgrænsning, hvorfor centerafgrænsningen ønskes udvidet, således at forudsætninger for projektets realisering bringes til veje.

Baunegårdsvej 10 anvendes i dag som boligudlejningsejendom og indeholder 3 lejligheder. Bregnevej 5B, er ejet af Gentofte Kommune og har funktion af garageanlæg og lignende. REMA Butiksudvikling A/S er indstillet på at erhverve begge ejendomme i relation til projektets realisering.

Det er vores opfattelse, at en ny moderne dagligvarebutik på Baunegårdsvej 8 – 10 vil understøtte Gentofte Kommunes overordnede intentioner om at udvikle og koncentrere detailhandlen i de bestående bydels- og lokalcentre.

I tillæg til ovenstående, er det vores opfattelse, at den gående kundetrafik, der skabes mellem den nye dagligvarebutik og Gentoftegade, vil genskabe forudsætningerne for attraktiv forretningsdrift i de forretningslokaler, der er indrettet i stueetagerne i flere af beboelsesejendommene på Baunegårdsvej stødende op til Gentoftegade. Herved udvides udbuddet af attraktive forretningslokaler i Bydelscentret, hvilket vil være et fint supplement til Gentoftegades velbesøgte forretninger, hvor der kun sjældent er ledige lokaler.

Når centergrænserne forskydes, er REMA Butiksudvikling A/S indstillet på, at der skal tages et særligt hensyn til de naboer, der ikke tidligere har ligget op ad centerområdet. Vi er derfor indstillet på at et konkret projekt på ejendommene skal udarbejdes på baggrund af en ny lokalplan, hvor der skal søges løsninger, der vil tilgodese naboer og værne dem mod eventuelle støjgener og skyggeforhold forbundet med det nye projekt.

Slutteligt beder vi Gentofte Kommune se vor anmodning i den kontekst, at der, til trods for rigelig ramme til supplerende detailhandelsareal i bydelscentret, ikke findes det nødvendige areal indenfor den aktuelle afgrænsning, der muliggør en realisering af dette. Vi håber derfor, at Gentofte Kommune vil støtte denne sjældne mulighed for, at der kan skabes en ny moderne dagligvarebutik i Gentofte Bydelscenter, der kan øge butiksudbuddet og supplere det bestående forretningsliv i bydelscentret.

Med venlig hilsen
REMA Butiksudvikling A/S

Jonas Nyrop Vestermann
Udviklingschef

Bilag 1: Rammekort med angivelse af forslag til udvidelse af Gentofte Bydelscenter.
Bilag 2: Luftfoto med angivelse af aktuel og fremtidig centerafgrænsning

REMA 1000

Høringssvar vedrørende Kommuneplan 2017 – Udvidelse af Gentofte Bydelscenter

Bilag 1

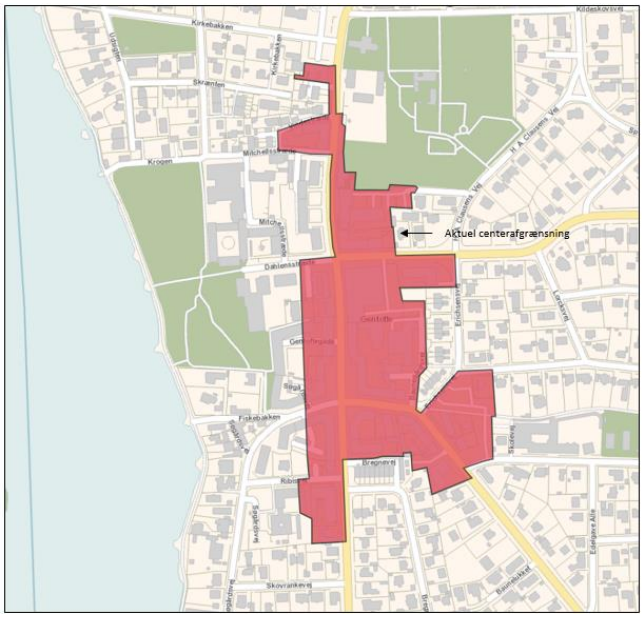

Gentofte bydelscenter
Aktuel centerafgrænsning i Kommuneplanforslag

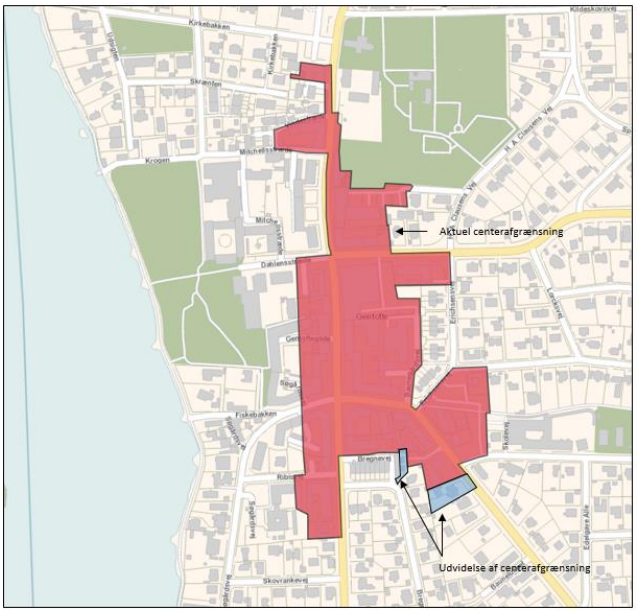

Gentofte bydelsenter
Forslag til ny centerafgrænsning

Høringssvar vedrørende Kommuneplan 2017 – Udvidelse af Gentofte Bydelscenter

Bilag 2

Gentofte bydelscenter
Aktuel centerafgrænsning

Gentofte bydelscenter
Forslag til ny centerafgrænsning

Indhold:

Luftfoto ……. Lokalisering af projektområde
Indledning …….. Herunder argumenter for en udvidelse af Gentofte Bydelscenter
Gentofte Bydelscenter…… Den aktuelle disponering af Bydelscentret
Gentofte Bydelscenter…… Forslag til fremtidig disponering med ny REMA 1000
Gentofte Bydelscenter…… Perspektiv
Projektforslag…… Projektbeskrivelse med angivelse af arealer og parkering
Projektforslag…… Situationsplan og overordnet disponering af grundene
Projektforslag…….... Situationsplan – Afhjælpning af støj
Projektforslag…….... Eksempel på boligbyggeri ovenpå REMA 1000 butikken
Projektforslag…… Parkeringskælder
Projektforslag……Udvidelse af Kommuneplanens centerafgrænsning
Bestående miljø og omgivelser…… Luftfoto og fotos
Referencer……. Lignende Projekter udført af REMA Butiksudvikling A/S

Referencefoto. Igangværende projekt med butikker og boliger på Virum Torv

REMA 1000 på Baunegårdsvej 8 m.fl.

Luftfoto – Lokalisering af projektområdet

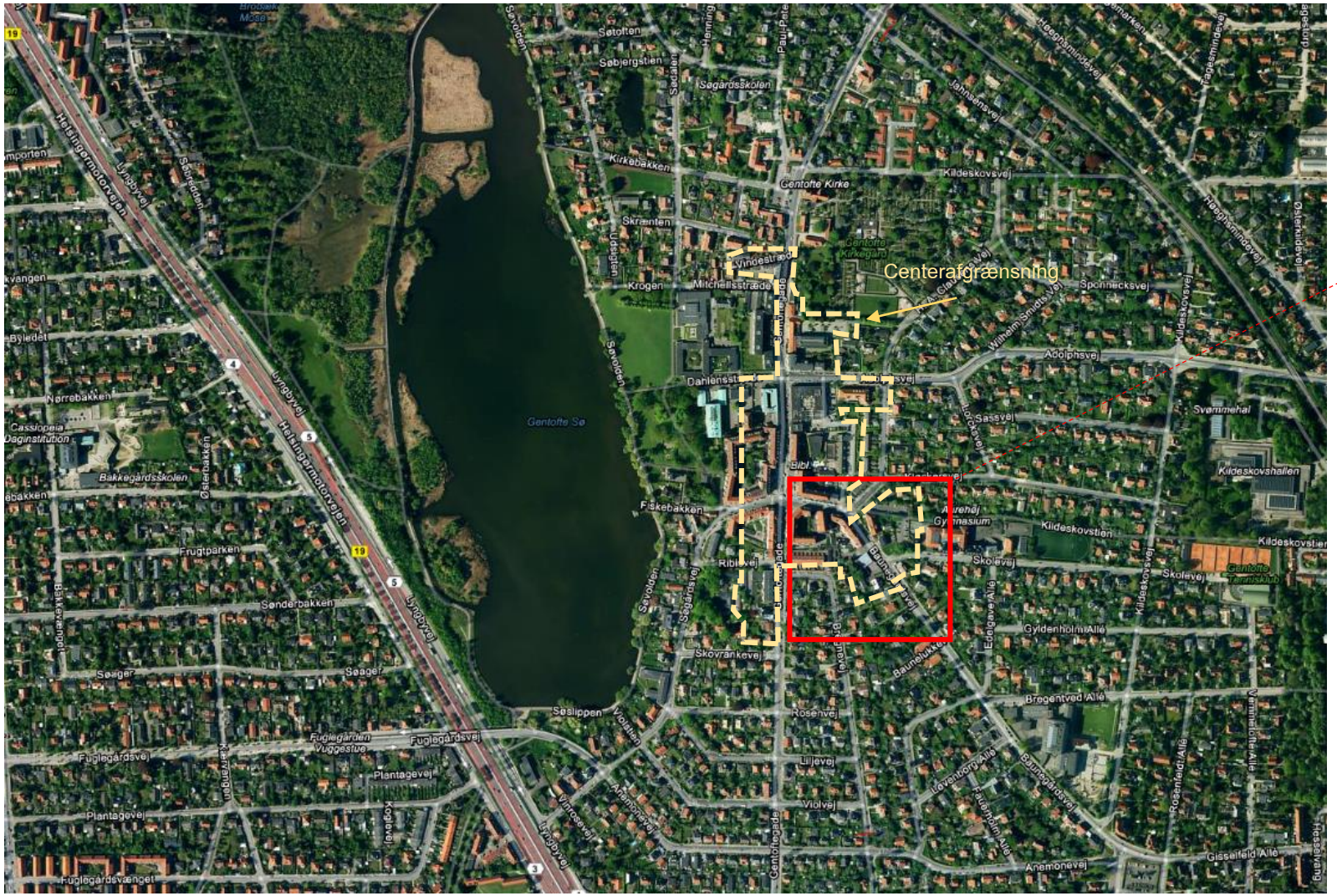

REMA 1000 på Baunegårdsvej 8 m.fl.

Gentofte Bydelscenter – Argumenter for udvidelse af centerafgrænsningen

Indledende bemærkninger og behov for udvidelse af Gentofte Bydelscenter

Gennem flere år, har REMA 1000 haft stor interesse i at etablere en butik i Gentofte Bydelscenter. Da den nuværende afgrænsning af Gentofte Bydelscenter er mere eller mindre fuldt udbygget med etagebyggeri, findes der ikke oplagte muligheder for større nybyggeri indenfor nuværende centerafgrænsning. Ved en udvidelse af Gentofte Bydelscenter med de to ejendomme Baunegårdsvej 10 og Bregnevej 5B, opnås en sjælden mulighed for at etablere en ny moderne dagligvarebutik i centrum af Gentofte, der vil understøtte den nuværende handel i byen. Det er vores opfattelse, at dette vil være i overensstemmelse med Gentofte Kommunes ambitioner om at værne om - og udbygge kommunens bestående centerområder. Yderligere argumentation i den henseende følger her.

- Gentofte Bydelscenter er aktuelt afgrænset ved det sydlige skel mellem ejendommene Baunegårdsvej 8 og Baunegårdsvej 10, 2820 Gentofte. Da Baunegårdsvej, i stykket fra Baunegårdsvej 8 til Gentoftegade, er præget af etagebyggeri med butikker / udadvendte funktioner i stueetagen, har gaden allerede præg af at være en forretningsgade. Med tiden er koncentrationen af butikker dog konsolideret på selve Gentoftegade, hvorfor dele af butikslokalerne langs med Baunegårdsvej i dag står tomme eller indeholder funktioner, der mere har præg af liberalt erhverv. Ved at etablere en REMA 1000 på Baunegårdsvej 8 – 10, vil der opstå en øget kundestrøm mellem Gentoftegade og den nye butik på Baunegårdsvej, hvilket vil medføre større potentiale for drift af forretninger i de bestående butikslokaler og skabe grobund for at Baunegårdsvej igen får karakter af en forretningsgade, der kan supplere butikkerne på Gentoftegade.

- Gentofte Kommune har bestemt og håndhævet, at nye butikker skal placeres indenfor de bestående centerområder. Da centerområderne allerede er nær fuldt udbygget med etageejendomme, er det, trods stor planmæssig rummelighed i centerområderne, nærmest umuligt at finde den nødvendige plads til at realisere større byggeprojekter indenfor de udlagte centerområder.

- I det konkrete tilfælde, findes en ramme til nye butikker indenfor Gentofte Bydelscenter på 5.000 m2. Da der ikke kan findes fysisk rum til at realisere dette, vil det være nødvendigt at udvide afgrænsningen af centret, for at skabe den nødvendige plads. På nuværende tidspunkt er udvalget af Supermarkeder i Gentofte Bydelscenter begrænset til en NETTO, en Super Brugsen og en mindre Føtex Food. Ved at supplere dette med en ny REMA 1000, får de mange borgere i området yderligere årsag til at besøge bydelscentret til gavn og glæde for de mange specialbutikker, kaffebarer mv. der ligger i centerområdet. Dette kan opnås ved at inddrage Baunegårdsvej 10 og Bregnevej 5B i bydelscentret.

Med baggrund i ovenstående, håber vi, at Gentofte Kommune vil støtte denne sjældne mulighed for at etablere et større supermarked i det bestående bydelscenter.

Gentofte Bydelscenter – Aktuel disponering

Supermarked

Større parkeringspladser

Strøgbutikker med facade

Gentofte Bydelscenter – ny disponering med **REMA 1000**

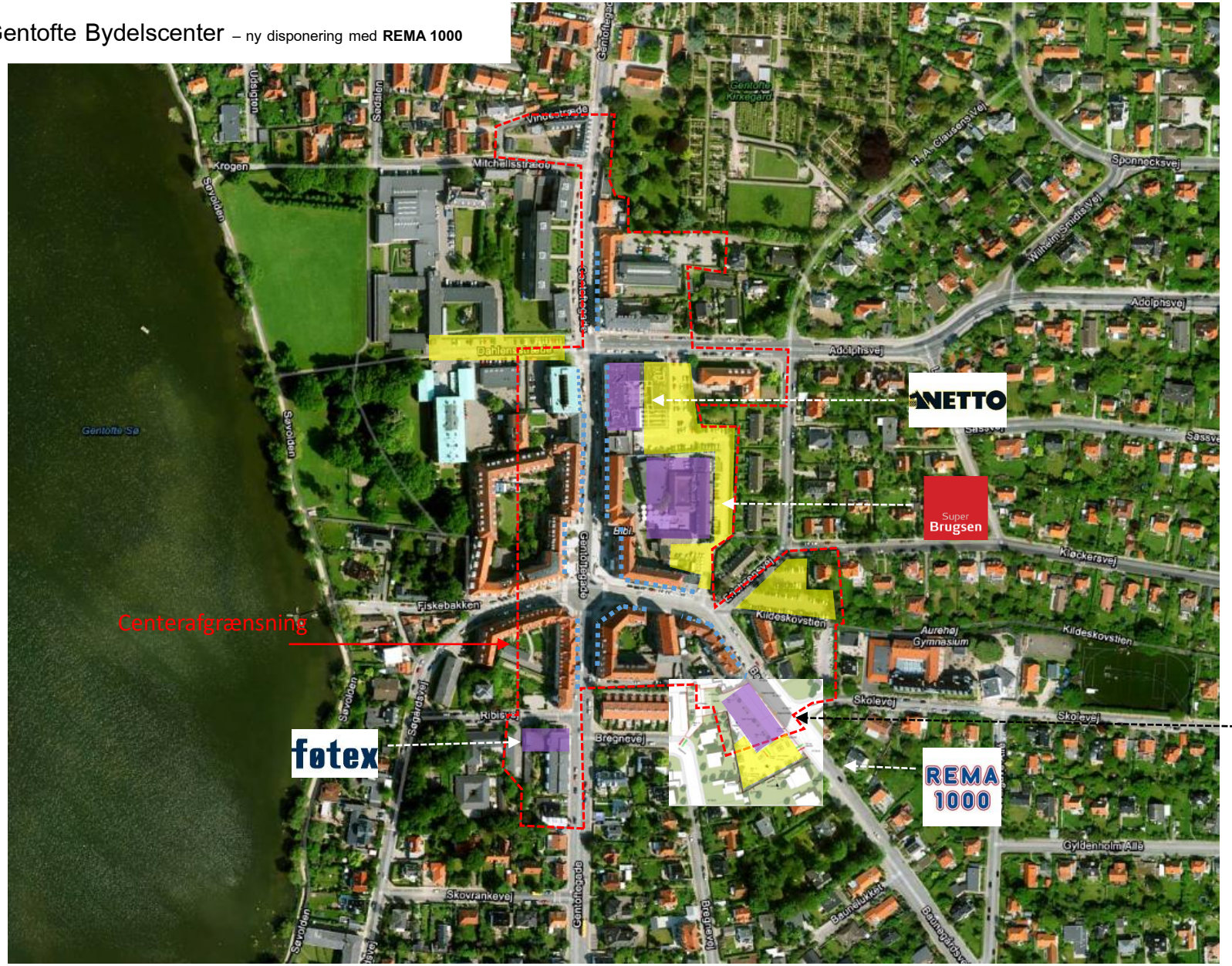

Supermarked

Større parkeringspladser

Strøgbutikker med facade

Projekt Baunegårdsvej 8 - 10

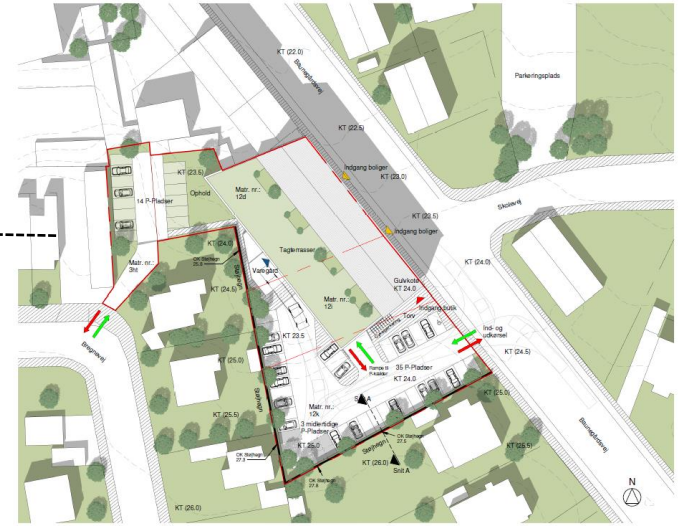

REMA 1000 på Baunegårdsvej 8 m.fl.

Gentofte Bydelscenter - Perspektiv

Forslag til disponering af ny **REMA 1000 og boliger** på ejendommen Baunegårdsvej 8, 2820 Gentofte.

1. marts 2019

REMA 1000 på Baunegårdsvej 8 m.fl.

Projektbeskrivelse

Projektbeskrivelse

Projektet omfatter ejendommene Baunegårdsvej 8, 2820 Gentofte, Baunegårdsvej 10, 2820 Gentofte og Bregnevej 5B, 2820 Gentofte (Ejet af Gentofte Kommune). Samlet grundareal: 3.176 m2.

Projektet tager afsæt i en total nedrivning af alt bestående byggeri på de tre ejendomme. Der opføres et byggeri med bestående af:

Stueetage:	REMA 1000 med et bruttoareal på ca. 1.000 – 1.200 m2.
1. sal:	4 Boliger samlet bruttoareal: ca. 545 m2.
2. sal:	4 Boliger samlet bruttoareal: ca. 545 m2.
3. sal:	4 Boliger samlet bruttoareal: ca. 545 m2.
4. sal:	4 Boliger samlet bruttoareal: ca. 545 m2.
Samlet:	3.160 m2.

Der etableres parkering i kælder og på terræn. I alt kan etableres 52 pladser på terræn samt op til 54 i kælder. Dvs. op til 106 pladser i alt.

Byggeriet opføres i forlængelse af bestående etagebyggeri langs med Baunegårdsvej. Ved anlæg af indkørsel og parkeringsarealer i forlængelse af bygningen, sikres at eventuelle skyggegener for Baunegårdsvej 12, reduceres til et minimum. Der etableres støjhegn i skel mod naboejendomme, således at butikkens drift kan overholde gældende miljølov.

Der sigtes efter et byggeri af høj arkitektonisk værdi, hvorfor vi er indstillet på at benytte anerkendte arkitekter og eksklusive og holdbare materialer.

Projektet er endnu på skitseniveau. Når den overordnede disposition er afstemt med Gentofte Kommune, påbegyndes detailprojektering med henblik på godkendelse af ny lokalplan for området.

REMA 1000 på Baunegårdsvej 8 m.fl.

Overordnet disponering af grundarealet

Overdækket varegård

Støjafskærmning

Projektområde

Aktuel centerafgrænsning

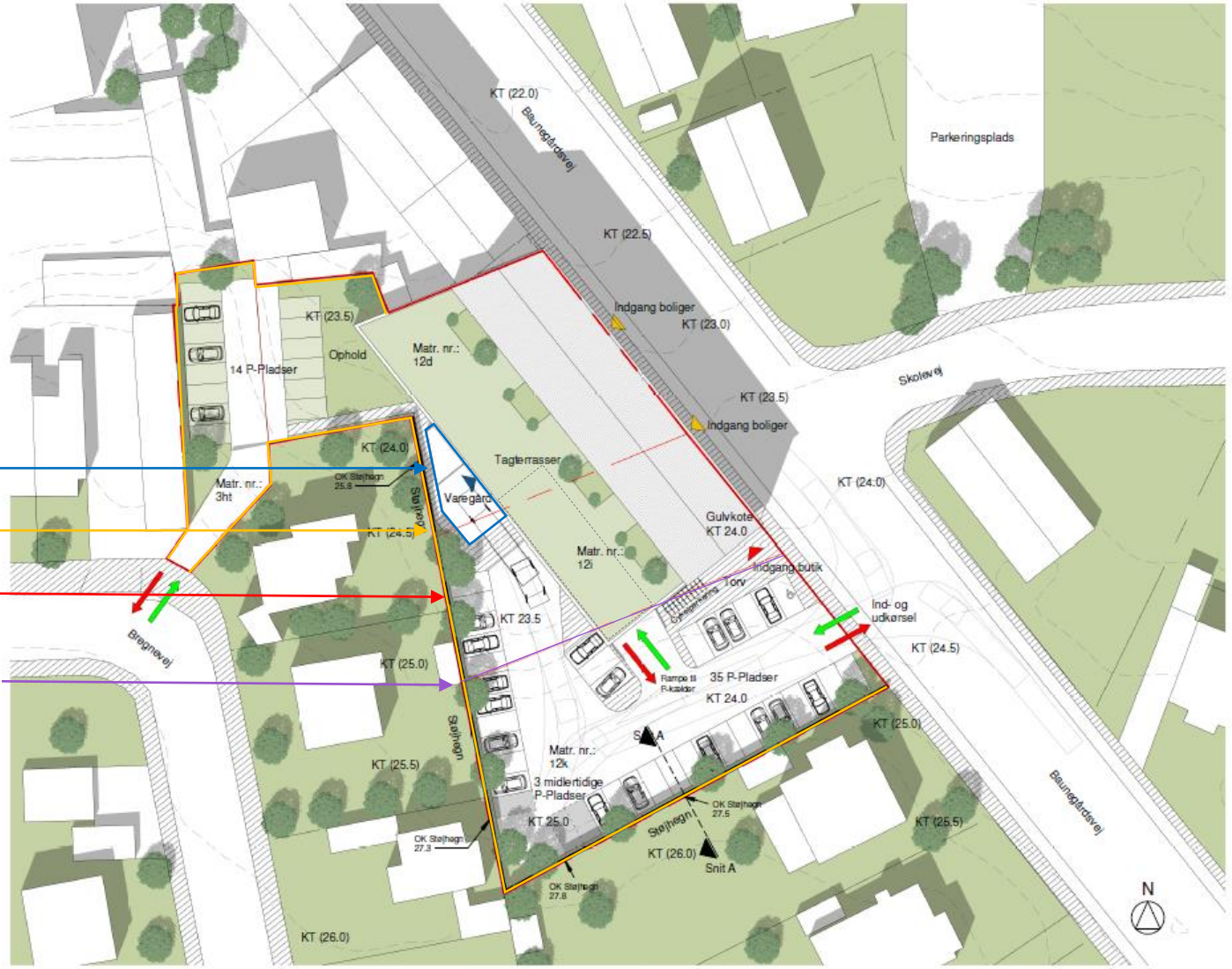

Arealoversigt

Grundareal:

Matrikel 12d	1034m2
Matrikel 12i	694 m2
Matrikel 12k	1.104m2
Matrikel 3ht	334 m2.
Samlet:	**3.166m2**

Bebygget areal

Stueplan – REMA 1000 960 m2.
1. sal – 4 boliger 545 m2.
2. sal – 4 boliger 545 m2.
3. Sal – 4 boliger 545 m2.
4. Sal – 4 boliger 545 m2.
Samlet: 3.160 m2.

Parkeringskælder: ca. 1250 – 2000 m2.

Parkeringsoversigt:

P-pladser på terræn: 52 stk.
P-pladser i kælder: 54
Samlet: 106 stk.

Krav iht. Lokalplan

Dagligvarebutik 1/12,5 m2.: ca. 80 stk.
1 pr. bolig: 16 stk.
Samlet 96 stk.

REMA 1000 på Baunegårdsvej 8 m.fl.

Overordnet disponering af grundarealet - Parkeringskælder

Parkeringskælder med samlet kapacitet på op til 54 pladser

REMA 1000 på Baunegårdsvej 8 m.fl.

Udvidelse af Kommuneplanens centerafgrænsning

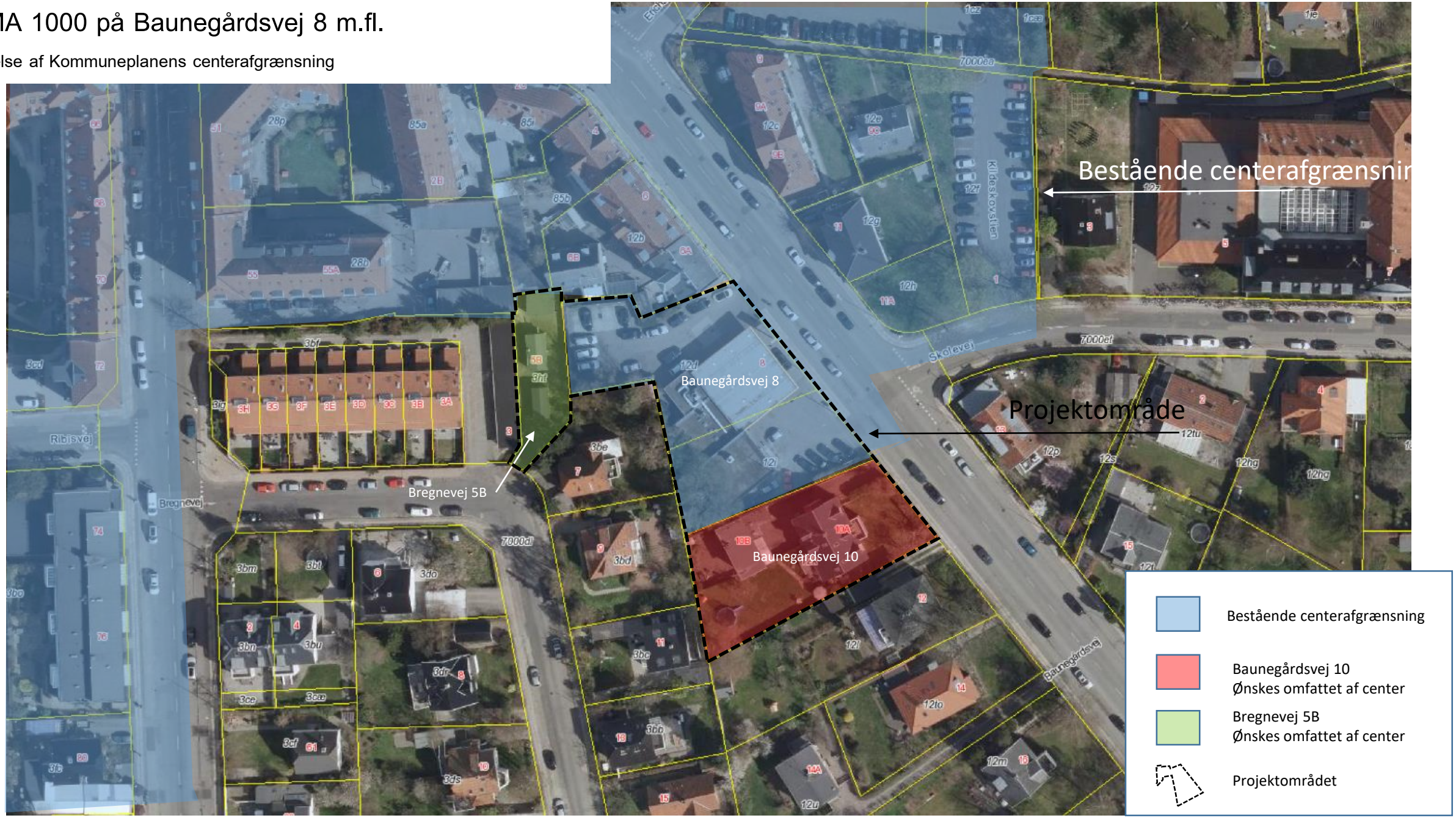

REMA 1000 på Baunegårdsvej 8 m.fl.

Det omkringliggende miljø

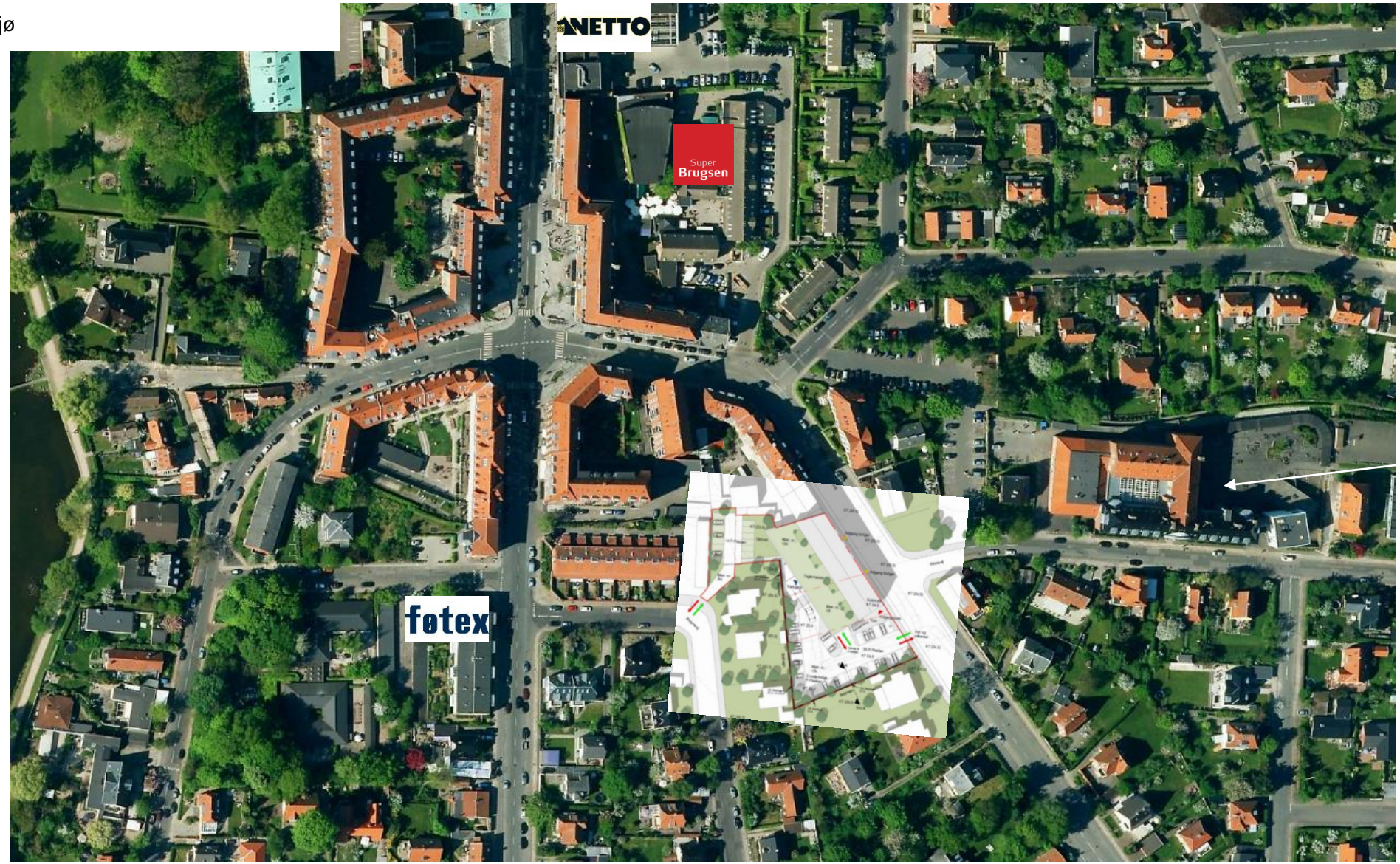

Gymnasium

REMA 1000 på Baunegårdsvej 8 m.fl.

Det omkringliggende miljø

Gadeforløbet mellem Gentoftegade og projektområdet

Eksempel på de aktive stueetager i naboejendommene

Naboejendommen der ønskes inddraget i projektet

Gadeforløb op i mod Gentoftegade.

Gavl på naboejendom, som vi ønsker at opføre byggeri op i mod.

Naboejendom, som vi ønsker at opføre byggeri op i mod. Set fra gård

Gavl på naboejendom, som vi ønsker at opføre byggeri op i mod.

REMA 1000 på Baunegårdsvej 8 m.fl.

Referencer fra lignende projekter udført af REMA Butiksudvikling A/S og relaterede selskaber

Virum Torv.

Kombineret byggeri med butikker i stueetagen med boliger på de øvrige etager.

Status. Byggeri pågår.

Usserød Kongevej

Kombineret byggeri med butikker i stueetagen med boliger på de øvrige etager.

Status. Byggeri er afsluttet og fuld udlejet / solgt.

Dokument Navn:	**Skema 1.xlsx**
Dokument Titel:	**Skema 1**
Dokument ID:	**3014956**
Placering:	**Emnesager/Anlægsbevilling til etablering af omklædningsfacilitete samt udendørs svømmebaner ved Charlottenlund Fort/Dokumenter**
Dagsordens titel	**Anlægsbevilling til etablering af omklædningsfacilitet og udendørs svømmebaner ved Charlottenlund Fort**
Dagsordenspunkt nr	**3**
Appendix nr	**1**
Relaterede Dokumenter:	**1**

Dette dokument blev genereret af getorganized for SharePoint

SKEMA 1

Opgaveområde: **Dato:**

Fritid **20-06-2019**

ANLÆGSBEVILLING/ANLÆGSREGNSKAB

Projektnavn:

Etablering af omklædningsfacilitet og udendørs svømmebaner ved Charlottenlund Fort

	PROJEKTFORSLAG Specifikation af udgifter	EFTER UDBUD Specifikation af anlægsbevilling	REGNSKAB
KATEGORIER:			
OMKOSTNINGER	25.000		
UDFØRELSE	360.000		
UFORUDSEELIGE UDGIFTER	15.000		
I ALT EKSL. MOMS	400.000	-	-

Dokument Navn:	**Skema 1 - Udendørstræning Maglegård.xlsx**
Dokument Titel:	**Skema 1 - Udendørstræning Maglegård**
Dokument ID:	**3015378**
Placering:	**Emnesager/Anlægsbevilling. Udendørs aktivitets- og træningscenter ved Maglegård/Dokumenter**
Dagsordens titel	**Indtægtsbevilling til udendørs træningscenter ved Maglegård**
Dagsordenspunkt nr	**4**
Appendix nr	**1**
Relaterede Dokumenter:	**1**

Dette dokument blev genereret af getorganized for SharePoint

SKEMA 1

Opgaveområde: **Dato:**

Børn, Skole, Kultur, Unge og Fritid **20-06-2019**

ANLÆGSBEVILLING/ANLÆGSREGNSKAB

Projektnavn:

Aktivitets- og træningscenter ved Maglegård

	PROJEKTFORSLAG Specifikation af udgifter	EFTER UDBUD Specifikation af anlægsbevilling	REGNSKAB
KATEGORIER:			
OMKOSTNINGER	**22.000**		
UDFØRELSE	**1.054.000**		
UFORUDSEELIGE UDGIFTER	**89.000**		
INDTÆGT	**-165.000**		
I ALT EKSL. MOMS	**1.165.000**	**-**	**-**
Indtægt	**165.000**		

Bevillingsansøgning august 2019 (udgift)	**165.000**
Bevillingsansøgning august 2019 (indtægt)	**-165.000**
Tidligere bevilget KB 25/3-2019 pkt. 10	1.000.000
Herefter anlægsbevilling i alt	1.000.000

Dokument Navn:	**Skema 1.xlsx**
Dokument Titel:	**Skema 1**
Dokument ID:	**3027414**
Placering:	**Emnesager/Løbelys på atletikanlæg/Dokumenter**
Dagsordens titel	**Anlægsbevilling til Løbelys på atletikanlæg**
Dagsordenspunkt nr	**5**
Appendix nr	**1**
Relaterede Dokumenter:	**1**

Dette dokument blev genereret af getorganized for SharePoint

SKEMA 1

Opgaveområde: **Dato:**

Børn, Skole, Kultur, Unge og Fritid **27-06-2019**

ANLÆGSBEVILLING/ANLÆGSREGNSKAB

Projektnavn:

Løbelys på atletik

	PROJEKTFORSLAG Specifikation af udgifter	EFTER UDBUD Specifikation af anlægsbevilling	REGNSKAB
OMKOSTNINGER	100.000		
UDFØRELSE	540.000		
UFORUDSEELIGE UDGIFTER	60.000		
I ALT EKSL. MOMS	700.000	-	-

Dokument Navn:	**Brev til Transportminister 15072019.pdf**
Dokument Titel:	**Brev til Transportminister 15072019**
Dokument ID:	**3071512**
Placering:	**Emnesager/Anbefalinger fra opgaveudvalget Tryghed for borgerne/Dokumenter**
Dagsordens titel	**Anlægsbevilling til opfølgning på anbefalinger fra opgaveudvalget Tryghed for borgerne**
Dagsordenspunkt nr	**6**
Appendix nr	**1**
Relaterede Dokumenter:	**3**

Dette dokument blev genereret af getorganized for SharePoint

GENTOFTE KOMMUNE
KOMMUNALBESTYRELSEN

Transportminister Benny Engelbrecht
Transport- og Boligministeriet
Frederiksholms Kanal 27 F
1220 København K.

15. juli 2019
EMN-2019-01865

Kære Benny Engelbrecht,

Tillykke med posten som transportminister – jeg ser frem til et godt og konstruktivt samarbejde.

Måske har du haft lejlighed til at følge debatten om Gentofte Kommune som en af de mest indbrudsplagede kommuner i Europa og vores initiativer til at nedbringet antallet af tyverier. I forhold til indbyggertallet er der ca. tre gange flere indbrud i Danmark end i vores nabolande Norge, Sverige og Tyskland. Og Gentofte Kommune har i dag en kedelig førerposition ikke bare i Danmark, men i Europa.

Velfærd handler også om den lokale tryghed. Derfor har vi i Gentofte Kommune besluttet, at vi vil finde nye måder at stresse indbrudstyve på, så det bliver vanskeligere at bryde ind i vores boliger, biler, butikker og virksomheder mv.

Gentofte Kommune nedsatte på den baggrund den 28. januar 2019 et opgaveudvalg (§17, stk. 4-udvalg), med deltagelse af 10 borgere og 5 politikere, der skulle finde løsninger på, hvordan kommunen og borgerne, blandt andet i samarbejde med politiet, kan bekæmpe og forebygge indbrud. Kommunalbestyrelsen tiltrådte opgaveudvalgets anbefalinger den 27. maj 2019 og skal nu i gang med at implementere opgaveudvalgets anbefalinger, herunder de konkrete tiltag.

En af opgaveudvalgets anbefalinger er, at der oprettes et "Vægterkorps – Gentofte", der kan køre med udrykning. I den forbindelse er der imidlertid brug for tilvejebringelse af det fornødne lovgrundlag.

Formålet med et vægterkorps, der kan rykke hurtigt ud og være synligt tilstede, er først og fremmest at stresse og forstyrre indbrudstyven, øge sandsynligheden for at fange tyven og at forebygge, at det kan ske igen. Det Kriminalpræventive Råd har vurderet, at den forventede længde af et indbrud ikke er mere end 5 minutter og højst 10 minutter, medmindre tyven

foremmer, at der er fred og ro til at "arbejde". Der er derfor brug for en løsning, der sikrer tilstedeværelse indenfor det tidsrum.

Vægterkorpset skal bestå af en eller flere biler, som kører med udrykning, efter en alarm er gået, eller efter at vægterkorpset er blevet kontaktet. Målet er, at vægterkorpset er på adressen, inden indbrudstyven er væk.

Vægterkorpset bliver på stedet og stresser indbrudstyven – f.eks. ved at oplyse boligen/vejen, bruge megafon, tage fotos af indbrudstyven og nummerpladen på en bil – indtil politiet eller alarmselskabet kommer, og øger således sandsynligheden for at indbrudstyven pågribes. Det er naturligvis fortsat Nordsjællands Politi, som udfører myndighedsopgaven med at pågribe indbrudstyven og efterforsker indbrud samt i øvrigt deltage i det forebyggende arbejde.

Det forventes, at opgaven vil blive løst ved at indgå en kontrakt med et vagtselskab efter forudgående udbud.

Gentofte Kommune skal på denne baggrund anmode transportministeren om at ændre bekendtgørelsen om udrykningskørsel, således at vægterkorpset vil kunne køre med udrykning. Kun herved vil vægterkorpset kunne nå frem inden for 5 minutter.

Efter kommunalbestyrelsens vedtagelse af opgaveudvalgets anbefalinger, har forvaltningen arbejdet videre med implementeringen. I denne forbindelse overvejes det også at anvende droner i opgaveløsningen, således at der fra et eller flere steder i kommunen kan sendes droner ud i stedet for eller som et supplement til vægterne.

Gentofte Kommune skal derfor endvidere anmode transportministeren om at ændre bekendtgørelsen om flyvning med droner, således at droner kan anvendes i opgaveløsningen.

Jeg håber at kunne få lejlighed til at uddybe og drøfte vores initiativer på et møde med dig og vil tillade mig at kontakte din sekretær om en mulig mødedato.

Jeg vedlægger til din orientering kopi af brev af d.d. til justitsministeren, hvori Gentofte Kommune anmoder justitsministeren om, at tilvejebringe det fornødne lovgrundlag, der gør det muligt for kommunerne at etablere et vægterkorps.

Med venlig hilsen

Hans Toft

Kopi af dette brev med bilag sendt til: Justitsminister Nick Hækkerup, politidirektør Jens-Christian Bülow og Kommunernes Landsforening.

Vedlagt:

- Referat af kommunalbestyrelsens møde den 27. maj 2019, dagsordenens punkt 13.
- "Gentofte fri for tyveri. Sammen forebygger og bekæmper vi indbrud og tyverier".
- Kopi af brev til justitsminister Nick Hækkerup.

GENTOFTE KOMMUNE

Dagsordenpunkt

Anbefalinger fra opgaveudvalget Tryghed for borgerne. Aflevering fra opgaveudvalg
Sags-ID: EMN-2019-01865

Resumé
Kommunalbestyrelsen besluttede på sit møde den 17. december 2018, pkt. 16, at godkende kommissoriet for opgaveudvalget Tryghed for borgerne. Opgaveudvalget vil efter sit sidste møde torsdag den 25. april 2019 være klar til at aflevere resultatet af sit arbejde.

To af de borgere, der har været medlemmer af opgaveudvalget, samt formanden og næstformanden for opgaveudvalget, vil på vegne af opgaveudvalget præsentere anbefalingerne på et fællesmøde den 29. april 2019 med henblik på, at Økonomiudvalget indstiller disse til Kommunalbestyrelsen på mødet 27. maj 2019.

Baggrund
Kommunalbestyrelsen besluttede enstemmigt på sit møde den 17. december 2018, pkt. 16, at godkende kommissoriet for opgaveudvalget Tryghed for borgerne. Kommissoriet er vedlagt som bilag.

På Kommunalbestyrelsens møde den 28. januar 2019, pkt. 11, udpegede Kommunalbestyrelsen medlemmerne til opgaveudvalget.

Opgaveudvalget har ifølge kommissoriet haft til opgave at komme med anbefalinger og konkrete forslag til, hvordan kommunen og borgerne, herunder i samarbejde med politiet, kan:

- Bekæmpe indbrudstyvenes muligheder for at gennemføre indbrud i boliger, biler, både, butikker og virksomheder, fx ved at foreslå metoder, der stresser indbrudstyven, når uheldet er ude, og indbrudstyvene forsøger at begå indbrud eller tricktyverier.
- Forebygge indbrud i boliger, biler, både, butikker og virksomheder samt tricktyverier.

Opgaveudvalgets anbefalinger eftersendes, idet opgaveudvalgets sidste møde er torsdag den 25. april 2019.

Opgaveudvalget har mødtes 4 gange. På møderne har flere eksperter, som politiet, Det Kriminalpræventive Råd og Trygfonden, bidraget med faglig viden om udvalgt statistik og viden om bekæmpelse og forebyggelse af indbrud og tyveri fra boliger, biler, både,

butikker og virksomheder samt tricktyveri. Derudover har flere opgaveudvalgsmedlemmer suppleret med egne erfaringer med bekæmpelse og forebyggelse af indbrud og tyveri.

Oplæggene fungerede som en del af vidensgrundlaget og fundamentet for opgaveudvalgets videre arbejde med at kvalificere udfordringerne med indbrud og tyveri.

På opgaveudvalgets 3. møde var interesserede borgere, repræsentanter fra Seniorrådet og relevante eksperter inviteret til at kvalificere udvalgets foreløbige idéer og tanker til anbefalinger. De inviterede gæster gav udtryk for opbakning til opgaveudvalgets arbejde. Særligt ideen om nabohjælp og aktivt medborgerskab blev fremhævet.

Gentofte Kommune vil sikre at borgere, erhvervsdrivende og relevante aktører som politiet, branche- og interesseorganisationer m.fl. vil blive inddraget i realiseringen af opgaveudvalgets anbefalinger.

Indstilling
Det indstilles

Til Økonomiudvalget og Kommunalbestyrelsen:

At anbefalingerne fra opgaveudvalget vedtages.

Beslutninger
Udvalg: Økonomiudvalget **Dato:** 29-04-2019

Økonomiudvalget den 29. april 2019

Anbefales til Kommunalbestyrelsen.

Udvalg: Kommunalbestyrelsen **Dato:** 27-05-2019

Kommunalbestyrelsen den 27. maj 2019

Forelæggelse af: Borgmesteren

GENTOFTE KOMMUNE

Indlæg af: Jeanne Toxværd, Brigitta Rick, Søren B. Heisel og Kristine Kryger

Vedtagelse: Vedtaget med 17 stemmer (C, A, B, og F) for og 1 (Ø) imod, idet Borgmesteren bemyndiges til at ansøge relevante myndigheder om tilladelser til at effektuere "Vægterkorps – Gentofte." Jeanne Toxværd (Ø) stemte imod, idet: " Udvalgt statistik fremlagt for opgaveudvalget viser, at kriminaliteten i Gentofte Kommune er faldende, hvorfor etablering af et dyrt vægterkorps er udtryk for en uigennemtænkt meget dyr løsning. Der findes elektroniske muligheder der understøtter nabohjælp: www.nabolink.dk som er langt billigere. Såfremt man havde givet opgaveudvalget den fornødne tid, til at sætte sig ordentligt ind i området ville resultatet være langt bedre at forholde sig til politisk, i forhold til at understøtte relevante tiltag der bekæmper kriminalitet og er tryghedsfremmende. Vægterkorpsets opgaver som skitseret vil skabe større utryghed blandt borgerne i Gentofte Kommune."

Beslutninger udfyldes automatisk af systemet

Gentofte - fri for tyveri

Sammen forebygger og bekæmper vi indbrud og tyverier

GENTOFTE KOMMUNE

"Gentofte Kommune skal være et sikkert og trygt sted at bo og drive butik og virksomhed. Høje indbrudsstatistikker, oplevelser med indbrud og tricktyverier samt risikoen for indbrud udfordrer imidlertid borgernes tryghed i den private sfære. Samtidig påvirkes trygheden i butikker og virksomheder. Derfor er der brug for, at kommunen og borgerne sammen bekæmper og forebygger indbrud samt tricktyverier."

- Kommissorium for opgaveudvalget "Tryghed for borgerne"

Indledning

Gentofte Kommune har længe været plaget af et meget højt antal indbrud i boliger og tyveri fra biler samt et stort antal tyverier fra butikker og indbrud i virksomheder. Desuden opleves også en tendens til, at sejl- og motorbåde – særligt i Skovshoved Havn – udsættes for tyveri. Og der opleves ligeledes tricktyverier. Disse oplevelser med indbrud og tyverier samt risikoen herfor udfordrer borgernes tryghed.

På denne baggrund nedsatte Kommunalbestyrelsen den 28. januar 2019 opgaveudvalget "Tryghed for borgerne". Udvalget, der har bestået af 5 medlemmer af Kommunalbestyrelsen og 10 borgere, har arbejdet med, hvordan kommunen og borgerne, herunder i samarbejde med politiet, kan bekæmpe og forebygge indbrudstyvenes muligheder for at gennemføre indbrud i boliger, biler, både, butikker og virksomheder samt tricktyverier.

Resultatet af opgaveudvalgets arbejde er en anbefaling til Kommunalbestyrelsen om at vedtage 6 mål for tryghed i relation til forebyggelse og bekæmpelse af indbrud og tyveri samt 4 forslag til konkrete tiltag. Tiltagene supplerer og styrker hinanden og med det mål at virkeliggøre ambitionen om at gøre Gentofte fri for tyveri. Tiltagene skal ses i en sammenhæng og i relation til, hvad der kan gøres både før, under og efter tyvens besøg.

I processen frem til det endelige resultat har opgaveudvalget fået viden fra politiet, Det Kriminalpræventive Råd og Trygfonden og er blevet inspireret af erfaringer med konkrete indsatser fra nogle af udvalgets medlemmer samt været i dialog med råd og andre borgere, der har været interesserede i arbejdet. Tiltagene bygger bl.a. på evidensbaseret viden om forebyggelse og bekæmpelse af indbrud og tyveri, men også på udvalgets egne erfaringer og tanker om mulige nye veje, vi – som kommune og borgere m.fl. – kan forsøge at gå i fællesskab.

Tryghed handler om den individuelle og subjektive følelse af den tryghed, vi oplever og skaber sammen i lokalsamfundet. Disse tanker er en del af grundlaget for opgaveudvalgets samlede anbefaling.

Vores ambition er at skabe et Gentofte - fri for tyveri.

GENTOFTE - FRI FOR TYVERI

MÅL

TRYGHED I HJEMMET

HJEMMET ER VORES TRYGGE OG SIKRE BASE.

Det er det sted, vi har vores ejendele, som ikke blot er fysiske ting, men objekter fyldt med minder, gode oplevelser og mennesker, vi holder af. Når vi forlader vores hjem og vender tilbage igen, så skal vores hjem og ejendele
være, som da vi forlod dem.

PAS PÅ HINANDEN

VI BEVÆGER OS BLANDT HINANDEN DAGLIGT.

Vi møder mennesker, når vi er i vores nabolag, køber ind i den lokale butik, sejler eller kører bil. Når vi alligevel er ude, så hilser vi på naboen og holder et aktivt vågent øje med hinandens hjem og aktiver, så vi medvirker til at skræmme tyven væk.

OMSORG OG HJÆLP, NÅR UHELDET ER UDE

VI TAGER HÅND OM HINANDEN, NÅR UHELDET ER UDE.

Ved indbrud og tyveri bliver vores grænser overskredet, og oplevelsen er forbundet med en masse ubehagelige følelser som utryghed og vrede. Vores private og trygge sfære er blevet brudt og skal genopbygges. Første skridt på vejen til at kunne føle sig tryg igen er, at vi ved hvilke muligheder der er for hjælp, og at vi hjælper hinanden.

VÆR OPLYST OG GØR, HVAD DU SELV KAN

INFORMATION OM FOREBYGGELSE OG BEKÆMPELSE AF INDBRUD I BOLIGER OG VIRKSOMHEDER OG TYVERI FRA BILER, BÅDE OG BUTIKKER ER FRIT TILGÆNGELIGT.

Vi sørger for at være oplyste og informerede om, hvad vi selv kan gøre før, under og efter et indbrud eller tyveri og handler derefter. Vi sikrer vores boliger, fartøjer, butikker og virksomheder bedst muligt og har en adfærd, der mindsker risikoen for indbrud og tyverier.

HURTIG UDRYKNING OG SYNLIG TILSTEDEVÆRELSE

HVIS UHELDET ER UDE HANDLES DER HURTIGT.

Selvom vi selv har gjort alt, hvad vi kan for at forebygge, og uheldet alligevel er ude, så sikrer Gentofte Kommune at der bliver rykket hurtigt ud.

HVER FOR SIG OG SAMMEN

VI KAN MERE SAMMEN.

Gentofte Kommune understøtter forebyggelse og bekæmpelse af indbrud og tyveri. Borgerne kan bl.a. sikre hjemmet ved at sikre vinduer, døre og låse og holde øje med hinanden.Politiet rykker ud, og interesse- og brancheorganisationerne oplyser og informerer. Men for at lykkes, skal alle – som enkelt aktør og sammen – være mere årvågne.

GENTOFTE - FRI FOR TYVERI

KONKRETE TILTAG

INFORMATION OG KOMMUNIKATION

Gentofte Kommune oplyser og informerer borgere og erhvervsdrivende med tilpasset og målrettet erfaringsbaseret brutto-viden om konkrete mulige tiltag om forebyggelse og bekæmpelse af indbrud og tyveri, som kan skabe handling hos den enkelte.

"NABOHJÆLP - GENTOFTE"

Gentofte Kommune mobiliserer og aktiverer flere forskellige aktører og skaber flere nabohjælpere. "Nabohjælp - Gentofte" handler om boliger, men også om biler, både, butikker og virksomheder samt forebyggelse af tricktyverier.

"VÆGTERKORPS - GENTOFTE"

Gentofte Kommune sikrer, at der er hurtig hjælp og tryghed for borgerne, hvis der er indbrud i ens bolig. Tyven skal stresses og forstyrres i sit arbejde ved synlig og hurtig tilstedeværelse af "Vægterkorps - Gentofte".

TRYGHEDSAMBASSADØRER

Gentofte Kommune har løbende kontakt til og understøtter tryghedsambassadører, der skal aktivere og oplyse borgere og erhvervsdrivende i mindre lokalområder. Tryghedsambassadørerne skal styrke samarbejdet på tværs af aktører og give inspiration i forhold til at vise handling.

TILTAG

INFORMATION OG KOMMUNIKATION

"NABOHJÆLP - GENTOFTE"

"VÆGTERKORPS - GENTOFTE"

TRYGHEDSAMBASSADØRER

INFORMATION OG KOMMUNIKATION

Gentofte Kommune koordinerer og samler information.

Forebyggelse og bekæmpelse af indbrud og tyveri starter med information, og der findes en mængde information på nettet og andre kanaler fra aktører som eksempelvis politiet, forsikringsselskaberne, Det Kriminalpræventive Råd, Trygfonden, Bolius m.fl. Derudover findes information om fx nabohjælp, stopindbrud.dk og trykpoliti for blot at nævne nogle få.

Det kan være svært at skabe sig et overblik, og ofte skal man selv opsøge og sortere i de store mængder af information for at finde den viden, man har brug for. Det betyder, at informationen bliver svær at tilgå, og at man som borger eller erhvervsdrivende kun bliver informeret, hvis man selv er opsøgende.

Med tiltaget Information og Kommunikation samler Gentofte Kommune informationen, så den gøres let tilgængelig. Gentofte Kommune oplyser og informerer borgere og erhvervsdrivende med tilpasset og målrettet viden om emnet for at skabe bedre muligheder for handling hos den enkelte.

Tiltag **INFORMATION OG KOMMUNIKATION** består af følgende elementer

Gentofte Kommune udarbejder en startpakke med basisviden om sikring af bolig, bil, båd, butik eller virksomhed samt om, hvordan man skaber en god adfærd blandt hinanden før, under og efter et indbrud eller tyveri, og hvordan man i denne henseende kan være en bedre nabo i Gentofte. Startpakken sendes digitalt i e-boks.

Information og kommunikation også på kommunens biler.

Ved indkørsel til Gentofte Kommune opsættes skilte med sloganet "Gentofte - fri for tyveri" og med genkendeligt logo.

Gentofte Kommune gennemfører årlige kampagner f.eks. i højrisiko perioder, der kan være med til at sætte fokus på emnet og højne bevidstheden om, hvad man selv kan gøre for at forhindre besøg af tyven. Gentofte Kommune oplyser og formidler med det formål også at skabe handling hos borgere og erhvervsdrivende.

Gentofte Kommune kommunikerer skarpt og præcist om emnet. Det gøres under det fælles slogan "Gentofte - fri for tyveri" med tilhørende genkendeligt logo. For størst mulig effekt skal kommunikationen indeholde målrettede budskaber – på de sociale medier og i byrummet – der skal motivere forskellige målgrupper til god aktiv adfærd i forhold til forebyggelse og bekæmpelse af indbrud og tyverier. Dette gøres f.eks. ved at tilpasse kommunikationen, da det er forskelligt, hvad der mobiliserer og aktiverer forskellige borgere.

Gentofte Kommune etablerer en hotline i form af en telefon, sms-service el.lign., som borgere og erhvervsdrivende kan kontakte f.eks. hvis de oplever eller har oplevet et indbrud, hvis de har brug for sparring eller kunne tænke sig at gøre en indsats og gerne vil vide mere om, hvordan de kommer i gang eller andet.

Gentofte Kommune kommunikerer de 3 tiltag om "Nabohjælp - Gentofte", "Vægterkorps - Gentofte" og Tryghedsambassadører i tråd og sammenhæng med den overordnede kommunikation.

Realisering og aktører i **INFORMATION OG KOMMUNIKATION**

Gentofte Kommune påtager sig en aktiv faciliterende rolle som central aktør i "Gentofte - fri for tyveri". Kommunen formidler målrettet og overskuelig information til borgere og erhvervsdrivende, der samtidig forventes at gøre, hvad de selv kan for at forebygge og bekæmpe indbrud og tyveri. Det er væsentligt for effekten, at der, således også handles hos modtagerne af budskaberne.

Politiet udfører deres pligtmæssige opgaver og indsatser. Øvrige aktører understøtter med deres muligheder for indsatser.

Lokalt forventes Villabyerne, Gentofte Lige NU og andre relevante lokale medier løbende at informere om status, indsatser og vise de gode historier, ligesom borgerne selv kan gøre en aktiv indsats for at dele disse med hinanden og nabolaget f.eks. via de sociale medier.

TILTAG

INFORMATION OG KOMMUNIKATION

"NABOHJÆLP - GENTOFTE"

"VÆGTERKORPS - GENTOFTE"

TRYGHEDSAMBASSADØRER

"NABOHJÆLP - GENTOFTE"

Mange kender Nabohjælp fra bl.a. Det Kriminalpræventive Råd og Trygfonden. Nabohjælp retter sig mod borgerne, og hvad de kan gøre for at forebygge og bekæmpe indbrud i boligen. Ifølge Det Kriminalpræventive Råd vil 9 ud af 10 borgere rigtigt gerne nabohjælpe – men de mangler ofte en anledning og et direkte initiativ.

I 2019 er ca. 4.700 ud af kommunens samlede 33.139 husstande i Gentofte Kommune tilmeldt Nabohjælp . Det peger på et potentiale i at få mobiliseret og aktiveret endnu flere nabohjælpere. Erfaringerne tyder på, at dette kan gøres lettere, hvis borgere og kommune, i samarbejde med politiet og andre aktører, står sammen ved at hjælpe og understøtte hinanden i nabohjælpsindsatsen.

Tiltag **"NABOHJÆLP - GENTOFTE"** består af følgende elementer

I Gentofte Kommune vil vi arbejde med en udvidet nabohjælpsløsning, som tilpasses Gentoftes "DNA" og mønstre. I "Nabohjælp - Gentofte" er logoet fra Nabohjælp nyttigt, men en mere aktiv indsats gør i denne henseende én til en bedre nabo. En del af Gentoftes DNA er, at vi tror på, at vi kan mere, når vi skaber sammen. Fundamentet i "Nabohjælp - Gentofte" er derfor et øget samarbejde på tværs af aktører, hvor alle påtager sig et ansvar ved at handle – i fællesskab og hver for sig – og her vil Gentofte Kommune gå forrest og påtage sig en faciliterende rolle, som en central aktør. For ingen lykkes alene med at skabe et "Gentofte - fri for tyveri". Omdrejningspunktet er, at alle yder en aktiv indsats som en god nabohjælper.

Gentofte Kommune tilpasser "Nabohjælp - Gentofte", så nabohjælpen ikke kun handler om boliger, men også om biler, både, butikker og virksomheder samt forebyggelse af tricktyverier.

Gentofte Kommune aktiverer ikke kun borgerne, men også butiks- og erhversdrivende, foreninger og grundejerforeninger, branche- og interesseorganisationer, politi og private aktører som f.eks. forsikringsselskaber og vagtselskaber.

"Nabohjælp - Gentofte" understøttes af relevante eksisterende digitale platforme for nabohjælp herunder apps.

Realisering og aktører i **"NABOHJÆLP - GENTOFTE"**

Gentofte Kommune starter "Nabohjælp - Gentofte". Alle relevante aktører og interesserede samles f.eks. på et stormøde. Derudover kan grundejerforeningerne indtage en faciliterende rolle ved at støtte op og eksempelvis afholde mindre møder med hjælp fra Gentofte Kommune, politiet og andre. Erfaringen siger, at det kan være lettere at få hul på, når man mødes ansigt til ansigt og i fællesskab lokalt.

Gentofte Kommune hjælper borgere, der brænder for at gøre en forskel, og som påtager sig opgaven med at komme i gang, så engagementet gribes og understøttes. Nabohjælp kan kun lykkes ved initiativ og handling. Se også tiltaget "Tryghedsambassadører".

Gentofte Kommune indtager, som en central aktør i "Gentofte - fri for tyveri", en faciliterende rolle i "Nabohjælp-Gentofte" ved f.eks. at indgå et partnerskab med det nationale Nabohjælp, så der er et anerkendt brand at støtte op om.

Det er afgørende, at både borgere, erhvervsdrivende og andre relevante aktører går aktivt ind i "Nabohjælp-Gentofte", for at den ønskede effekt opnås – nemlig langt flere nabohjælpere.

Digitale løsninger som f.eks. en app indgår i muligheden for nemt og hurtigt at dele relevante oplysninger og iagttagelser i forbindelse med indbrud og forebyggelse heraf.

TILTAG

INFORMATION OG KOMMUNIKATION

"NABOHJÆLP - GENTOFTE"

"VÆGTERKORPS - GENTOFTE"

TRYGHEDSAMBASSADØRER

"VÆGTERKORPS - GENTOFTE"

Hurtig udrykning og synlig tilstedeværelse.

Den forventede længde af et indbrud er ikke mere end 5 minutter og højst 10 minutter, medmindre tyven fornemmer, at der er fred og ro. (Det Kriminalpræventive Råd)

Indbrudstyve vurderer risici og udbytte, når de begår indbrud. Hurtig udrykning og synlig tilstedeværelse gør det mere risikabelt – og mindre attraktivt – for tyven at begå indbrud i Gentofte Kommune.

Hurtig udrykning og synlig tilstedeværelse stresser tyven og forstyrrer tyven i sit arbejde – og det øger sandsynligheden for at fange tyven, f.eks. ved at "Vægterkorps - Gentofte" oplyser boligen/vejen, bruger megafon, tager fotos af tyven og nummerpladen på en bil.

Hurtig udrykning og synlig tilstedeværelse vil både give tryghed for den borger, der har været udsat for et indbrud, og vil forebygge, at det kan ske igen – i den samme bolig eller hos naboerne. Et indbrud øger således risikoen for indbrud i en radius på 200-400 meter omkring en bolig, hvor der har været indbrud, i 2-4 uger efter indbruddet.

Tiltag **"VÆGTERKORPS - GENTOFTE"** består af følgende elementer

Gentofte Kommune sikrer, at der etableres et vægterkorps, der kan nå ud i hele kommunen indenfor 5 minutter i tilfælde af indbrud.

Vægterkorpset består af 1 eller flere biler, som kører med udrykning, efter en alarm er gået, eller efter at vægterkorpset er blevet kontaktet. Kontakten til vægterkorpset kan ske på baggrund af en alarm, der er gået i boligen, eller gennem kontakt fra en borger, der har set noget mistænkeligt, som tyder på, at et indbrud er igang.

Målet er, at vægterkorpset er på adressen, inden tyven er væk.

Hurtig udrykning og synlig tilstedeværelse, hvis der er indbrud i ens bolig, giver tryghed.

Sammen med de andre tiltag vil det gøre det besværligt at være tyv i Gentofte Kommune.

Realisering og aktører i **"VÆGTERKORPS - GENTOFTE"**

Borgerne får et telefonnummer til "Vægterkorps - Gentofte". De kan enten selv kontakte vægterkorpset eller sørge for, at deres vagtselskab viderestiller alarmen. Der kan desuden indtænkes digitale løsninger som en app el.lign.

Borgerne kan henvende sig, hvis en alarm er gået, fordi der har været indbrud i deres bolig, eller hvis de har set noget mistænkeligt hos sig selv, hos naboen eller et andet sted i kommunen, som tyder på, at et indbrud er igang.

Vægterkorpset kører ud til alle alarmer, der ikke er konstaterede fejlalarmer. De bliver på stedet og stresser tyven, indtil politiet eller alarmselskabet kommer og øger dermed sandsynligheden for, at tyven fanges, f.eks. ved at oplyse boligen/vejen, bruge megafon, tage fotos af tyven og nummerpladen på en bil.

Bekæmpelsen af indbruddene i Gentofte Kommune vil ske i et samarbejde med Nordsjællands Politi, som udfører myndighedsopgaven med at pågribe indbrudstyven og i øvrigt forebygger og efterforsker indbrud.

Gentofte Kommune etablerer det samlede projekt og evaluerer efter en periode erfaringerne med projektets drift.

Gentofte Kommune vil søge de relevante statslige myndigheder om de fornødne tilladelser og lovændringer herunder til, at "Vægterkorps - Gentofte" kan køre med udrykning, så opgaven kan gennemføres.

TILTAG

INFORMATION OG KOMMUNIKATION

"NABOHJÆLP - GENTOFTE"

"VÆGTERKORPS - GENTOFTE"

TRYGHEDSAMBASSADØRER

TRYGHEDSAMBASSADØRER

Der er brug for en tidlig og aktiv indsats fra alle for at gøre Gentofte fri for tyveri.

I Gentofte Kommune er der ca. 75.000 borgere, erhvervsdrivende og en række medarbejdere, der dagligt færdes rundt omkring i kommunen. Dertil kan lægges alle de øvrige aktører som eksempelvis politiet, foreninger og interesse- og brancheorganisationer. Alle vil gerne være med til at gøre Gentofte til en tryg by og bidrage til at forebygge og bekæmpe indbrud og tricktyverier.

Det kan være svært at vide, hvad man skal gøre, og hvad der er muligt. Engagementet skal opretholdes, også mens den enkelte forsøger at finde ud af, hvordan man kommer i gang.

Dem, der brænder for at gøre en forskel, skal hjælpes på vej.

Tiltag **TRYGHEDSAMBASSADØRER** består af følgende elementer

Tryghedsambassadører påtager sig at aktivere og oplyse andre i det område, man er ambassadør i, og til at fremme den daglige årvågenhed – både i det lokale nabolag og på de digitale platforme. Tryghedsambassadørerne er med til at styrke samarbejdet på tværs af aktører og handle på intentionerne samt være med til at hæve vidensniveauet om forebyggelse og bekæmpelse af indbrud og tyveri i kommunen.

Gentofte Kommune understøtter og giver tryghedsambassadører værktøjer, så de kan videreformidle deres engagement. Tryghedsambassadørerne kan samles i et fællesskab eller med borgere i mindre, lokale områder. Man kan således blive tryghedsambassadør for et mindre område og gerne sammen med andre i samme område.

Realisering og aktører i **TRYGHEDSAMBASSADØRER**

Tryghedsambassadørerne omfatter flere aktører, der kan bidrage med hver deres, og som har hver deres styrker:

"Borgertryghedsambassadøren" er en nabohjælper med vigtigt kendskab til sit lokalområde og med særlig viden om hvilke aktører, der er vigtige at få aktiveret. Borgertryghedsambassadøren er en naturlig samtalepartner med sine medborgere. Tryghedsambassadøren "klædes på" med kommunalt samlet information om emnet og oplyses om konkrete tiltag fra blandt andet aktører som Trygfonden, Det Kriminalpræventive Råd, Nordsjællands Politi, interesse- og brancheorganisationer og det lokale erhvervsliv m.fl. med henblik på oplysning og motivation af andre.

"Den kommunale tryghedsambassadør" har et kendskab til dagligdagen i det område, vedkommende arbejder i. En tryghedsambassadør kan eksempelvis være lærer, sundhedsplejerske, hjemmehjælper eller driftspersonale inden for Park og Vej. Den kommunale tryghedsambassadør er f.eks. med til at informere og motivere børnene i skolen mht., hvad man kan gøre for at forebygge indbrud i hjemmet. Børnene kan derefter gå hjem til sine forældre og fortælle dem, hvordan de kan handle. Samtidig kan tryghedsambassadørerne holde et vågent øje som f.eks. hjemmehjælperen og park- og vejmedarbejderen, der dagligt færdes i lokalområdet og skal være opmærksom på mistænkelige forhold.

Politiet har sine pligtmæssige opgaver med bl.a. at bidrage med lokale data og afholde oplæg om forebyggelse, brancheorganisationerne og andre kan rådgive borgere eller virksomheder i f.eks. skalsikring, og Det Kriminalpræventive Råd kan undervise i forebyggelse og tryghedsvandringer.

OPGAVEUDVALG "TRYGHED FOR BORGERNE"

Februar-april 2019

MEDLEMMER

Hans Toft (formand)
Pia Nyring (næstformand)
Jesper Marcus
Louisa S. Bøttkjær
Brigitta Rick

Hanne Baastrup Søndergaard
Jon Egelund
Jørgen Simmelsgaard
Michael Dall
Georg Sandersen
Pernille Mølgaard Toft
Michael Siboni
Carsten Vammen
Morten Brudholm
Tage Christiansen

GENTOFTE KOMMUNE
KOMMUNALBESTYRELSEN

KOPI

Justitsminister Nick Hækkerup
Justitsministeriet
Slotsholmsgade 10
1216 København K.

15. juli 2019
EMN-2019-01865

Kære Nick Hækkerup,

Tillykke med posten som justitsminister – jeg ser frem til et godt og konstruktivt samarbejde.

Måske har du haft lejlighed til at følge debatten om Gentofte Kommune som en af de mest indbrudsplagede kommuner i Europa og vores initiativer til at nedbringe antallet af tyverier. I forhold til indbyggertallet er der ca. tre gange flere indbrud i Danmark end i vores nabolande Norge, Sverige og Tyskland. Og Gentofte Kommune har i dag en kedelig førerposition ikke bare i Danmark, men i Europa.

Velfærd handler også om den lokale tryghed. Derfor har vi i Gentofte Kommune besluttet, at vi vil finde nye måder at stresse indbrudstyve på, så det bliver vanskeligere at bryde ind i vores boliger, biler, butikker og virksomheder mv.

Naturligvis skal politiet fortsat udføre de politimæssige opgaver. Men når nu politiet ikke har ressourcer til at rykke ud så hurtigt, som borgerne med rette forventer, må der tænkes nyt. Tryghed er også en lokal opgave for en kommune, og vi må gøre op med det tabu, at kun politiet kan beskæftige sig med denne del af borgernes tryghed.

Gentofte Kommune nedsatte på den baggrund den 28. januar 2019 et opgaveudvalg (§17, stk. 4-udvalg), med deltagelse af 10 borgere og 5 politikere, der skulle finde løsninger på, hvordan kommunen og borgerne, blandt andet i samarbejde med politiet, kan bekæmpe og forebygge indbrud. Opgaveudvalget har blandt andet anbefalet 6 mål og 4 konkrete tiltag. De 6 mål er:

- Tryghed i hjemmet
- Pas på hinanden
- Omsorg og hjælp, når uheldet er ude
- Vær oplyst og gør, hvad du selv kan
- Hurtig udrykning og synlig tilstedeværelse
- Hver for sig og sammen

Opgaveudvalget formulerede også 4 konkrete tiltag til at understøtte målene:

- Information og kommunikation
- "Nabohjælp – Gentofte"
- "Vægterkorps – Gentofte"
- Tryghedsambassadører

Kommunalbestyrelsen tiltrådte på sit møde den 27. maj 2019 opgaveudvalgets anbefalinger og skal nu i gang med at implementere de konkrete tiltag.

I forbindelse med ét af forslagene "Vægterkorps – Gentofte" er der imidlertid brug for tilvejebringelse af det fornødne lovgrundlag.

Formålet med et vægterkorps, der kan rykke hurtigt ud og være synligt tilstede, er først og fremmeste at stresse og forstyrre indbrudstyven, øge sandsynligheden for at fange tyven og at forebygge, at det kan ske igen. Det Kriminalpræventive Råd har vurderet, at den forventede længde af et indbrud ikke er mere end 5 minutter og højst 10 minutter, medmindre tyven foremmer, at der er fred og ro til at "arbejde". Der er derfor brug for en løsning, der sikrer tilstedeværelse indenfor det tidsrum.

Vægterkorpset skal bestå af en eller flere biler, som kører med udrykning, efter en alarm er gået, eller efter at vægterkorpset er blevet kontaktet. Målet er, at vægterkorpset er på adressen, inden indbrudstyven er væk.

Vægterkorpset bliver på stedet og stresser indbrudstyven – f.eks. ved at oplyse boligen/vejen, bruge megafon, tage fotos af indbrudstyven og nummerpladen på en bil – indtil politiet eller alarmselskabet kommer, og øger således sandsynligheden for, at indbrudstyven pågribes. Det er naturligvis fortsat Nordsjællands Politi, som udfører myndighedsopgaven med at pågribe indbrudstyven og efterforsker indbrud samt i øvrigt deltager i det forebyggende arbejde.

Det forventes, at opgaven vil blive løst ved at indgå en kontrakt med et vagtselskab efter forudgående udbud.

Gentofte Kommune skal på denne baggrund anmode justitsministeren om at tilvejebringe det fornødne lovgrundlag, der gør det muligt for kommunerne at etablere vægterkorps, som beskrevet ovenfor. Alternativt at der tilvejebringes lovhjemmel til, at Gentofte Kommune – inden der tages stilling til en mere generel lovhjemmel – som en forsøgsordning kan teste, om et vægterkorps kan medvirke til at "knække koden" til at vi få genskabt den tryghed, der består i, at man er sikker i sit eget hjem

Jeg håber at kunne få lejlighed til at uddybe og drøfte vores initiativer på et møde med dig og vil tillade mig at kontakte din sekretær om en mulig mødedato.

Jeg vedlægger til din orientering kopi af brev af d.d. til transportministeren, hvori Gentofte Kommune anmoder transportministeren om en ændring af bekendtgørelsen om udrykningskørsel og bekendtgørelsen om flyvning med droner.

Med venlig hilsen

Hans Toft

Kopi med dette brev og bilag sendt til: Transportminister Benny Engelbrecht, politidirektør Jens-Christian Bülow og Kommunernes Landsforening.

Vedlagt:

- Referat af kommunalbestyrelsens møde den 27. maj 2019, dagsordenens punkt 13.
- "Gentofte fri for tyveri. Sammen forebygger og bekæmper vi indbrud og tyverier".
- Kopi af brev til transportminister Benny Engelbrecht.

Relateret document 2/3

Dokument Navn:	**Brev til Justitsminister 15072019.pdf**
Dokument Titel:	**Brev til Justitsminister 15072019**
Dokument ID:	**3071511**

GENTOFTE KOMMUNE
KOMMUNALBESTYRELSEN

Justitsminister Nick Hækkerup
Justitsministeriet
Slotsholmsgade 10
1216 København K.

15. juli 2019
EMN-2019-01865

Kære Nick Hækkerup,

Tillykke med posten som justitsminister – jeg ser frem til et godt og konstruktivt samarbejde.

Måske har du haft lejlighed til at følge debatten om Gentofte Kommune som en af de mest indbrudsplagede kommuner i Europa og vores initiativer til at nedbringe antallet af tyverier. I forhold til indbyggertallet er der ca. tre gange flere indbrud i Danmark end i vores nabolande Norge, Sverige og Tyskland. Og Gentofte Kommune har i dag en kedelig førerposition ikke bare i Danmark, men i Europa.

Velfærd handler også om den lokale tryghed. Derfor har vi i Gentofte Kommune besluttet, at vi vil finde nye måder at stresse indbrudstyve på, så det bliver vanskeligere at bryde ind i vores boliger, biler, butikker og virksomheder mv.

Naturligvis skal politiet fortsat udføre de politimæssige opgaver. Men når nu politiet ikke har ressourcer til at rykke ud så hurtigt, som borgerne med rette forventer, må der tænkes nyt. Tryghed er også en lokal opgave for en kommune, og vi må gøre op med det tabu, at kun politiet kan beskæftige sig med denne del af borgernes tryghed.

Gentofte Kommune nedsatte på den baggrund den 28. januar 2019 et opgaveudvalg (§17, stk. 4-udvalg), med deltagelse af 10 borgere og 5 politikere, der skulle finde løsninger på, hvordan kommunen og borgerne, blandt andet i samarbejde med politiet, kan bekæmpe og forebygge indbrud. Opgaveudvalget har blandt andet anbefalet 6 mål og 4 konkrete tiltag. De 6 mål er:

- Tryghed i hjemmet
- Pas på hinanden
- Omsorg og hjælp, når uheldet er ude
- Vær oplyst og gør, hvad du selv kan
- Hurtig udrykning og synlig tilstedeværelse
- Hver for sig og sammen

Opgaveudvalget formulerede også 4 konkrete tiltag til at understøtte målene:

- Information og kommunikation
- "Nabohjælp – Gentofte"
- "Vægterkorps – Gentofte"
- Tryghedsambassadører

Kommunalbestyrelsen tiltrådte på sit møde den 27. maj 2019 opgaveudvalgets anbefalinger og skal nu i gang med at implementere de konkrete tiltag.

I forbindelse med ét af forslagene "Vægterkorps – Gentofte" er der imidlertid brug for tilvejebringelse af det fornødne lovgrundlag.

Formålet med et vægterkorps, der kan rykke hurtigt ud og være synligt tilstede, er først og fremmeste at stresse og forstyrre indbrudstyven, øge sandsynligheden for at fange tyven og at forebygge, at det kan ske igen. Det Kriminalpræventive Råd har vurderet, at den forventede længde af et indbrud ikke er mere end 5 minutter og højst 10 minutter, medmindre tyven foremmer, at der er fred og ro til at "arbejde". Der er derfor brug for en løsning, der sikrer tilstedeværelse indenfor det tidsrum.

Vægterkorpset skal bestå af en eller flere biler, som kører med udrykning, efter en alarm er gået, eller efter at vægterkorpset er blevet kontaktet. Målet er, at vægterkorpset er på adressen, inden indbrudstyven er væk.

Vægterkorpset bliver på stedet og stresser indbrudstyven – f.eks. ved at oplyse boligen/vejen, bruge megafon, tage fotos af indbrudstyven og nummerpladen på en bil – indtil politiet eller alarmselskabet kommer, og øger således sandsynligheden for, at indbrudstyven pågribes. Det er naturligvis fortsat Nordsjællands Politi, som udfører myndighedsopgaven med at pågribe indbrudstyven og efterforsker indbrud samt i øvrigt deltager i det forebyggende arbejde.

Det forventes, at opgaven vil blive løst ved at indgå en kontrakt med et vagtselskab efter forudgående udbud.

Gentofte Kommune skal på denne baggrund anmode justitsministeren om at tilvejebringe det fornødne lovgrundlag, der gør det muligt for kommunerne at etablere vægterkorps, som beskrevet ovenfor. Alternativt at der tilvejebringes lovhjemmel til, at Gentofte Kommune – inden der tages stilling til en mere generel lovhjemmel – som en forsøgsordning kan teste, om et vægterkorps kan medvirke til at "knække koden" til at vi få genskabt den tryghed, der består i, at man er sikker i sit eget hjem

Jeg håber at kunne få lejlighed til at uddybe og drøfte vores initiativer på et møde med dig og vil tillade mig at kontakte din sekretær om en mulig mødedato.

Jeg vedlægger til din orientering kopi af brev af d.d. til transportministeren, hvori Gentofte Kommune anmoder transportministeren om en ændring af bekendtgørelsen om udrykningskørsel og bekendtgørelsen om flyvning med droner.

Med venlig hilsen

Hans Toft

Kopi med dette brev og bilag sendt til: Transportminister Benny Engelbrecht, politidirektør Jens-Christian Bülow og Kommunernes Landsforening.

Vedlagt:

- Referat af kommunalbestyrelsens møde den 27. maj 2019, dagsordenens punkt 13.
- "Gentofte fri for tyveri. Sammen forebygger og bekæmper vi indbrud og tyverier".
- Kopi af brev til transportminister Benny Engelbrecht.

GENTOFTE KOMMUNE

Dagsordenpunkt

Anbefalinger fra opgaveudvalget Tryghed for borgerne. Aflevering fra opgaveudvalg

Sags-ID: EMN-2019-01865

Resumé

Kommunalbestyrelsen besluttede på sit møde den 17. december 2018, pkt. 16, at godkende kommissoriet for opgaveudvalget Tryghed for borgerne. Opgaveudvalget vil efter sit sidste møde torsdag den 25. april 2019 være klar til at aflevere resultatet af sit arbejde.

To af de borgere, der har været medlemmer af opgaveudvalget, samt formanden og næstformanden for opgaveudvalget, vil på vegne af opgaveudvalget præsentere anbefalingerne på et fællesmøde den 29. april 2019 med henblik på, at Økonomiudvalget indstiller disse til Kommunalbestyrelsen på mødet 27. maj 2019.

Baggrund

Kommunalbestyrelsen besluttede enstemmigt på sit møde den 17. december 2018, pkt. 16, at godkende kommissoriet for opgaveudvalget Tryghed for borgerne. Kommissoriet er vedlagt som bilag.

På Kommunalbestyrelsens møde den 28. januar 2019, pkt. 11, udpegede Kommunalbestyrelsen medlemmerne til opgaveudvalget.

Opgaveudvalget har ifølge kommissoriet haft til opgave at komme med anbefalinger og konkrete forslag til, hvordan kommunen og borgerne, herunder i samarbejde med politiet, kan:

- Bekæmpe indbrudstyvenes muligheder for at gennemføre indbrud i boliger, biler, både, butikker og virksomheder, fx ved at foreslå metoder, der stresser indbrudstyven, når uheldet er ude, og indbrudstyvene forsøger at begå indbrud eller tricktyverier.
- Forebygge indbrud i boliger, biler, både, butikker og virksomheder samt tricktyverier.

Opgaveudvalgets anbefalinger eftersendes, idet opgaveudvalgets sidste møde er torsdag den 25. april 2019.

Opgaveudvalget har mødtes 4 gange. På møderne har flere eksperter, som politiet, Det Kriminalpræventive Råd og Trygfonden, bidraget med faglig viden om udvalgt statistik og viden om bekæmpelse og forebyggelse af indbrud og tyveri fra boliger, biler, både,

butikker og virksomheder samt tricktyveri. Derudover har flere opgaveudvalgsmedlemmer suppleret med egne erfaringer med bekæmpelse og forebyggelse af indbrud og tyveri.

Oplæggene fungerede som en del af vidensgrundlaget og fundamentet for opgaveudvalgets videre arbejde med at kvalificere udfordringerne med indbrud og tyveri.

På opgaveudvalgets 3. møde var interesserede borgere, repræsentanter fra Seniorrådet og relevante eksperter inviteret til at kvalificere udvalgets foreløbige idéer og tanker til anbefalinger. De inviterede gæster gav udtryk for opbakning til opgaveudvalgets arbejde. Særligt ideen om nabohjælp og aktivt medborgerskab blev fremhævet.

Gentofte Kommune vil sikre at borgere, erhvervsdrivende og relevante aktører som politiet, branche- og interesseorganisationer m.fl. vil blive inddraget i realiseringen af opgaveudvalgets anbefalinger.

Indstilling
Det indstilles

Til Økonomiudvalget og Kommunalbestyrelsen:

At anbefalingerne fra opgaveudvalget vedtages.

Beslutninger
Udvalg: Økonomiudvalget **Dato:** 29-04-2019

Økonomiudvalget den 29. april 2019

Anbefales til Kommunalbestyrelsen.

Udvalg: Kommunalbestyrelsen **Dato:** 27-05-2019

Kommunalbestyrelsen den 27. maj 2019

Forelæggelse af: Borgmesteren

GENTOFTE KOMMUNE

Indlæg af: Jeanne Toxværd, Brigitta Rick, Søren B. Heisel og Kristine Kryger

Vedtagelse: Vedtaget med 17 stemmer (C, A, B, og F) for og 1 (Ø) imod, idet Borgmesteren bemyndiges til at ansøge relevante myndigheder om tilladelser til at effektuere "Vægterkorps – Gentofte." Jeanne Toxværd (Ø) stemte imod, idet: " Udvalgt statistik fremlagt for opgaveudvalget viser, at kriminaliteten i Gentofte Kommune er faldende, hvorfor etablering af et dyrt vægterkorps er udtryk for en uigennemtænkt meget dyr løsning. Der findes elektroniske muligheder der understøtter nabohjælp: www.nabolink.dk som er langt billigere. Såfremt man havde givet opgaveudvalget den fornødne tid, til at sætte sig ordentligt ind i området ville resultatet være langt bedre at forholde sig til politisk, i forhold til at understøtte relevante tiltag der bekæmper kriminalitet og er tryghedsfremmende. Vægterkorpsets opgaver som skitseret vil skabe større utryghed blandt borgerne i Gentofte Kommune."

Beslutninger udfyldes automatisk af systemet

Gentofte - fri for tyveri

Sammen forebygger og bekæmper vi indbrud og tyverier

GENTOFTE KOMMUNE

"Gentofte Kommune skal være et sikkert og trygt sted at bo og drive butik og virksomhed. Høje indbrudsstatistikker, oplevelser med indbrud og tricktyverier samt risikoen for indbrud udfordrer imidlertid borgernes tryghed i den private sfære. Samtidig påvirkes trygheden i butikker og virksomheder. Derfor er der brug for, at kommunen og borgerne sammen bekæmper og forebygger indbrud samt tricktyverier."

- Kommissorium for opgaveudvalget "Tryghed for borgerne"

Indledning

Gentofte Kommune har længe været plaget af et meget højt antal indbrud i boliger og tyveri fra biler samt et stort antal tyverier fra butikker og indbrud i virksomheder. Desuden opleves også en tendens til, at sejl- og motorbåde – særligt i Skovshoved Havn – udsættes for tyveri. Og der opleves ligeledes tricktyverier. Disse oplevelser med indbrud og tyverier samt risikoen herfor udfordrer borgernes tryghed.

På denne baggrund nedsatte Kommunalbestyrelsen den 28. januar 2019 opgaveudvalget "Tryghed for borgerne". Udvalget, der har bestået af 5 medlemmer af Kommunalbestyrelsen og 10 borgere, har arbejdet med, hvordan kommunen og borgerne, herunder i samarbejde med politiet, kan bekæmpe og forebygge indbrudstyvenes muligheder for at gennemføre indbrud i boliger, biler, både, butikker og virksomheder samt tricktyverier.

Resultatet af opgaveudvalgets arbejde er en anbefaling til Kommunalbestyrelsen om at vedtage 6 mål for tryghed i relation til forebyggelse og bekæmpelse af indbrud og tyveri samt 4 forslag til konkrete tiltag. Tiltagene supplerer og styrker hinanden og med det mål at virkeliggøre ambitionen om at gøre Gentofte fri for tyveri. Tiltagene skal ses i en sammenhæng og i relation til, hvad der kan gøres både før, under og efter tyvens besøg.

I processen frem til det endelige resultat har opgaveudvalget fået viden fra politiet, Det Kriminalpræventive Råd og Trygfonden og er blevet inspireret af erfaringer med konkrete indsatser fra nogle af udvalgets medlemmer samt været i dialog med råd og andre borgere, der har været interesserede i arbejdet. Tiltagene bygger bl.a. på evidensbaseret viden om forebyggelse og bekæmpelse af indbrud og tyveri, men også på udvalgets egne erfaringer og tanker om mulige nye veje, vi – som kommune og borgere m.fl. – kan forsøge at gå i fællesskab.

Tryghed handler om den individuelle og subjektive følelse af den tryghed, vi oplever og skaber sammen i lokalsamfundet. Disse tanker er en del af grundlaget for opgaveudvalgets samlede anbefaling.

Vores ambition er at skabe et Gentofte - fri for tyveri.

GENTOFTE - FRI FOR TYVERI

MÅL

TRYGHED I HJEMMET

HJEMMET ER VORES TRYGGE OG SIKRE BASE.

Det er det sted, vi har vores ejendele, som ikke blot er fysiske ting, men objekter fyldt med minder, gode oplevelser og mennesker, vi holder af. Når vi forlader vores hjem og vender tilbage igen, så skal vores hjem og ejendele
være, som da vi forlod dem.

PAS PÅ HINANDEN

VI BEVÆGER OS BLANDT HINANDEN DAGLIGT.

Vi møder mennesker, når vi er i vores nabolag, køber ind i den lokale butik, sejler eller kører bil. Når vi alligevel er ude, så hilser vi på naboen og holder et aktivt vågent øje med hinandens hjem og aktiver, så vi medvirker til at skræmme tyven væk.

OMSORG OG HJÆLP, NÅR UHELDET ER UDE

VI TAGER HÅND OM HINANDEN, NÅR UHELDET ER UDE.

Ved indbrud og tyveri bliver vores grænser overskredet, og oplevelsen er forbundet med en masse ubehagelige følelser som utryghed og vrede. Vores private og trygge sfære er blevet brudt og skal genopbygges. Første skridt på vejen til at kunne føle sig tryg igen er, at vi ved hvilke muligheder der er for hjælp, og at vi hjælper hinanden.

VÆR OPLYST OG GØR, HVAD DU SELV KAN

INFORMATION OM FOREBYGGELSE OG BEKÆMPELSE AF INDBRUD I BOLIGER OG VIRKSOMHEDER OG TYVERI FRA BILER, BÅDE OG BUTIKKER ER FRIT TILGÆNGELIGT.

Vi sørger for at være oplyste og informerede om, hvad vi selv kan gøre før, under og efter et indbrud eller tyveri og handler derefter. Vi sikrer vores boliger, fartøjer, butikker og virksomheder bedst muligt og har en adfærd, der mindsker risikoen for indbrud og tyverier.

HURTIG UDRYKNING OG SYNLIG TILSTEDEVÆRELSE

HVIS UHELDET ER UDE HANDLES DER HURTIGT.

Selvom vi selv har gjort alt, hvad vi kan for at forebygge, og uheldet alligevel er ude, så sikrer Gentofte Kommune at der bliver rykket hurtigt ud.

HVER FOR SIG OG SAMMEN

VI KAN MERE SAMMEN.

Gentofte Kommune understøtter forebyggelse og bekæmpelse af indbrud og tyveri. Borgerne kan bl.a. sikre hjemmet ved at sikre vinduer, døre og låse og holde øje med hinanden.Politiet rykker ud, og interesse- og brancheorganisationerne oplyser og informerer. Men for at lykkes, skal alle – som enkelt aktør og sammen – være mere årvågne.

GENTOFTE - FRI FOR TYVERI

KONKRETE TILTAG

INFORMATION OG KOMMUNIKATION

Gentofte Kommune oplyser og informerer borgere og erhvervsdrivende med tilpasset og målrettet erfaringsbaseret brutto-viden om konkrete mulige tiltag om forebyggelse og bekæmpelse af indbrud og tyveri, som kan skabe handling hos den enkelte.

"NABOHJÆLP - GENTOFTE"

Gentofte Kommune mobiliserer og aktiverer flere forskellige aktører og skaber flere nabohjælpere. "Nabohjælp - Gentofte" handler om boliger, men også om biler, både, butikker og virksomheder samt forebyggelse af tricktyverier.

"VÆGTERKORPS - GENTOFTE"

Gentofte Kommune sikrer, at der er hurtig hjælp og tryghed for borgerne, hvis der er indbrud i ens bolig. Tyven skal stresses og forstyrres i sit arbejde ved synlig og hurtig tilstedeværelse af "Vægterkorps - Gentofte".

TRYGHEDSAMBASSADØRER

Gentofte Kommune har løbende kontakt til og understøtter tryghedsambassadører, der skal aktivere og oplyse borgere og erhvervsdrivende i mindre lokalområder. Tryghedsambassadørerne skal styrke samarbejdet på tværs af aktører og give inspiration i forhold til at vise handling.

TILTAG

INFORMATION OG KOMMUNIKATION

"NABOHJÆLP - GENTOFTE"

"VÆGTERKORPS - GENTOFTE"

TRYGHEDSAMBASSADØRER

INFORMATION OG KOMMUNIKATION

Gentofte Kommune koordinerer og samler information.

Forebyggelse og bekæmpelse af indbrud og tyveri starter med information, og der findes en mængde information på nettet og andre kanaler fra aktører som eksempelvis politiet, forsikringsselskaberne, Det Kriminalpræventive Råd, Trygfonden, Bolius m.fl. Derudover findes information om fx nabohjælp, stopindbrud.dk og trykpoliti for blot at nævne nogle få.

Det kan være svært at skabe sig et overblik, og ofte skal man selv opsøge og sortere i de store mængder af information for at finde den viden, man har brug for. Det betyder, at informationen bliver svær at tilgå, og at man som borger eller erhvervsdrivende kun bliver informeret, hvis man selv er opsøgende.

Med tiltaget Information og Kommunikation samler Gentofte Kommune informationen, så den gøres let tilgængelig. Gentofte Kommune oplyser og informerer borgere og erhvervsdrivende med tilpasset og målrettet viden om emnet for at skabe bedre muligheder for handling hos den enkelte.

Tiltag **INFORMATION OG KOMMUNIKATION** består af følgende elementer

Gentofte Kommune udarbejder en startpakke med basisviden om sikring af bolig, bil, båd, butik eller virksomhed samt om, hvordan man skaber en god adfærd blandt hinanden før, under og efter et indbrud eller tyveri, og hvordan man i denne henseende kan være en bedre nabo i Gentofte. Startpakken sendes digitalt i e-boks.

Information og kommunikation også på kommunens biler.

Ved indkørsel til Gentofte Kommune opsættes skilte med sloganet "Gentofte - fri for tyveri" og med genkendeligt logo.

Gentofte Kommune gennemfører årlige kampagner f.eks. i højrisiko perioder, der kan være med til at sætte fokus på emnet og højne bevidstheden om, hvad man selv kan gøre for at forhindre besøg af tyven. Gentofte Kommune oplyser og formidler med det formål også at skabe handling hos borgere og erhvervsdrivende.

Gentofte Kommune kommunikerer skarpt og præcist om emnet. Det gøres under det fælles slogan "Gentofte - fri for tyveri" med tilhørende genkendeligt logo. For størst mulig effekt skal kommunikationen indeholde målrettede budskaber – på de sociale medier og i byrummet – der skal motivere forskellige målgrupper til god aktiv adfærd i forhold til forebyggelse og bekæmpelse af indbrud og tyverier. Dette gøres f.eks. ved at tilpasse kommunikationen, da det er forskelligt, hvad der mobiliserer og aktiverer forskellige borgere.

Gentofte Kommune etablerer en hotline i form af en telefon, sms-service el.lign., som borgere og erhvervsdrivende kan kontakte f.eks. hvis de oplever eller har oplevet et indbrud, hvis de har brug for sparring eller kunne tænke sig at gøre en indsats og gerne vil vide mere om, hvordan de kommer i gang eller andet.

Gentofte Kommune kommunikerer de 3 tiltag om "Nabohjælp - Gentofte", "Vægterkorps - Gentofte" og Tryghedsambassadører i tråd og sammenhæng med den overordnede kommunikation.

Realisering og aktører i **INFORMATION OG KOMMUNIKATION**

Gentofte Kommune påtager sig en aktiv faciliterende rolle som central aktør i "Gentofte - fri for tyveri". Kommunen formidler målrettet og overskuelig information til borgere og erhvervsdrivende, der samtidig forventes at gøre, hvad de selv kan for at forebygge og bekæmpe indbrud og tyveri. Det er væsentligt for effekten, at der, således også handles hos modtagerne af budskaberne.

Politiet udfører deres pligtmæssige opgaver og indsatser. Øvrige aktører understøtter med deres muligheder for indsatser.

Lokalt forventes Villabyerne, Gentofte Lige NU og andre relevante lokale medier løbende at informere om status, indsatser og vise de gode historier, ligesom borgerne selv kan gøre en aktiv indsats for at dele disse med hinanden og nabolaget f.eks. via de sociale medier.

TILTAG

INFORMATION OG KOMMUNIKATION

"NABOHJÆLP - GENTOFTE"

"VÆGTERKORPS - GENTOFTE"

TRYGHEDSAMBASSADØRER

"NABOHJÆLP - GENTOFTE"

Mange kender Nabohjælp fra bl.a. Det Kriminalpræventive Råd og Trygfonden. Nabohjælp retter sig mod borgerne, og hvad de kan gøre for at forebygge og bekæmpe indbrud i boligen. Ifølge Det Kriminalpræventive Råd vil 9 ud af 10 borgere rigtigt gerne nabohjælpe – men de mangler ofte en anledning og et direkte initiativ.

I 2019 er ca. 4.700 ud af kommunens samlede 33.139 husstande i Gentofte Kommune tilmeldt Nabohjælp . Det peger på et potentiale i at få mobiliseret og aktiveret endnu flere nabohjælpere. Erfaringerne tyder på, at dette kan gøres lettere, hvis borgere og kommune, i samarbejde med politiet og andre aktører, står sammen ved at hjælpe og understøtte hinanden i nabohjælpsindsatsen.

Tiltag **"NABOHJÆLP - GENTOFTE"** består af følgende elementer

I Gentofte Kommune vil vi arbejde med en udvidet nabohjælpsløsning, som tilpasses Gentoftes "DNA" og mønstre. I "Nabohjælp - Gentofte" er logoet fra Nabohjælp nyttigt, men en mere aktiv indsats gør i denne henseende én til en bedre nabo. En del af Gentoftes DNA er, at vi tror på, at vi kan mere, når vi skaber sammen. Fundamentet i "Nabohjælp - Gentofte" er derfor et øget samarbejde på tværs af aktører, hvor alle påtager sig et ansvar ved at handle – i fællesskab og hver for sig – og her vil Gentofte Kommune gå forrest og påtage sig en faciliterende rolle, som en central aktør. For ingen lykkes alene med at skabe et "Gentofte - fri for tyveri". Omdrejningspunktet er, at alle yder en aktiv indsats som en god nabohjælper.

Gentofte Kommune tilpasser "Nabohjælp - Gentofte", så nabohjælpen ikke kun handler om boliger, men også om biler, både, butikker og virksomheder samt forebyggelse af tricktyverier.

Gentofte Kommune aktiverer ikke kun borgerne, men også butiks- og erhversdrivende, foreninger og grundejerforeninger, branche- og interesseorganisationer, politi og private aktører som f.eks. forsikringsselskaber og vagtselskaber.

"Nabohjælp - Gentofte" understøttes af relevante eksisterende digitale platforme for nabohjælp herunder apps.

Realisering og aktører i **"NABOHJÆLP - GENTOFTE"**

Gentofte Kommune starter "Nabohjælp - Gentofte". Alle relevante aktører og interesserede samles f.eks. på et stormøde. Derudover kan grundejerforeningerne indtage en faciliterende rolle ved at støtte op og eksempelvis afholde mindre møder med hjælp fra Gentofte Kommune, politiet og andre. Erfaringen siger, at det kan være lettere at få hul på, når man mødes ansigt til ansigt og i fællesskab lokalt.

Gentofte Kommune hjælper borgere, der brænder for at gøre en forskel, og som påtager sig opgaven med at komme i gang, så engagementet gribes og understøttes. Nabohjælp kan kun lykkes ved initiativ og handling. Se også tiltaget "Tryghedsambassadører".

Gentofte Kommune indtager, som en central aktør i "Gentofte - fri for tyveri", en faciliterende rolle i "Nabohjælp-Gentofte" ved f.eks. at indgå et partnerskab med det nationale Nabohjælp, så der er et anerkendt brand at støtte op om.

Det er afgørende, at både borgere, erhvervsdrivende og andre relevante aktører går aktivt ind i "Nabohjælp-Gentofte", for at den ønskede effekt opnås – nemlig langt flere nabohjælpere.

Digitale løsninger som f.eks. en app indgår i muligheden for nemt og hurtigt at dele relevante oplysninger og iagttagelser i forbindelse med indbrud og forebyggelse heraf.

TILTAG

INFORMATION OG KOMMUNIKATION

"NABOHJÆLP - GENTOFTE"

"VÆGTERKORPS - GENTOFTE"

TRYGHEDSAMBASSADØRER

"VÆGTERKORPS - GENTOFTE"

Hurtig udrykning og synlig tilstedeværelse.

Den forventede længde af et indbrud er ikke mere end 5 minutter og højst 10 minutter, medmindre tyven fornemmer, at der er fred og ro. (Det Kriminalpræventive Råd)

Indbrudstyve vurderer risici og udbytte, når de begår indbrud. Hurtig udrykning og synlig tilstedeværelse gør det mere risikabelt – og mindre attraktivt – for tyven at begå indbrud i Gentofte Kommune.

Hurtig udrykning og synlig tilstedeværelse stresser tyven og forstyrrer tyven i sit arbejde – og det øger sandsynligheden for at fange tyven, f.eks. ved at "Vægterkorps - Gentofte" oplyser boligen/vejen, bruger megafon, tager fotos af tyven og nummerpladen på en bil.

Hurtig udrykning og synlig tilstedeværelse vil både give tryghed for den borger, der har været udsat for et indbrud, og vil forebygge, at det kan ske igen – i den samme bolig eller hos naboerne. Et indbrud øger således risikoen for indbrud i en radius på 200-400 meter omkring en bolig, hvor der har været indbrud, i 2-4 uger efter indbruddet.

Tiltag **"VÆGTERKORPS - GENTOFTE"** består af følgende elementer

- Gentofte Kommune sikrer, at der etableres et vægterkorps, der kan nå ud i hele kommunen indenfor 5 minutter i tilfælde af indbrud.

- Vægterkorpset består af 1 eller flere biler, som kører med udrykning, efter en alarm er gået, eller efter at vægterkorpset er blevet kontaktet. Kontakten til vægterkorpset kan ske på baggrund af en alarm, der er gået i boligen, eller gennem kontakt fra en borger, der har set noget mistænkeligt, som tyder på, at et indbrud er igang.

- Målet er, at vægterkorpset er på adressen, inden tyven er væk.

- Hurtig udrykning og synlig tilstedeværelse, hvis der er indbrud i ens bolig, giver tryghed.

- Sammen med de andre tiltag vil det gøre det besværligt at være tyv i Gentofte Kommune.

Realisering og aktører i "VÆGTERKORPS - GENTOFTE"

Borgerne får et telefonnummer til "Vægterkorps - Gentofte". De kan enten selv kontakte vægterkorpset eller sørge for, at deres vagtselskab viderestiller alarmen. Der kan desuden indtænkes digitale løsninger som en app el.lign.

Borgerne kan henvende sig, hvis en alarm er gået, fordi der har været indbrud i deres bolig, eller hvis de har set noget mistænkeligt hos sig selv, hos naboen eller et andet sted i kommunen, som tyder på, at et indbrud er igang.

Vægterkorpset kører ud til alle alarmer, der ikke er konstaterede fejlalarmer. De bliver på stedet og stresser tyven, indtil politiet eller alarmselskabet kommer og øger dermed sandsynligheden for, at tyven fanges, f.eks. ved at oplyse boligen/vejen, bruge megafon, tage fotos af tyven og nummerpladen på en bil.

Bekæmpelsen af indbruddene i Gentofte Kommune vil ske i et samarbejde med Nordsjællands Politi, som udfører myndighedsopgaven med at pågribe indbrudstyven og i øvrigt forebygger og efterforsker indbrud.

Gentofte Kommune etablerer det samlede projekt og evaluerer efter en periode erfaringerne med projektets drift.

Gentofte Kommune vil søge de relevante statslige myndigheder om de fornødne tilladelser og lovændringer herunder til, at "Vægterkorps - Gentofte" kan køre med udrykning, så opgaven kan gennemføres.

TILTAG

INFORMATION OG KOMMUNIKATION

"NABOHJÆLP - GENTOFTE"

"VÆGTERKORPS - GENTOFTE"

TRYGHEDSAMBASSADØRER

TRYGHEDSAMBASSADØRER

Der er brug for en tidlig og aktiv indsats fra alle for at gøre Gentofte fri for tyveri.

I Gentofte Kommune er der ca. 75.000 borgere, erhvervsdrivende og en række medarbejdere, der dagligt færdes rundt omkring i kommunen. Dertil kan lægges alle de øvrige aktører som eksempelvis politiet, foreninger og interesse- og brancheorganisationer. Alle vil gerne være med til at gøre Gentofte til en tryg by og bidrage til at forebygge og bekæmpe indbrud og tricktyverier.

Det kan være svært at vide, hvad man skal gøre, og hvad der er muligt. Engagementet skal opretholdes, også mens den enkelte forsøger at finde ud af, hvordan man kommer i gang.

Dem, der brænder for at gøre en forskel, skal hjælpes på vej.

Tiltag **TRYGHEDSAMBASSADØRER** består af følgende elementer

Tryghedsambassadører påtager sig at aktivere og oplyse andre i det område, man er ambassadør i, og til at fremme den daglige årvågenhed – både i det lokale nabolag og på de digitale platforme. Tryghedsambassadørerne er med til at styrke samarbejdet på tværs af aktører og handle på intentionerne samt være med til at hæve vidensniveauet om forebyggelse og bekæmpelse af indbrud og tyveri i kommunen.

Gentofte Kommune understøtter og giver tryghedsambassadører værktøjer, så de kan videreformidle deres engagement. Tryghedsambassadørerne kan samles i et fællesskab eller med borgere i mindre, lokale områder. Man kan således blive tryghedsambassadør for et mindre område og gerne sammen med andre i samme område.

Realisering og aktører i **TRYGHEDSAMBASSADØRER**

Tryghedsambassadørerne omfatter flere aktører, der kan bidrage med hver deres, og som har hver deres styrker:

"Borgertryghedsambassadøren" er en nabohjælper med vigtigt kendskab til sit lokalområde og med særlig viden om hvilke aktører, der er vigtige at få aktiveret. Borgertryghedsambassadøren er en naturlig samtalepartner med sine medborgere. Tryghedsambassadøren "klædes på" med kommunalt samlet information om emnet og oplyses om konkrete tiltag fra blandt andet aktører som Trygfonden, Det Kriminalpræventive Råd, Nordsjællands Politi, interesse- og brancheorganisationer og det lokale erhvervsliv m.fl. med henblik på oplysning og motivation af andre.

"Den kommunale tryghedsambassadør" har et kendskab til dagligdagen i det område, vedkommende arbejder i. En tryghedsambassadør kan eksempelvis være lærer, sundhedsplejerske, hjemmehjælper eller driftspersonale inden for Park og Vej. Den kommunale tryghedsambassadør er f.eks. med til at informere og motivere børnene i skolen mht., hvad man kan gøre for at forebygge indbrud i hjemmet. Børnene kan derefter gå hjem til sine forældre og fortælle dem, hvordan de kan handle. Samtidig kan tryghedsambassadørerne holde et vågent øje som f.eks. hjemmehjælperen og park- og vejmedarbejderen, der dagligt færdes i lokalområdet og skal være opmærksom på mistænkelige forhold.

Politiet har sine pligtmæssige opgaver med bl.a. at bidrage med lokale data og afholde oplæg om forebyggelse, brancheorganisationerne og andre kan rådgive borgere eller virksomheder i f.eks. skalsikring, og Det Kriminalpræventive Råd kan undervise i forebyggelse og tryghedsvandringer.

OPGAVEUDVALG "TRYGHED FOR BORGERNE"

Februar-april 2019

MEDLEMMER

Hans Toft (formand)
Pia Nyring (næstformand)
Jesper Marcus
Louisa S. Bøttkjær
Brigitta Rick

Hanne Baastrup Søndergaard
Jon Egelund
Jørgen Simmelsgaard
Michael Dall
Georg Sandersen
Pernille Mølgaard Toft
Michael Siboni
Carsten Vammen
Morten Brudholm
Tage Christiansen

GENTOFTE KOMMUNE
KOMMUNALBESTYRELSEN

KOPI

Transportminister Benny Engelbrecht
Transport- og Boligministeriet
Frederiksholms Kanal 27 F
1220 København K.

15. juli 2019
EMN-2019-01865

Kære Benny Engelbrecht,

Tillykke med posten som transportminister – jeg ser frem til et godt og konstruktivt samarbejde.

Måske har du haft lejlighed til at følge debatten om Gentofte Kommune som en af de mest indbrudsplagede kommuner i Europa og vores initiativer til at nedbringet antallet af tyverier. I forhold til indbyggertallet er der ca. tre gange flere indbrud i Danmark end i vores nabolande Norge, Sverige og Tyskland. Og Gentofte Kommune har i dag en kedelig førerposition ikke bare i Danmark, men i Europa.

Velfærd handler også om den lokale tryghed. Derfor har vi i Gentofte Kommune besluttet, at vi vil finde nye måder at stresse indbrudstyve på, så det bliver vanskeligere at bryde ind i vores boliger, biler, butikker og virksomheder mv.

Gentofte Kommune nedsatte på den baggrund den 28. januar 2019 et opgaveudvalg (§17, stk. 4-udvalg), med deltagelse af 10 borgere og 5 politikere, der skulle finde løsninger på, hvordan kommunen og borgerne, blandt andet i samarbejde med politiet, kan bekæmpe og forebygge indbrud. Kommunalbestyrelsen tiltrådte opgaveudvalgets anbefalinger den 27. maj 2019 og skal nu i gang med at implementere opgaveudvalgets anbefalinger, herunder de konkrete tiltag.

En af opgaveudvalgets anbefalinger er, at der oprettes et "Vægterkorps – Gentofte", der kan køre med udrykning. I den forbindelse er der imidlertid brug for tilvejebringelse af det fornødne lovgrundlag.

Formålet med et vægterkorps, der kan rykke hurtigt ud og være synligt tilstede, er først og fremmest at stresse og forstyrre indbrudstyven, øge sandsynligheden for at fange tyven og at forebygge, at det kan ske igen. Det Kriminalpræventive Råd har vurderet, at den forventede længde af et indbrud ikke er mere end 5 minutter og højst 10 minutter, medmindre tyven

foremmer, at der er fred og ro til at "arbejde". Der er derfor brug for en løsning, der sikrer tilstedeværelse indenfor det tidsrum.

Vægterkorpset skal bestå af en eller flere biler, som kører med udrykning, efter en alarm er gået, eller efter at vægterkorpset er blevet kontaktet. Målet er, at vægterkorpset er på adressen, inden indbrudstyven er væk.

Vægterkorpset bliver på stedet og stresser indbrudstyven – f.eks. ved at oplyse boligen/vejen, bruge megafon, tage fotos af indbrudstyven og nummerpladen på en bil – indtil politiet eller alarmselskabet kommer, og øger således sandsynligheden for at indbrudstyven pågribes. Det er naturligvis fortsat Nordsjællands Politi, som udfører myndighedsopgaven med at pågribe indbrudstyven og efterforsker indbrud samt i øvrigt deltage i det forebyggende arbejde.

Det forventes, at opgaven vil blive løst ved at indgå en kontrakt med et vagtselskab efter forudgående udbud.

Gentofte Kommune skal på denne baggrund anmode transportministeren om at ændre bekendtgørelsen om udrykningskørsel, således at vægterkorpset vil kunne køre med udrykning. Kun herved vil vægterkorpset kunne nå frem inden for 5 minutter.

Efter kommunalbestyrelsens vedtagelse af opgaveudvalgets anbefalinger, har forvaltningen arbejdet videre med implementeringen. I denne forbindelse overvejes det også at anvende droner i opgaveløsningen, således at der fra et eller flere steder i kommunen kan sendes droner ud i stedet for eller som et supplement til vægterne.

Gentofte Kommune skal derfor endvidere anmode transportministeren om at ændre bekendtgørelsen om flyvning med droner, således at droner kan anvendes i opgaveløsningen.

Jeg håber at kunne få lejlighed til at uddybe og drøfte vores initiativer på et møde med dig og vil tillade mig at kontakte din sekretær om en mulig mødedato.

Jeg vedlægger til din orientering kopi af brev af d.d. til justitsministeren, hvori Gentofte Kommune anmoder justitsministeren om, at tilvejebringe det fornødne lovgrundlag, der gør det muligt for kommunerne at etablere et vægterkorps.

Med venlig hilsen

Hans Toft

Kopi af dette brev med bilag sendt til: Justitsminister Nick Hækkerup, politidirektør Jens-Christian Bülow og Kommunernes Landsforening.

Vedlagt:

- Referat af kommunalbestyrelsens møde den 27. maj 2019, dagsordenens punkt 13.
- "Gentofte fri for tyveri. Sammen forebygger og bekæmper vi indbrud og tyverier".
- Kopi af brev til justitsminister Nick Hækkerup.

Relateret document 3/3

Dokument Navn:	**Skema 1 - Tryghed for borgerne.xlsx**
Dokument Titel:	**Skema 1 - Tryghed for borgerne**
Dokument ID:	**3071542**

SKEMA 1

Opgaveområde: **Dato:**

Tværgående Funktioner/JURA **12-08-2019**

ANLÆGSBEVILLING/ANLÆGSREGNSKAB

Projektnavn:

Opfølgning på anbefalinger fra opgaveudvalget Tryghed for borgerne

	PROJEKTFORSLAG Specifikation af udgifter	EFTER UDBUD Specifikation af anlægsbevilling	REGNSKAB
OMKOSTNINGER:	**800.000**		
Udvikling af kampagne og kampagnemateriale, samt løn til projektleder			
I ALT EKSL. MOMS	**800.000**	**-**	**-**

Dokument Navn:	**Logbog Bellevue stiforløb.docx**
Dokument Titel:	**Logbog Bellevue stiforløb**
Dokument ID:	**2745416**
Placering:	**Emnesager/Anlægsregnskab – Bellevue stiforløb/Dokumenter**
Dagsordens titel	**Anlægsregnskab - Stiforløb Bellevue Strand**
Dagsordenspunkt nr	**7**
Appendix nr	**1**
Relaterede Dokumenter:	**3**

Dette dokument blev genereret af getorganized for SharePoint

LOGBOG
for
Anlæg af Bellevue stiforløb

Dato: 10.07.2019

Sagsansvarlig: Byggestyrer:

Jakob Zabel, JCZA

BESKRIVELSE AF ANLÆGSPROJEKTET:

Projektet tager udgangspunkt i Helhedsplanen for Bellevue Strandpark, og omfatter etablering af en ny promenadesti i beton, der forbinder parkeringspladsen i syd med kioskbygningen ved kajakklubben. Der er lagt særlig vægt på at promenaden kan benyttes af alle.

Projektet har indeholdt anlæg af en lav støttemur mod Strandvejen, der forhindrer erosion af skråningen og samtidig kan anvendes som et siddemøbel for strandgæster i hele murens længde.

Lyngby-Taarbæk Kommune deltager økonomisk ift. ejerandel (2/33).

Tilgængelighedsforum har bidraget med 80.850 kr. til dækning af supplerende projekteringsomkostninger.

POLITISK BEHANDLING:

Udvalg	Dato	Dagsordens pkt. nr.	Formål	Beslutning og mindretalsudtalelser
ØU	21.08.2017	12	Anlægsbevilling, indstilling	Anbefales til Kommunalbestyrelsen.
KB	28.08-2017	13	Anlægsbevilling, godkendelse	Enstemmigt vedtaget.

RÅDGIVNING:

Rådgivningsform	Fagområde	Rådgivernavn
Projektering	Anlæg	NIRAS A/S

UDBUD:

Entrepriseform	Udbudsform	Tildelingskriterium
Hovedentreprise	Indbudt licitation med 3 bydende	Mest fordelagtige pris

INDBUDTE ENTREPRENØRER, HOVEDENTREPRISE				
Navn	**Indenfor kommunen**	**Dato for afgivelse af bud**	**Tilbudssum ekskl. moms**	**Evt. forbehold**
Per Aarsleff A/S (valgt)		13.08.2018	3.615.778	
OK Nygaard A/S		10.08.2018	4.328.235	
CG Jensen A/S		12.08.2018	4.194.000	

ANLÆGSREGNSKAB:

Den samlede anlægsbevilling er på 3.500.000 kr., og der er brugt 3.656.025 kr. i udgift samt en indtægt på 146.538 kr. i indtægt, svarende til et nettomerforbrug på 9.487 kr.

Entreprise:		**Kontraktsum kr. 2.965.000**
Identifikation	**Beløb kr.**	**Beskrivelse**
Samlede tillæg	88.040	Uforudsete udgifter vedr. etablering af køreplader på stranden
Betalt i alt	3.053.040	

Afvigelser på poster over 50.000 kr.:

Afvigelser på alle poster på 50.000 kr. og derover i forhold til den specifikation, der er godkendt af Økonomiudvalget (og Kommunalbestyrelsen):		
Identifikation	**Beløb kr.**	**Beskrivelse**
Omkostninger/ uforudseelige udgifter	67.985	Der blev bestilt ekstra rådgivningstimer efter medgået tid, idet der opstod behov for yderligere projektering.
Udførelse	88.040	Uforudsete udgifter vedr. etablering af køreplader på stranden
Indtægter	-146.538	Lyngby-Taarbæk Kommune bidrager økonomisk ift. ejerandel (2/33).

VIGTIGE DATOER:

Emne	**Dato(er)**
Opstart	20.09.2018
Afleveringsforretning	14.02.2019
Projektet endeligt afsluttet	10.07.2019

Relateret document 2/3

Dokument Navn:	**Skema 1 - Bellevue stiforløb.xlsx**
Dokument Titel:	**Skema 1 - Bellevue stiforløb**
Dokument ID:	**2745453**

SKEMA 1

Opgaveområde: **Dato:**

Teknik & Miljø **10.07.2019**

ANLÆGSBEVILLING/ANLÆGSREGNSKAB

Projektnavn:

Bellevue stiforløb

	PROJEKTFORSLAG Specifikation af udgifter	EFTER UDBUD Specifikation af anlægsbevilling	REGNSKAB
KATEGORIER:			
OMKOSTNINGER		340.000	602.985
UDFØRELSE	3.500.000	2.965.000	3.053.040
UFORUDSEELIGE UDGIFTER		195.000	
INDTÆGTER			-146.538
I ALT EKSL. MOMS	3.500.000	3.500.000	3.509.487

Relateret document 3/3

Dokument Navn:	**Skema 2 - Bellevue stiforløb.pdf**
Dokument Titel:	**Skema 2 - Bellevue stiforløb**
Dokument ID:	**3046451**

SKEMA 2

REGNSKAB FOR ANLÆGSBEVILLING

Teknik og Miljø indstiller, at nedenstående regnskab godkendes:

Projektnavn:
Bellevue stiforløb

Sted nr: 833040101*

Adresse: Bellevue Strandpark

Sagsansvarlig: Jakob Zabel

Login: JCZA

Anlægsbevillinger	Dato	Dagsordenpkt. nr.	Formål ved anlægsbevilling
3.500.000 kr.	28.08.2017	13	Projektering og udførelse

Anlægsbevillinger i alt	Forbrug i alt	Mer/mindre udgift	Indtægt	Mer/mindre indtægt
3.500.000 kr.	3.656.025 kr.	156.025 kr.	0 kr.	-146.538 kr.
		4 %		- %

Opgaveområdets bemærkninger:

Der er ikke givet en indtægtsbevilling, men indtægten fra Lyngby-Taarbæk kommune dækker merforbruget.

Opgaveområdets underskrift:

Dato: 11/7 - 2019

Dokument Navn:	**bilag 1 ansøgning med bilag.docx**
Dokument Titel:	**bilag 1 ansøgning med bilag**
Dokument ID:	**3066449**
Placering:	**Emnesager/Klimakommune Plus (aftale)/Dokumenter**
Dagsordens titel	**Klimakommune Plus**
Dagsordenspunkt nr	**8**
Appendix nr	**1**
Relaterede Dokumenter:	**1**

Dette dokument blev genereret af getorganized for SharePoint

Danmarks Naturfredningsforening
Masnedøgade 20
2100 København
Att. Jens la Cour

X. august 2019
Sagsnr. EMN-2016-02946

UDKAST

Vedr.: Ansøgning om Klimakommune+

Kære Danmarks Naturfredningsforening

Gentofte Kommune arbejder seriøst og målrettet på at blive en stadig mere bæredygtig og klimavenlig kommune. For at tage næste skridt er det besluttet, som en del af Budgetaftale 2019-2020, at Gentofte Kommune vil være Klimakommune+.

Jf. jeres kriterier for at blive Klimakommune+ melder vi ind med følgende indsatser:

- Klimatilpasning
- Energirenovering
- Ansvarlig Kommune

Klimatilpasning

Gentofte Kommune gør en stor indsats med at klimatilpasse kommunen for at sikre bedre håndtering af de øgede mængder regn og for at undgå oversvømmelser. Ud af mange klimatilpasningsaktiviteter indmelder vi 3 igangværende eller nært forestående projekter, som udover at håndtere oversvømmelser også bidrager til udvikling af et mere grønt Gentofte med positive klimaeffekter i form af bl.a. CO2-optag. De tre projekter udgør klimatilpasning af Mosegårdskvarteret, Gentofterenden og Høeghsmindevej/Smakkegårdsvej. For nærmere beskrivelse af de konkrete projekter henvises til bilag 1 samt udfyldte skemaer for hvert af de tre projekter.

Energirenovering

Gentofte Kommune har stor fokus på energirenovering af egne, kommunale bygninger men udfører ligeledes projekter, der har til formål at fremme energirenovering hos kommunens virksomheder og hos private boliger.

Med vores deltagelse i Gate21 projekterne 'Bæredygtig Bundlinje' og 'Styr Energien' har vi tilbudt lokale virksomheder at få hjælp til at udvikle grønne forretningsplaner, der har fokus på at reducere energiforbruget og fokusere på generelt at nedbringe forbruget af el, vand, varme samt materialer. Beskrivelser af disse projekter fremgår af bilag 2 samt udfyldte skemaer for hvert af de to projekter.

Gentofte Kommune gennemfører aktuelt projektet 'Grøn Hverdag', hvor 10 familier er i gang med en grøn omstilling hen imod en mere bæredygtig livsstil og hverdag, herunder energibesparelser i boligerne. Projektet er nærmere beskrevet i bilag 2 samt i det udfyldte skema.

Ansvarlig Kommune

Gentofte Kommune investerer pt. ikke i aktier eller obligationer og har dermed heller ingen investeringer i fossile brændsler. Gentofte Kommune forpligter sig til at være 'Ansvarlig Kommune' ved ikke at investere i fossile selskaber.

Dokumentation for politisk vedtagelse ved kommunalbestyrelsesmøde d. 26. august af de indmeldte kriterier, herunder at være 'Ansvarlig Kommune' fremgår af følgende link xxxx

Andre klima- og bæredygtighedsinitiativer

Yderligere kan vi tilføje, at Gentofte Kommune arbejder med det bærende princip, at borgere, virksomheder, foreninger, kommune, institutioner m.fl. – har et fælles ansvar for at fremme bæredygtig adfærd. Derfor har vi i kommunens bæredygtighedsstrategi "Sammen om et bæredygtigt Gentofte" fra 2017 haft det formål at inddrage alle aktører i udviklingen af et mere bæredygtigt Gentofte, herunder klimaindsatser jf. bl.a. FN's verdensmål nr. 11 og 13.

Der er i kommunens budget afsat 4,5 mio. kr. i perioden 2020-2022 til klima- og bæredygtighedsinitiativer.

Vi håber, at Gentofte Kommune med denne ansøgning kan komme i betragtning som Klimakommune+.

Vi står naturligvis til rådighed for yderligere oplysninger.

Med venlig hilsen

Liselotte Ludvigsen

Afdelingsleder, Natur og Miljø

Bilag 1 Baggrundsdokument vedr. Klimatilpasning

Klimatilpasning

Gentofte Kommune gør en stor indsats med at klimatilpasse kommunen for at sikre bedre håndtering af de øgede mængder regn og for at undgå oversvømmelser.

Arbejdet med - og mål for - klimatilpasningen er beskrevet i kommunens klimatilpasningsplan (som er indarbejdet i Kommuneplanen) samt i kommunens spildevandsplan.

Kommunen har stort fokus på at tænke klimatilpasning ind i udviklingen af byen, så der skabes multifunktionalitet i byrummet. I kommunens bæredygtighedsstrategi, som er blevet til sammen med borgerne, er klimatilpasning og udvikling af grønne og blå løsninger i bybilledet et indsatsområde, som ønskes udviklet i tæt samarbejde med forsyningsselskabet Novafos samt borgere, virksomheder og foreninger.

Kommunen har et langsigtet mål om, at hele kommunen skal være vejvandsseparereret i 2055, dvs at håndteringen af regnvand skal adskilles fra håndtering af spildevand. Hvor det er muligt vil vejvandssepareringen også blive suppleret med grønne løsninger på terræn.

Trods udbygning af spildevandssystemet vil der fortsat opstå situationer med store regnmængder efter skybrud, som ikke kan håndteres. Kommuneplanen peger her på, at der i klimatilpasningen skal etableres kanaler, render og grøfter til bortledning af regnvand samt reserveres arealer, der kan anvendes til midlertidig oversvømmelse.

Gentofte Kommune har de sidste ca. 10 år været i fuld gang med udførelsen af en række klimatilpasnings- og klimaprojekter. De større klimatilpasningsprojekter udføres af eller sammen med Novafos, og herudover har borgerne gjort en stor indsats på egen grund med bl.a. at afkoble regnvand fra kloakken, idet mere end 4.000 boligenheder har etableret lokale afkoblinger af regnvandet.

De sidste ca. 5 år har Novafos haft fokus på at etablere den 'hovedinfrastruktur' for vores afløbssystem, der for fremtiden vil gøre det muligt at opsamle og forsinke regnvandet i kommunen og lede det til recipient, hvor Øresund er den primære aftager.

Hovedinfrastrukturen udgøres bl.a. af den etablerede skybrudstunnel i Hellerup, den udvidede kloakledning Kildeskovsrenden samt bassinledningen ved Skovshoved. Herudover vil der over de næste år blive etableret den større Svanemøllen Skybrudstunnel i samarbejde med Københavns og Gladsaxe Kommuner, som skal håndtere skybrudshændelser i den sydlige del af kommunen. Skybrudstunnelerne og vejvandssepareringen udgør således 'grundstenen' i klimatilpasningen, som vil have den miljøeffekt, at vi får færre overløb af spildevand til vore recipienter, så vi kan opretholde en god vandkvalitet i søer/vandløb samt god badevandskvalitet ved kommunens kyster. Hovedinfrastrukturen vil ligeledes være afgørende for at få koblet de fremtidige grønne klimatilpasningsprojekter på denne hovedinfrastruktur.

Sideløbende med at få opbygget denne infrastruktur har der været fuld gang i de klimatilpasningsprojekter, som også indbefatter grønne, rekreative løsninger i byrummet. Nedenfor beskrives de to større grønne klimatilpasningsprojekter hhv. Gentofterenden og Mosegårdskvarteret, som kommunen er i gang med p.t. samt det større Kildeskovsrendens Opland, som er det næste opland, Novafos og kommunen skal i gang

med at klimatilpasse. Et snarligt projekt ved Høeghsmindevej/Smakkegårdsvej beskrives særskilt, som et af mange fremtidige projekter i Kildeskovsrendens Opland.

IGANGVÆRENDE KLIMATILPASNINGSPROJEKTER

KLIMATILPASNING LANGS GENTOFTERENDEN

Gennem en årrække har Gentofterenden været under pres, når det regner kraftigt. Renden bliver nu udvidet, så den bliver både dybere og bredere og får et dobbeltprofil, så den kan rumme mere regnvand og regnvandet ikke oversvømmer huse, haver og stier. Når det ikke regner, fremstår renden som en grøn kile, hvor vandet blot løber stille og roligt i bunden af renden.

FORMÅL OG FORVENTET EFFEKT

Med projektet udvides kapaciteten fra en 2-års hændelse til en 10-års hændelse. Som en integreret del af klimatilpasningen skabes der et rekreativt område langs Gentofterenden: På den ene side et naturbånd og på den anden side et pendlerstrøg. På det grønne skrånende areal plantes træer og buske samt en blanding af vandtålende græsser og blomster, som ikke kræver megen pleje. Den dobbeltrettede gang- og cykelsti bliver anlagt, så den forbliver tør. Det rekreative område på begge sider af renden udformes, så det bliver åbent og trygt at færdes i.

Grøn transportkorridor og rekreativt område

Ud over at klimatilpasse området vil Gentofterenden efter udvidelsen fungere som en grøn transportkorridor igennem kommunen og samtidig anvendes som en rekreativ grøn kile. Når Gentofterenden står færdig, kan den blandt andet krydses via fem gangbroer. Gangbroerne vil sikre god tilgængelighed og sammenhæng mellem naturbånd og pendlersti for områdets brugere.

Spredningskorridor/faunapassage/biodiversitet

Inden igangsættelse af klimatilpasningsprojektet udgjorde Gentofterenden et delvist kunstigt anlagt/kraftigt modificeret vandløb med flisebelagt bund, ringe fald og slyngningsgrad. Efter udvidelsen af renden vil vandløbet få et lidt mere slynget profil, hvilket forventes at kunne forbedre iltindholdet i Gentofterenden. Højere iltindhold kan være med til at forbedre vandkvaliteten, hvilket på sigt kan berige renden med flere forskellige plante- og dyrearter. Derudover vil en åbning af den tidligere rørlagte strækning fra Ellemosevej til Farumbanen samt underføringen ved Tuborg Haveby skabe en større kontinuitet i vandløbet, hvilket også kan være med til at forbedre spredningsmulighederne.

Beplantningen langs brinkerne udgjorde før græsrabat, og nu bliver der sået enggræsser på skråningerne, som giver mere føde til insekter/bier og med mulighed for større artsdiversitet for både dyre- og planteliv samt spredningskorridor for visse arter. Der forventes endvidere en større biodiversitet på strækningen langs vandløbet, da der plantes syv forskellige træarter til gengæld for den ene træart, som stod der før (kastanie). Der er således plantet 50 træer på strækningerne fra Snerlevej mod Lyngbyvej og fra Dyssegårdsvej mod Ved Renden. I faktaboksen herunder er resumeret, hvilke planter, der er plantet.

CO2-binding

Projektet vil bidrage til klimaeffekt i form af CO2 binding. Det grønne område omkring Gentofterenden anslås at udgøre ca. 17.000 m2. Sammenlignet med forholdene før klimatilpasningen vil klimatilpasningsprojektet medføre ca. 1.700 m2 mere begrønning.

Med baggrund i de omregningsfaktorer, der er nævnt i DN's baggrundsnotat[1] (der nævnes omregningsfaktor på 1,2-2,9 kg CO2/m2 for ekstensiv/intensiv begrønning samt 3,8-22,6 kg/m2 for parker)

anvendes omregningsfaktorer på hhv. 1 kg CO2/m2 (lavt sat) og 10 kg CO2/m2 (højt sat) for kvantificering af CO2 optaget ved Gentofterenden.

Det grønne areal omkring Gentofterenden vurderes samlet at optage 17-170 tons CO2. Den supplerende begrønning, der vil blive tilført området med de nye klimatilpasningsprojekt anslås at kunne binde 1,7-17 tons CO2.

Mindre påvirkning fra spildevandsoverløb
Udvidelsen af Gentofterenden skal ses som første skridt i den samlede plan for håndtering af kraftige regnhændelser og skybrud i oplandet. Det næste skridt er, når Svanemøllen Skybrudstunnel er etableret (forventet anlægsopstart i 2022-23), at lede regnvand fra Gentofterenden og fra oplandet til tunnelen. Denne samlede plan vil give væsentlig færre overløb af spildevand og en reduktion i spildevandspåvirkningen af renden. Med færre overløb fra fælleskloakken vil miljøpåvirkningen af Gentofterenden blive reduceret og dermed forventes en endnu bedre vandkvalitet.

Forbedret naturindhold
Natur og Miljø, Gentofte Kommune har haft drøftelser blandt andet med DN Gentofte om, at der efter projektets udførelse, når beplantningen har etableret sig, og der har indfundet sig en ny naturtilstand, vil blive undersøgt muligheden for at udpege Gentofterenden som en §3-beskyttet naturtype jf. Naturbeskyttelsesloven.

Visualisering af Gentofterenden.

HVILKE AKTØRER INDGÅR:
Projektet etableres som et medfinansieringsprojekt mellem Gentofte Kommune og Novafos med Rambøll som rådgiver og NCC som entreprenør.

HVORNÅR TRÅDTE I KRAFT/AFSLUTTES?
Projektet har været i gang i 2 år og er nu i sin sidste fase og forventes afsluttet i efteråret 2019.

KONTAKTPERSON:

Park- og vejchef Henning Uldal, Gentofte Kommune

Arne Kristensen, Novafos

FAKTA OM GENTOFTERENDEN

Renden strækker sig fra Engstien i nord til Ved Renden i syd – i alt ca. 1,5 kilometer.

Anlægges fra sommeren 2017 til sommeren 2019

Er dimensioneret til en såkaldt 10-års hændelse – det vil sige regnvand i et omfang, som man forventer vil komme hvert 10. år.

NYE TRÆER OG HÆKKE

Langs renden plantes:
Himalajabirk – Betula utilis. Maksimal 16-18 m høj inklusiv trækone.
Hæg – Prunus padus ”Select”. Maksimal 12-14 m høj inklusiv trækrone.
Navr – Acer campestre ”Elsrijk”. Maksimal 14-16 m høj inklusiv trækrone.
Pommersk pil – Salix daphnoides. Maksimal 6-8 m høj inklusiv trækrone.
Rødel – Alnus glutinosa. Maksimal 12-14 m høj inklusiv trækrone.
Vildæble – Malus sylvestris ”Masyl”. Maksimal 12-14 m høj inklusiv trækrone. Almindelig frihøjde.
Vildæble – Malus sylvestris ”Masyl”. Maksimal 12-14 m høj inklusiv trækrone. Lavere frihøjde.
Liguster – Liguster vulgaris. Færdig hæk 1,5 m

KLIMATILPASNING MOSEGÅRDSKVARTERET

De lavereliggende boliger i Mosegårdskvarteret har været ramt af flere oversvømmelser med opstigende vand fra kloakkerne ved kraftig regn. Klimatilpasningsprojektet i Mosegårdskvarteret omfatter lokal afledning af regnvand (LAR) på offentlige vejarealer med forsinkelse af regnvandet i vejbede og bassiner og afledning af regnvandet til Nymosen. Håndteringen af regnvandet i området er sket i tæt dialog med de lokale borgere.

Nyetablerede forbassiner til rensning af regnvand kombineres med rekreative løsninger

FORMÅL OG FORVENTET EFFEKT

Mosegårdskvarteret er udvalgt som et af de første villakvarterer, som bliver klimatilpasset i Gentofte Kommune. Mosegårdskvarteret ligger ved Nymosen, der har kapacitet til at opmagasinere store mængder regnvand fra oplandet. Fra Nymosen skal vandet ledes videre via Gentofterenden og vandløb i København, Emdrup Sø og de indre søer, for til sidst at ende i Øresund.

Formålet med klimatilpasningsprojektet i Mosegårdskvarteret er at afkoble vejvand og delvist tagvand i et fælleskloakeret område med kapacitetsproblemer i afløbssystemet samt at håndtere skybrudshændelser.

Regnen ledes gennem bede på vejarealet og via vådbassiner, hvor det renses, inden det ledes til Nymosen. Ved at afkoble regnvand fra fælleskloakken skabes mere plads i kloaknettet med den effekt, at der fremover vil ske færre overløb af spildevand til Nymosen.

Med projektet mindskes risikoen for oversvømmelse på private matrikler (op til en 100-års hændelse), og risikoen for oversvømmelse på terræn/vejareal minimeres (op til en 5-års hændelse).

Rekreativt område
Vådbassinerne udformes som små søer, som er indpasset bedst muligt i landskabet og i forhold til Nymosen.

Beplantningen omkring søerne er tilpasset et naturligt udtryk, med overvejende hjemmehørende arter. Valget af planter/arter er med til at skabe størst mulig variation henover året og større biodiversitet.

Søerne tilfører overgangen mellem Mosegårdskvarteret og Nymosen et ekstra rekreativt lag, med mulighed for at komme tæt på naturen og vandet. Vandoverfladen på de to nyetablerede bassiner er på i alt 731 m2.

Vejbedene er yderligere med til at skabe merværdi af vejrummet i boligkvarteret og danne mindre grønne oaser langs de befæstede veje og dermed understøtte den allerede grønne karakter, som boligområdet har. Vejbedene tilplantes med forskellige salt-, tørke-, og vandtålende stauder, således at der skabes mest mulig variation over året.

CO2 binding
I projektet indgår plantning af 37 træer samt 105 buske af forskellige arter (se boks nedenfor). Herudover er 620 m2 af et tidligere asfalteret/befæstet vejareal omdannet til begrønnede vejbede ligesom der skabes små 3.000 m2 grønt areal omkring bassinarealerne ved Nymosen.

Projektets begrønning vurderes at bidrage til klimaeffekt i form af CO2 binding. Med baggrund i de omregningsfaktorer, der er nævnt i DN's baggrundsnotat[1] (der nævnes omregningsfaktor på 1,2-2,9 kg CO2/m2 for ekstensiv/intensiv begrønning samt 3,8-22,6 kg/m2 for parker) anvendes omregningsfaktorer på hhv. 1 kg CO2/m2 (lavt sat) og 10 kg CO2/m2 (højt sat) for kvantificering af CO2 optaget ved Mosegårdskvarteret.

Udfra et begrønnet areal på ca. 3.600 m2 vurderes CO2 bindingen at udgøre i intervallet 3,6-36 tons CO2.

Bedre vandkvalitet i Nymosen
I og med at Nymosen fremover vil være langt mindre påvirket af spildevandsoverløb vil tilførsel af næringsstoffer, metaller og andre miljøfremmede stoffer blive mindre. Samtidig indebærer projektet en årlig merudledning af renset regnvand og skybrudsvand til Nymosen, som skaber en større vandudskiftning i mosen. Hensigten med klimatilpasningsprojektet er dermed også at skabe en bedre vandkvalitet i mosen.

For at følge effekterne af klimatilpasningsprojektet på natur- og vandkvaliteten i Nymosen er der som led i projektet indledningsvist udført en grundig forundersøgelse af Nymosen i 2017, som udgør 'base-line' for mosens kvalitet inden udførelse af klimatilpasningsprojektet.

Som led i udledningstilladelsen har kommunen stillet vilkår om, at der skal ske løbende overvågning af vandkvaliteten i mosen i en årrække frem, så man vil kunne følge effekten af klimatilpasningen.

Positiv betydning for naturindholdet
Mosegårdsprojektet forventes også at have en positiv betydning for naturindholdet i og omkring mosen. Både som resultat af den forbedrede vandkvalitet, flere grønne arealer i form af vejbede, samt etablering af de to vådbassiner. Udover at bassinerne har den effekt at rense regnvandet, inden det ledes til Nymosen, vil bassinerne blive udformet som små søer med et naturligt formsprog og vil kunne fungere som mulige levesteder for padder. Før var området ved bassinerne et græsareal med brændenælder og skræpper.

HVILKE AKTØRER INDGÅR:
Projektet er et medfinansieringsprojekt mellem Gentofte Kommune, Novafos A/S samt NIRAS som rådgiver og Barslund som entreprenør.

HVORNÅR TRÅDTE PROJEKTET I KRAFT/AFSLUTTES?
Projektet startede i sommeren 2018 og indvies sommeren 2019.

KONTAKTPERSONER:

Park- og vejchef Henning Uldal, Mads Høhne Kromann, Gentofte Kommune,

NYE TRÆER OG HÆKKE

Træer:
8 stk. Gleditsia triacanthos, gulbladet tretorn
8 stk. Amelanchier canadensis, bærmispel
8 stk. Euonymus europaeus, benved
7 stk. Alnus cordata, hjertebladet el
4 stk. Prunus padus, Alm hæg
2 stk. Crateagus monogyna, engriflet hvidtjørn
105 buske (ca. 35 af hver):
Aronia melanocarpa, surbær
Cornus mas, kirsebærcornel
Ribes Aplina, fjeldribs
Euonymus europaeus, benved
Sambucus nigra, alm. Hyld.
Vejbede – 619,7 m2 tilplantes med:
Carex nigra, alm. star "
Geum rivale, engnellikerod
Stachys palutris, Kær-galtetand
Achillea millefolium, røllike
Antennaria dioica, kattefod
Campanula rotundifolia, liden klokke
Dianthus arenarius, sand-nellike
Jasione laevis, Fransk blåmunke
Armeria martima 'Arvi', Engelsk græs
Koeleria glauca, Klitkambunke
Lotus corniculatus, Alm. Kællingetand
Nepeta x fassenii 'Blue Wonder', Katteurt
Stipa calamagrostis, Sølvaks

Tv: Der etableres gangbro, som giver mulighed for at skyde genvej over søen. Th: Vandrender/regnbede på Mosegårdsvej etableres

KOMMENDE KLIMATILPASNINGSPROJEKTER

KILDESKOVSRENDENS OPLAND – HØEGHSMINDEVEJ OG SMAKKEGÅRDSVEJ

Kommunen er i fuld gang med planlægningen af klimatilpasning af det næste større område Kildeskovsrendens Opland. Dette opland udgør ca. 25 % af kommunens areal, og ligger geografisk centralt i kommunen og indbefatter bl.a. de to større grønne områder Bernstorffsparken og Charlottenlund Skov. Herudover er oplandet domineret af villakvarterer.

Klimatilpasningsprojektet på Høeghsmindevej og Smakkegårdsvej er det første pilotprojekt indenfor Kildeskovsrendens Opland, der vil omfatte skybrudssikring på en større trafikvej, hvor trafikregulering integreres med regnvandshåndtering. Samlet er der tale om en vejstrækning på ca. 3 km. Ved at håndtere og tilbageholde regnvand/vejvand på Høeghsmindevej og Smakkegårdsvej mindskes opstuvninger og oversvømmelser både lokalt og nedstrøms i Kildeskovsrendens Opland. Ved at forsinke og tilbageholde regnvand/vejvand lokalt bliver presset på det øvrige afløbssystem mindre, og dermed vil antallet og omfanget af opstuvninger og oversvømmelser både lokalt – og også i oplandet - mindskes.

Pilotprojektet på Høeghsmindevej og Smakkegårdsvej beskriver et 'koncept' for renovering af de to veje og deres udseende i forbindelse med en separering af regnvandet fra vej, fortov og cykelsti. Løsningen skal i sidste ende kunne integreres i en overordnet 'Gentofte model' for fremtidige klimatilpasningsprojekter af kommunens veje.

Nedenfor er vist en illustration af den forventede begrønning af Smakkegårdsvej.

Illustration af forventet begrønning og trafikregulering af Smakkegårdsvej ved Vældegårdsvej, kig mod sydøst

FORMÅL OG FORVENTET EFFEKT

Det overordnede formål med projektet er at kombinere klimatilpasning og trafikregulering. Regnvandet fra vejene tilbageholdes i kassetter beliggende under regnbede, der etableres langs Høeghsmindevej og Smakkegårdsvej. Samtidigt med dette, indsnævres kørebanerne til 4,25-4,5 m, således at hastigheden for bilister forventeligt bliver sænket. Fortov og cykelstier beholdes i samme bredde.

Regnvandssystemet for Høeghsmindevej/Smakkegårdvej er dimensioneret til en 5-års regn med hensyn til opstuvning til terræn. Projektet vil derfor betyde en væsentlig reduktion af oversvømmelser i området sammenlignet med nuværende forhold. Op til 90 % af den årlige nedbør ved hverdagsregn skal kunne filtreres i de nyetablerede regnbede.

Begrønning
Projektet vil ændre karakteren af byrummet, der med træer og bede vil fremstå grønnere, idet arealer der, før var vejareal, i denne løsning bliver anvendt til regnbede.

Det er hensigten at beplante langs vejene med forskellige varianter af asketræer i plantebede af ca. 12 m2. Regnbede vil blive beplantet med stauder og græsser.

Det samlede overfladeareal af grønne regnbede og specialbede forventes at komme til at udgøre omkring 1.200 m2, og dvs. at det samlede vejareal (inkl. fortov og cykelstier) er det areal, som ændres fra asfalt/fortovsbelægning til grønt areal.

CO2 binding
Med baggrund i de omregningsfaktorer, der er nævnt i DN's baggrundsnotat[1] (der nævnes omregningsfaktor på 1,2-2,9 kg CO2/m2 for ekstensiv/intensiv begrønning samt 3,8-22,6 kg/m2 for parker) anvendes omregningsfaktorer på hhv. 1 kg CO2/m2 (lavt sat) og 10 kg CO2/m2 (højt sat) for kvantificering af CO2 optaget ved Høeghsmindevej/Smakkegårdsvej.

Ud fra et begrønnet areal på ca. 1.200 m2 vurderes CO2 bindingen at udgøre i intervallet 1,2-12 tons CO2. Projektet vil derfor samlet bidrage til klimaeffekt i form af CO2 binding.

Færre overløb til Øresund
Projektet har en vis betydning for antallet og mængden af overløb til Øresund. Dette er dog ikke verificeret ved beregninger.

Øvrige effekter
Ud over den øgede trafiksikkerhed vil de supplerende merværdier være øget tryghedsfølelse og forbedret luftkvalitet.

HVILKE AKTØRER INDGÅR:

Projektet udføres i et samarbejde mellem Gentofte Kommune og Novafos A/S.

HVORNÅR TRÅDTE PROJEKTET I KRAFT/AFSLUTTES?

Projektet planlægges i 2019 og forventes påbegyndt i 2020 og forløbe over 2-3 år.

KONTAKTPERSONER:

Park- og vejchef Henning Uldal, Gentofte Kommune
Projektleder Jacob Dyrby, Novafos

Referencer:

[1] Baggrundsnotat, Klimakommune Plus – Klimatilpasning. Danmarks Naturfredningsforening, 20. april 2016. https://www.dn.dk/media/6927/kk-plus-kli

Gentofte Kommune

Klimatilpasning af Gentofterenden

Formål med initiativet:

Gentofterenden har længe været under pres, når det regner kraftigt. Formålet med at klimatilpasse Gentofterenden er at udvide renden, så den i fremtiden kan rumme mere regnvand. Samtidig skabes et nyt, rekreativt område langs med renden som en grøn kile med en pendlersti på den ene side og et grønt, skrånende område på den anden side. Her kan vandet brede sig ved kraftige regnskyl.

http://www.gentofte.dk/da/Borger/By-og-milj%C3%B8/Klima-og-b%C3%A6redygtighed/Aktuelle-projekter/Klimatilpasning-af-Gentofterenden

Forventet effekt:

Gentofterendens udvidede kapacitet vil betyde en væsentlig reduktion i oversvømmelser i området sammenlignet med nuværende forhold. Med projektet udvides kapaciteten fra en 2-års hændelse til en 10-års hændelse.

Udvidelsen af Gentofterenden skal ses som første skridt i den samlede plan for håndtering af kraftige regnhændelser i oplandet. Når Svanemøllen Skybrudstunnel er etableret (forventet anlægsstart i 2022-23) vil regnvand fra dette klimaprojekt blive ledt på tunnelen. Denne samlede plan vil give væsentlig færre overløb af spildevand og en reduktion i miljøpåvirkningen af renden.

Sammenlignet med forholdene før klimatilpasningen vil klimatilpasningsprojektet medføre ca. 1.700 m2 mere begrønning. Beplantningen langs brinkerne udgjorde før græsrabat og bliver nu sået med enggræs. Der plantes tillige 50 træer.
Det grønne areal omkring Gentofterenden vurderes samlet at optage ca. 17-170 tons CO2. Den supplerende begrønning, der vil blive tilført området med det nye klimatilpasningsprojekt anslås at kunne binde 1,7-17 tons CO2.

Øvrige effekter
Gentofterenden ændres fra at have flisebelagt bund, ringe fald og slyngningsgrad til et være et vandløb med en mere slynget profil, hvilket forventes at kunne forbedre iltindholdet. Dette kan forbedre vandkvaliteten og skabe flere forskellige plante- og dyrearter.

Beplantningen med enggræs på skråningerne giver mere føde til insekter og forventes at skabe større artsdiversitet. Der forventes ligeledes større biodiversitet på strækningen langs vandløbet, da der plantes syv forskellige træarter til gengæld for den ene træart, som stod der før (kastanie).

Hvilke aktører indgår:

Vandselskabet Novafos A/S
Gentofte Kommune

Trådt i kraft (dato):

Anlægsarbejdet startede i august 2017.

Varighed:

Ca. 2 år

Afsluttes (dato):

Efteråret 2019.

Kontaktperson hos kommunen:

Park- og vejchef Henning Uldal

Gentofte Kommune

Klimatilpasning af Mosegårdskvarteret

Formål med initiativet:

Mosegårdskvarteret klimatilpasses for at minimere risikoen for oversvømmelser i området. Formålet er at afkoble vejvand og delvist tagvand i et område med kapacitetsproblemer i afløbssystemet. Regnvandet ledes til Nymosen via vådbassiner, hvor det renses.

Området forskønnes med nye regnbede, vejbede og træer. Der etableres fartdæmpning på Mosegårdsvej og Toftekærsvejarealet mellem Mosegårdsvej, og der anlægges overkørsler og delvis renovering af fortove.

Ved Nymosen etableres bassiner, som er udformet som små søer tilpasset et naturligt udtryk, og som skal rense det tilledte regnvand. Der etableres en slynget gangbro over bassinet, og samlet set skabes et rekreativt område, hvor brugerne kan komme tæt på naturen og vandet.

http://www.gentofte.dk/da/Borger/By-og-milj%C3%B8/Klima-og-b%C3%A6redygtighed/Aktuelle-projekter/Klimatilpasning-af-Mosegaardskvarteret/Projektet

http://www.gentofte.dk/da/Borger/By-og-milj%C3%B8/Klima-og-b%C3%A6redygtighed/Aktuelle-projekter/Klimatilpasning-af-Mosegaardskvarteret

Forventet effekt:

Ved projektet mindskes risikoen for oversvømmelser på private matrikler (op til en 100-års hændelse) og på veje (op til en 5-års hændelse).

I projektet indgår plantning af 37 træer samt 105 buske af forskellige arter. Herudover er 620 m2 af et tidligere asfalteret/befæstet vejareal omdannet til

begrønnede vejbede, og der skabes ca. 3.000 m2 grønt areal omkring bassinarealerne ved Nymosen. Udfra et begrønnet areal på sammenlagt ca. 3.600 m2 vurderes CO2 bindingen at udgøre i intervallet 3,6-36 tons CO2.

Øvrige effekter:
Mosegårdsprojektet forventes også at have en positiv betydning for naturindholdet i og omkring mosen. Både som resultat af den forbedrede vandkvalitet, flere grønne arealer i form af vejbede, samt etablering af de to vådbassiner. Udover, at bassinerne har den effekt at rense regnvandet inden det ledes til Nymosen, så forventes bassinerne at fungere som mulige levesteder for padder.

Hvilke aktører indgår:

Forsyningsselskabet Novafos A/S
Gentofte Kommune

Trådt i kraft (dato):

2017

Varighed:

Ca. 2 år

Afsluttes (dato):

Sommer 2019

Kontaktperson hos kommunen:

Park- og vejchef Henning Uldal

Gentofte Kommune

Klimatilpasning af Høeghsmindevej og Smakkegårdsvej

Formål med initiativet:

Det overordnede formål med projektet, der er under planlægning er, at kombinere klimatilpasning og trafikregulering. Ved at håndtere og tilbageholde regnvand/vejvand på Høeghsmindevej og Smakkegårdsvej mindskes opstuvninger og oversvømmelser af regnvand både lokalt og nedstrøms i Kildeskovsrendens Opland.

Regnvandet fra vejene tilbageholdes i kassetter beliggende under grønne regnbede, der etableres langs Høeghsmindevej og Smakkegårdsvej. Samtidigt indsnævres kørebanen, således at hastigheden for bilister antageligt bliver sænket.

Klimatilpasningsprojektet vil udgøre et pilotprojekt for design af en overordnet model for fremtidige klimatilpasningsprojekter af kommunens veje.

Forventet effekt:

Projektet vil betyde en væsentlig reduktion af oversvømmelser i området sammenlignet med nuværende forhold. Op til 90 % af den årlige nedbør ved hverdagsregn skal kunne filtreres i de nyetablerede regnbede.

Projektet vil ændre vejbilledet, der med træer og bede vil fremstå grønnere, idet arealer der før var parkeringsarealer i denne løsning anvendes til regnbede.

Det samlede overfladeareal af grønne regnbede og specialbede forventes at komme til at udgøre omkring 1.200 m2, og dvs. at det samlede vejareal (inkl. fortov og cykelstier) er det areal, som ændres fra fast belægning til grønt areal.

Ud fra et begrønnet areal på ca. 1.200 m2 vurderes CO2 bindingen at udgøre i intervallet 1,2-12 tons CO2.
Øvrige effekter
Ud over den øgede trafiksikkerhed vil de supplerende merværdier være øget tryghedsfølelse og forbedret luftkvalitet.

Hvilke aktører indgår:

Forsyningsselskabet Novafos A/S
Gentofte Kommune

Trådt i kraft (dato):

Projektet er under planlægning i 2019 og forventes opstartet i 2020.

Varighed:

Ca. 2 år

Afsluttes (dato):

i 2022.

Kontaktperson hos kommunen:

Park- og vejchef Henning Uldal

Bilag 2 Baggrundsdokument vedr. Energirenovering

Energirenovering hos lokale virksomheder og i private hjem

Gentofte Kommune deltager i eller driver flere projekter, der har til formål at fremme energirenovering hos kommunens virksomheder og i private hjem.

Projekterne skal ses som et bidrag til at opfylde mål i Gentofte Kommunes Klimaplan (2010-2020) og Kommunens Bæredygtighedsstrategi (fra 2017) om at:

- ✓ reducere CO2-udledningen fra kommunen som geografisk enhed (hos borgere/virksomheder mm)
- ✓ mindske miljøbelastningen ved at begrænse CO2-udledningen og forbruget af ressourcer
- ✓ øge anvendelsen af vedvarende energi
- ✓ øge den grønne bevidsthed hos borgere og erhverv i kommunen
- ✓ fremme bæredygtig transport hos borgere og erhverv i kommunen
- ✓ skabe dialog og partnerskaber mellem kommune, erhverv, borgere i arbejdet med bæredygtig omstilling
- ✓ At motivere boligejere til at begrænse energiforbruget og tænke bæredygtigt fx ved nybyggeri og renovering af bygninger

Gentofte Kommune har igennem deltagelse i "Bæredygtig Bundlinje 1" haft fokus på at fremme energirenovering hos virksomheder ved at give lokale virksomheder rådgivning om deres forbrug af el, vand og varme til brug for udvikling af grønne forretningsplaner.

Bæredygtig Bundlinje har som formål at udbrede energi- og materialeeffektiviseringer samt cirkulær økonomi i små og mellemstore virksomheder (SMV'er) i Region Hovedstaden. Projektet har fokus på at samarbejde med et stort antal virksomheder, der ikke tidligere har arbejdet med den grønne dagsorden. Der er arbejdet med at kortlægge besparelsespotentialer inden for energi-, CO2 og materialer.

På baggrund af erfaringer og viden opnået i første fase, er der i Bæredygtig Bundlinje 2 som noget nyt lavet et særligt fokus på implementering af de konkrete indsatser. Konkret vil virksomhederne nu kunne søge om investeringsstøtte til implementering, hvorved vejen fra kortlægning til handling lettes.

Gentofte Kommune har på baggrund af de gode resultater fra første fase tilmeldt sig Bæredygtig Bundlinje 2, der løber fra 2019-2022.

Gentofte Kommune deltager herudover i projektet "Styr Energien 2", som har som formål at udvikle grønne forretningsmodeller, der reducerer energiforbruget og derved gavner driftsomkostningerne for de deltagende virksomheder.

Gentofte Kommune har også fokus på at fremme energirenovering i private hjem. Aktuelt gennemfører Gentofte Kommune projektet 'Grøn Hverdag', hvor 10 familier er i gang med en grøn omstilling hen imod

en mere bæredygtig livsstil og hverdag. Ud over indsatser i forhold til transport, forbrug, madspild, affaldsminimering og genanvendelse, er der også indsatser i forhold til energibesparelser i boligerne.

Bæredygtig Bundlinje 1

Bæredygtig Bundlinje 1 blev afsluttet i april 2019. Hovedparten af de 9 deltagende virksomheder har nu afsluttet deres forløb og har fået udarbejdet en grøn forretningsplan, som viser besparelsespotentialer, omkostninger og tilbagebetalingstider for grønne investeringer. Samlet set er der hos de 9 Gentofte-virksomheder fundet potentialer for at spare 180 tons CO2.

Lige så vigtigt er det, at der er skabt stor interesse for grøn omstilling. Flere af virksomhederne har implementeret mere bæredygtige løsninger, og andre er på vej. Hotel-, restaurations- og kursusvirksomheden Schæffergården har bl.a. omlagt restaurantens menu til mere økologi og har installeret en biokværn, som er første skridt på vejen til at omdanne madaffald til biogas. De har i efteråret udlagt et stykke græsareal til nyttehave, som skal forsyne køkkenet med råvarer.

Restaurationsvirksomheden Sølyst har også ønsker om at komme madspildet til livs og tog initiativ til at invitere en række aktører til workshop om madspild den 9. januar 2019. Visionen er, at der etableres en lokal 'opsamlingscentral' for overskudsmad eller måske et "Gentofte Madhus" som også tænker det sociale samvær ind samt en uddannelsesmæssig vinkel ift. madspild.

FORMÅL OG FORVENTET EFFEKT

Projekt Bæredygtig Bundlinje kortlægger potentielle besparelser i form af en grøn forretningsplan. Det betyder, at resultaterne opgøres i potentialer og ikke i gennemførte besparelser.

I Gentofte er der for de 9 virksomheder kortlagt potentialer for at spare i alt 182,8 tons CO2, jf. nedenstående figur. Som det fremgår af cirkeldiagrammet udgør energirenovering af bygninger samt kørsel ifm. virksomhedsdriften de væsentligste potentialer for CO2 besparelser.

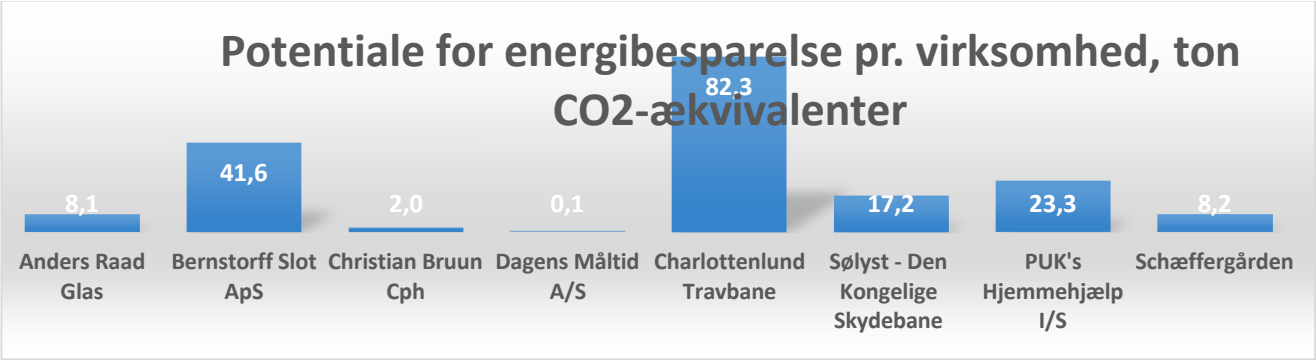

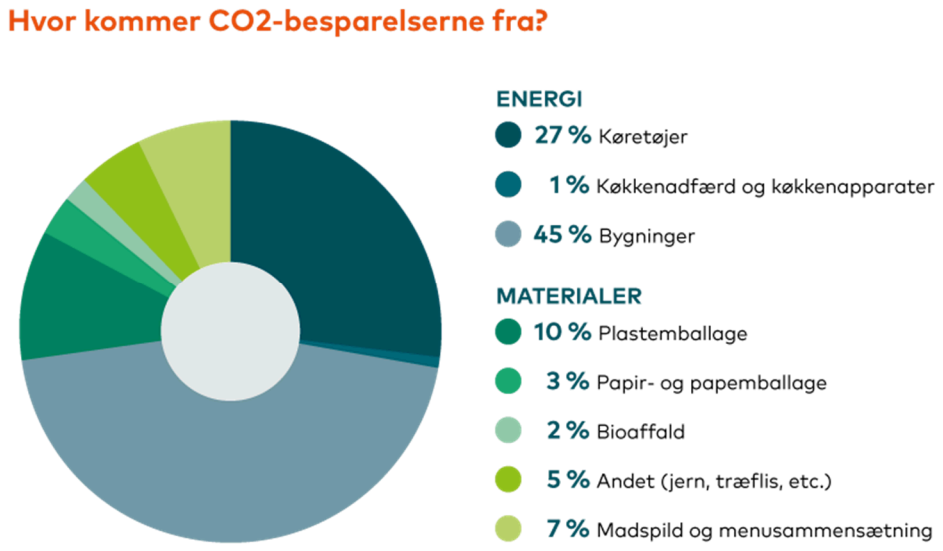

Samlet for alle deltagende kommuner i projektet Bæredygtig Bundlinje 1 er der kortlagt følgende besparelser:

Kortlagt: 1.591,95 t CO2 (Mål: 1.258,5 t CO2)

Kortlagt: 17.577,39 GJ (Mål: 18.750 GJ)

Kortlagt: 261,36 t materiale (Mål: 230 t materiale)

HVILKE AKTØRER INDGÅR:

Gentofte Kommune deltager i Bæredygtig Bundlinje 1 gennem medlemsskabet af Gate 21. Gate 21 driver projektsekretariatet, og projektet har Allerød, Fredensborg og Københavns Kommune og Frederikssund Erhverv som partnere. Derudover deltager DTU og AAU som vidanspartnere.
Projektet er støttet af EU's fond for regionaludvikling, Vækstforum Hovedstaden og Region Hovedstaden.

I Gentofte Kommune har i alt 9 virksomheder gennemført et forløb med screening, rådgiverbesøg og udarbejdelse af en grøn forretningsplan. De deltagende virksomheder i Gentofte har været:

- Schæffergården
- Sølyst
- Charlottenlund Travbane
- Bernstorff Slot
- Anders Raad Glas
- Christian Bruun CPH Keramik
- PUK's Hjemmehjælp

- Dagens Måltid
- Chaya

Følgende virksomheder er undervejs udgået af projektet, pga. manglende ressourcer, dårlig timing eller manglende identificerede potentialer eller øvrige forhold:

- Klampenborg Galopbane (pga. ressourcer/timing)
- Dansk Golf Akademi (pga. manglende potentialer)
- Waterfront (pga. timing)

Kortlagte potentialer ift. CO2 samt opnåede resultater hos virksomhederne:

- **Hotel-, restaurations- og kursusvirksomheden Schæffergården** kan med den kortlagte indsats opnå en besparelse på 12 % af deres energiforbrug svarende til 7,9 tons CO_2 og en materialebesparelse på 9 tons, hvilket svarer til et økonomisk besparelsespotentiale på ca. 606.400 kr./år

  Schæffergården har som hovedaktivitet i projektet arbejdet målrettet med at blive Svanemærket, hvilket er lykkedes. Qua dette arbejde har Schæffergården bl.a. opnået følgende:

  - Reduktion af vand- og energiforbrug, bl.a. gennem adfærdsændringer hos medarbejdere (brug af ovn, opvaskemaskine varmeskab, mv.). Herudover er pærer skiftet til LED.

- ❖ Markant ændret forbrug af kemikalier - nu bruges kun miljømærkede produkter.
- ❖ Forbedret affaldshåndtering og reduktion af affald. Fx sorteres madaffald fra til genanvendelse, og mængden er reduceret fra 21 til 15 ton/år hvilket samtidig indikerer en væsentlig reduktion af madspild. Virksomheden har i forløbet investeret i en biokværn og en tilhørende tank, hvilket har reduceret antallet af tømninger markant.
- ❖ Omlægning af restaurantens menu med fokus på CO_2. Herunder fokus på reduktion af kød og flere grøntsager. Der er også sket en omlægning til økologi samt til bæredygtig fisk og skaldyr.
- ❖ Schæffergården søger at efterleve princippet om, at råvarer så vidt muligt indkøbes lokalt.

Som en del af certificeringen har Schæffergården ligeledes forpligtet sig til at dokumentere det fortsatte miljøarbejde på virksomheden. Som en udløber af projektet har Schæffergården etableret en ny stor køkkenhave på 1.500 m^2, som nu planlægges udvidet med godt 500 m^2. Herved er Schæffergården blevet delvist selvforsynende med grøntsager. Schæffergården har givet tilsagn om at deltage i Bæredygtig Bundlinje 2, hvor der forventes at være fokus på miljøtiltag hos underleverandører.

- **Restaurationsvirksomheden Den Kongelige Skydebane Sølyst** kan med indsatsen opnå en besparelse på 13 % af deres energiforbrug svarende til 17,2 tons CO_2 og reducere udledningen svarende til 0,15 ton CO_2 ved at flytte 10,4 tons madaffald til genanvendelse, hvilket svarer til et økonomisk besparelsespotentiale på ca. 82.300 kr./år

  Sølyst har arbejdet målbevidst med de aktiviteter, der er besluttet i Bæredygtig Bundlinje 1 og har herved opnået:

  - ❖ Indfrielse af de i projektet beskrevne energibesparelsespotentialer. Herunder udskiftning af belysning til LED samt etablering af central varmestyring, som sænker temperaturen om natten, mv.
  - ❖ Forbedret affaldshåndtering og reduktion af affald. Fx sorteres madaffald nu fra til genanvendelse, ligesom der er lavet aftaler om, at leverandører enten tager tomme emballager med tilbage til direkte genbrug eller at varer leveres i genanvendelige emballager. Det er også indført, at der bruges postevand og dermed ingen plastflasker ved større arrangementer.
  - ❖ Mindre kød, mere fisk og skaldyr samt flere grøntsager på restaurantens menu.

  Sølyst har også planer om et projekt, der skal afklare mulighederne for et samarbejde med kommunen om levering af rester fra restauranten til fx plejehjem og børnehaver i kommunen. Schæffergården har givet tilsagn om at deltage i Bæredygtig Bundlinje 2 (sammen med bl.a. Schæffergården), hvor der forventes at være fokus på miljøtiltag hos underleverandører.

- **Charlottenlund Travbane** kan med indsatsen opnå en besparelse på 26 % af deres energiforbrug svarende til 82,3 tons CO_2, hvilket svarer til et økonomisk besparelsespotentiale på ca. 203.100 kr./år

  Charlottenlund Travbane har gennem projektet fået rådgivning til vurdering af energimæssige besparelsespotentialer samt muligheder for etablering af vedvarende energikilder, bl.a. solceller på

taget til at dække virksomhedens energiforbrug. Virksomheden står for at skulle have et nyt tag i nærmeste fremtid og vil i den forbindelse undersøge/implementere forskellige energioptimerende løsninger.

- **Hotel- og restaurationsvirksomheden Bernstorff Slot** kan med indsatsen opnå en besparelse på 23 % af deres energiforbrug svarende til 41,6 tons CO_2, og de kan reducere udledningen svarende til 0,34 ton CO_2 ved at flytte 24,3 tons madaffald til genanvendelse, hvilket svarer til et økonomisk besparelsespotentiale på ca. 100.900 kr./år.

  Bernstorff Slot har med indsatsen haft fokus på energiforbedringer i form af automatisk varmeregulering, udskiftning af deres gasfyr til mere moderne og effektive fyr samt optimering af ventilation og belysning. Derudover er mulighederne for udsortering af madaffald til bioforgasning blevet undersøgt.

  Virksomheden har indtil videre fået etableret nye termostater til registrering og styring af varmeforbruget.

- **Anders Raad Glas** kan med indsatsen opnå en besparelse på 36 % af deres energiforbrug svarende til 8,1 tons CO_2, hvilket svarer til et økonomisk besparelsespotentiale på ca. 10.800 kr./år

  Anders Raad Glas har med indsatsen haft fokus på potentialer i opvarmning af gasovnen ved genvinding af afkastluft. På denne vis vil en stor del af varmetabet fra smelteovnen kunne bruges til forvarmning af indblæsningsluft. Ydermere kan der skabes besparelser ved at forbedre klimaskærmen gennem efterisolering af lofter og montering af forsatsruder på vinduer og dør.

  Anders Raad Glas er af økonomiske årsager ikke gået videre med de kortlagte energitiltag. Derimod har virksomheden ændret på ressourceforbrug og arbejdsproces og bruger nu i højere grad genbrugsglas, som forarbejdes ved lavere temperaturer med energibesparelser til følge.

- **Christian Bruun CPH Keramik** kan med indsatsen opnå en besparelse på 39 % af deres energiforbrug svarende til ca. 2 tons CO_2 årligt, hvilket svarer til et økonomisk besparelsespotentiale på ca. 2.200 kr./år

  Christian Bruun CPH Keramik har med indsatsen haft fokus på energimæssige forbedringer af klimaskærmen, der dermed kan udfase gasvarmen. Virksomheden kan samlet set få reduceret sit kWh forbrug med 42 %. Det kan opnås ved en række forskellige tiltag, hvor den mest effektfulde er at forbedre lejemålets klimaskærm ved at indblæse træfiberisolering under gipsplader i det cirka 200 m2 store loft.

- **PUK's Hjemmehjælp** kan med indsatsen opnå en reduktion på 20,7 tons CO_2 årligt ved at omstille vognpark til el, hvilket svarer til et økonomisk besparelsespotentiale på ca. 57.400 kr./år.

  PUK's Hjemmehjælp har i regi af Bæredygtig Bundlinje fået vurderet potentialer for at kunne omstille deres vognpark til eldrevne biler. Pt. er virksomheden i gang med et medarbejderudviklingsforløb med fokus på affaldssortering samt indkøb af miljøvenlige rengøringsmidler og el-artikler, hvilket skal bredes ud til deres kunder.

  Virksomheden har som målsætning over den næste årrække at udskifte vognparken til elbiler og arbejder videre med forbedring af deres affaldssortering.

- **Take Away-restaurationsvirksomheden Dagens Måltid** kan med indsatsen reducere udledning svarende til 0,1 ton CO_2 ved at flytte 5,2 tons madaffald til genanvendelse.

  Dagens Måltid har også fået vurderet potentialer på bioaffald, der dog var i så små mængder, at yderligere rådgivning ikke blev fundet værdifuldt. Der er aftalt et opfølgningsmøde med virksomheden for at afdække, om der kan arbejdes videre med andre områder.

- **Te-virksomheden Chaya** er en forholdsvis ny virksomhed i Bæredygtig Bundlinje. På virksomheden arbejdes med vurdering af emballager. Chaya har udtrykt ønske om at komme med i Bæredygtig Bundlinje 2, og der er aftalt møde med virksomheden herom. Chaya får bl.a. rådgivning ift. forskellige emballagetyper.

HVORNÅR TRÅDTE I KRAFT/AFSLUTTES?

Bæredygtig Bundlinje 1:
Projektet er startet op oktober 2015 og afsluttet april 2019

KONTAKTPERSONER:

Kontakt i Gentofte Kommune:
Katrine Dybdal, Natur og Miljø, kds@gentofte.dk

Kontakt i Gate 21:
Projektleder
Lise-Lotte Schmidt-Kallesøe, liselotte.schmidt.kallesoe@gate21.dk

Bæredygtig Bundlinje 2

På baggrund af de gode resultater fra Bæredygtig Bundlinje 1 har Gentofte Kommune valgt at deltage i Bæredygtig Bundlinje 2. Dels fordi virksomhederne har udvist stor interesse for grøn omstilling og dels fordi projektet understøtter kommunens øvrige arbejde med bæredygtighed med afsæt i bæredygtighedsstrategien "Sammen om et bæredygtigt Gentofte".

Bæredygtig Bundlinje 2 startede i marts 2019 og løber tre år. Projektet er målrettet SMVer med potentiale for energi- og ressourceeffektivisering samt motivation for grøn og cirkulær forretningsudvikling. Der vil i projektet være fokus på to branchespecifikke spor, herunder oplevelsesbranchen (fx restauranter) og byggebranchen.

Virksomhederne tilbydes et skræddersyet forløb inden for et af to spor. Det ene spor er for virksomheder, der vil arbejde med én eller flere temaspecifikke grønne indsatser for at optimere den nuværende forretningsmodel. Det kan for eksempel handle om at gøre logistikken grønnere, blive skarpere på miljøledelse, optimere emballage og reducere mængden af madspild. Det andet spor er for virksomheder, der vil gå skridtet videre og sætte virksomhedens værdikæde under lup.

På baggrund af erfaringer og viden opnået i første fase, er der er i Bæredygtig Bundlinje 2 som noget nyt lavet et særligt fokus på implementering af de konkrete indsatser. Konkret vil virksomhederne nu kunne søge om investeringsstøtte til implementering, hvorved vejen fra kortlægning til handling lettes.

Læs mere på Gate 21 hjemmeside: https://www.gate21.dk/baeredygtig-bundlinje-2/ samt på Gentofte Kommunes hjemmeside: http://www.gentofte.dk/da/Borger/By-og-milj%C3%B8/Klima-og-b%C3%A6redygtighed/Aktuelle-projekter/Baeredygtig-bundlinje.

FORMÅL OG FORVENTET EFFEKT

Formålet med Bæredygtig Bundlinje 2 er at intensivere og udvikle implementeringen af den grønne omstilling hos de små og mellemstore virksomheder i hovedstadsregionen. Projektet fokuserer på grøn og cirkulær forretningsudvikling, der resulterer i energi- og ressourceeffektiviseringer og bidrager positivt til virksomhedernes konkurrenceevne og vækstpotentiale.

Gentofte Kommune forventer at indgå aftale med 6 virksomheder, som deltager i Bæredygtig Bundlinje 2, men antallet kan justeres i op- og nedadgående retning alt efter det kortlagte potentiale på de udvalgte virksomheder. Alle deltagende virksomheder starter processen i Bæredygtig Bundlinje med at få et energitjek.

På baggrund af erfaringer fra Bæredygtig Bundlinje 1, hvor 9 virksomheder fik kortlagt et samlet årligt potentiale for at spare på CO2 på ca. 180 tons CO2, forventes Bæredygtig Bundlinje 2 med 6 virksomheder at kunne skabe en CO2-reduktions effekt på ca. 120 tons CO2.

HVILKE AKTØRER INDGÅR:

Projektets partnere består af Københavns Kommune, Rudersdal Kommune, Miljø- og Energicentret i Høje-Taastrup, Egedal Kommune, Gentofte Kommune, HORESTA, Wonderful Copenhagen, Hotel- og Restaurantskolen, Dansk Byggeri, Groconsult og EnergitjenestenØst. Projektet ledes af Gate 21.

Gentofte Kommune forventer allerede på nuværende tidspunkt, at virksomhederne Sølyst og Schæffergården fortsætter i Bæredygtig Bundlinje 2. De har valgt at indgå i et såkaldt 'cluster', dvs en klynge, hvor andre virksomheder i andre kommuner inden for deres branche også er med mhp. udveksling af erfaringer og idéer.

Ud over Sølyst og Schæffergården er der udpeget ca. 30 virksomheder i Gentofte Kommune, som kommunen planlægger at besøge, fordi de vurderes at have potentiale til at deltage i Bæredygtig Bundlinje 2. Blandt de pt. besøgte virksomheder har et flertal tilkendegivet positiv interesse for projektet.

HVORNÅR TRÅDTE I KRAFT/AFSLUTTES?

Projektet Bæredygtig Bundlinje 2 startede i marts 2019 og løber tre år frem til marts 2022.

KONTAKTPERSONER:

Kontakt i Gentofte Kommune:
Søren Freil , Affald og Genbrug, snf@gentofte.dk
Katrine Dybdal, Natur og Miljø, kds@gentofte.dk

Kontakt i Gate 21:
Projektleder
Lise-Lotte Schmidt-Kallesøe, liselotte.schmidt.kallesoe@gate21.dk

Styr Energien 2

Projektet bygger videre på Styr Energien 1, hvor virksomheder og rådgivere i samarbejde med kommunen afprøvede og udviklede en ny forretningsmodel til udbredelse af LED-løsninger hos små og mellemstore virksomheder.

Projektet Styr Energien 2 er i første omgang rettet mod landbrug, fødevareindustri, hoteldrift, restauration og detailhandel. Det er områder, hvor tidligere indsatser har påvist et betydeligt potentiale for energibesparelser. Projektet startede i marts 2017 og løber til og med 2020.

Læs mere på: https://www.gate21.dk/project/styr-energien2/.

FORMÅL OG FORVENTET EFFEKT

Mange små virksomheder kan spare omkring 20 procent energi ved at gennemføre billige energibesparende tiltag. Det viser erfaringer fra blandt andet tidligere Gate 21-projekter. Tid og penge afholder dog ofte mange mindre virksomheder fra at få hjælp til at skabe overblik over energiforbruget og se mulighederne for besparelser.

Styr Energien 2 vil udvikle grønne forretningsmodeller, der er forankret i partnerskaber mellem leverandører, energirådgivere, energiselskaber og kommuner. Forretningsmodellen skal reducere

energiforbruget og derved gavne driftsomkostningerne for mere end 50 små og mellemstore virksomheder på Sjælland. Forretningsmodellerne tilbyder en samlet pakke af screening, finansiering og implementering af én eller flere løsninger.

Baseret på kortlægningen af potentiale for energibesparende tiltag i det sideløbende projekt Bæredygtig Bundlinje er erfaringen, at energibesparelser ligger i intervallet 12-39 % for de enkelte virksomheder med et gennemsnitligt potentiale for CO2 besparelser på ca. 20 tons pr. virksomhed. Forventningen er derfor, at der vil kunne opnås energibesparelser hos virksomhederne gennem Styr Energien projektet i omtrent samme niveau, men at energibesparelser kan variere meget.

HVILKE AKTØRER INDGÅR

Gentofte Kommune deltager i Styr Energien 2 gennem medlemsskabet af Gate 21. Gate 21 driver projektsekretariatet, og projektet har Egedal Kommune, Gentofte Kommune, Rudersdal Kommune og Slagelse Kommune som partnere. Derudover deltager Groconsult, Damax, Greylight, Jysk Energi, Morten Raaholt, Nordic Watts, Purix, Zupelux, Tekniq og Det Økologiske Råd som partnere.

Projektet er støttet af Energi Fonden med 1,8 millioner.

I Gentofte Kommune er i alt 9 virksomheder pt. meldt ind til Styr Energien 2:

- B2 Auto, autoværksted (Er screenet og færdigrapporteret).
- Patricks Bake Shop, Bageri. (Er screenet, der blev ikke fundet nogle forbedringer)
- Welcome- fitness, Waterfront (Nyligt indmeldt – Screening er aftalt)
- Dyssell, tømrerfirma (Nylig indmeldt – screening pågår)
- Madhus24, restaurant (Nyligt indmeldt – screening pågår)
- Thaicooking, restaurant/take away (Nyligt indmeldt – er ved at aftale screening)
- Arnivara Industrilakering A/S (Nyligt indmeldt – screening pågår)
- XL Print (Nyligt indmeldt – screening pågår)
- Christian Bruun CPH, keramiker (nyligt indmeldt – screening skal aftales)

Som det fremgår, er kun to af ovenstående virksomheder (B2 Auto og Patricks Bake Shop) færdigrapporteret. De øvrige virksomheder er nyligt indmeldte, og der foreligger endnu ikke en afrapportering.

Status for **B2 Auto** er, at de har installeret tre varmepumper med en samlet årlig CO_2 besparelse på 16 ton og en tilbagebetalingstid på ca. 4 år. Hertil kommer, at virksomheden som en del af Styr Energien har fået installeret solceller på taget.

Gentofte Kommune vil efter aftale med Gate 21 fortsætte med at indmelde virksomheder, der vurderes at have potentiale til energibesparelser.

HVORNÅR TRÅDTE I KRAFT/AFSLUTTES?

Projektet startede i marts 2017 og løber til og med 2020.

KONTAKTPERSONER

Kontakt i Gentofte Kommune:

- Søren Freil, Affald og Genbrug, snf@gentofte.dk
- Katrine Dybdal, Natur og Miljø, kds@gentofte.dk

Kontakt i Gate 21:

- Projektleder Lise-Lotte Schmidt-Kallesøe, liselotte.schmidt.kallesoe@gate21.dk

Grøn Hverdag

På trods af en travl hverdag har flere og flere familier et ønske om at ændre vanerne i en mere bæredygtig retning. Det kan være udfordrende at ændre forbrugsmønsteret, og mange efterspørger mere viden. Gentofte Kommune og foreningen Grøn Fremtid står bag projekt Grøn Hverdag, der ved at måle og rådgive, hjælper ti testfamilier til at leve mere bæredygtigt.

Ti familier har i hele maj måned fået målt deres sædvanlige forbrug af transport, madvarer, tøj, vand, varme og el samt produktion af affald og får nu rådgivning til at få en mere bæredygtig livsstil. På baggrund af data fra basisregistreringen får hver familie konkret viden om deres forbrug og vejledning til, hvordan de kan minimere deres udledning og fremadrettet få en grønnere hverdag. Den ændrede adfærd afprøves i et tre måneders forløb fra august til november 2019. I forløbet indgår en workshop om energieffektivisering/-renovering i samarbejde med EnergiTjenesten.

Familiernes forbrug bliver omregnet til CO2 ækvivalenter, økonomi og 'planetforbrug'. Herved får familierne en indsigt i, hvor deres forbrug er højt og hvor der er potentialer for at ændre adfærd. Dette skal hjælpe familierne til at vælge indsatsområder for deres omstilling, der skaber størst effekt og giver bedst mening for den enkelte familie.

Familierne har forpligtet sig til at deltage i mediedækning af forløbet, så udfordringer og muligheder i en omstillingsproces kan formidles til andre borgere og inspirere til at leve mere bæredygtigt.

FORMÅL OG FORVENTET EFFEKT

Projektet har til formål at vise, at det er muligt at omstille sin livstil i en bæredygtig retning, også for travle familier. Den kortsigtede effekt er at give de deltagende familier indgående indsigt i deres forbrugsvaner og livsstil og at klæde dem på til at sætte sig mål og handle på dem. Den langsigtede effekt er – igennem storytelling bl.a. på de sociale medier – at oplyse borgerne i kommunen om udfordringer og muligheder ifm. grøn omstilling.

HVILKE AKTØRER INDGÅR

Gentofte Kommune
De Grønne Konsulenter
Danmarks Tekniske Universitet – DTU
Econet
Green Mobility
Jensen Cykler

HVORNÅR TRÅDTE PROJEKTET I KRAFT/AFSLUTTES?

Projektet startede i maj 2019 og løber til og med november 2019.

KONTAKTPERSONER

Kontakt i Gentofte Kommune:

- Gerald Maureschat, Bæredygtighedskoordinator, gema@gentofte.dk

Gentofte Kommune

Bæredygtig Bundlinje

Formål med initiativet:

Bæredygtig Bundlinje 1 og 2
Gentofte Kommune har deltaget i Bæredygtig Bundlinje-projektet (2015-2019) og har herigennem givet 9 udvalgte små- og mellemstore virksomheder (SMV'er) i kommunen muligheden for at udvikle en grøn forretningsplan, som kunne forbedre deres energi- og ressourceeffektivitet, konkurrenceevne og derved bundlinje.

På baggrund af de gode resultater fra Bæredygtig Bundlinje 1, hvor flere virksomheder udviste stor vilje til grøn omstilling, har Gentofte Kommune valgt at deltage i Bæredygtig Bundlinje 2, som startede i marts 2019 og løber over tre år.

Bæredygtig Bundlinje 2 er igen målrettet SMV'er med potentiale for energi- og ressourceeffektivisering og motivation for grøn og cirkulær forretningsudvikling. Der vil i projektet være fokus på to branchespecifikke spor, herunder oplevelsesbranchen (fx restauranter) og byggebranchen.

På baggrund af erfaringer og viden opnået i første fase, er der er i Bæredygtig Bundlinje 2 som noget nyt lavet et særligt fokus på implementering af de konkrete indsatser. Konkret vil virksomhederne nu kunne søge om investeringsstøtte til implementering, hvorved vejen fra kortlægning til handling lettes.

Forventet effekt:

Projektet Bæredygtig Bundlinje 2 bidrager til at nå målene i Gentofte Kommunes Klimaplan (2010-2020) ift. reduktion af CO_2 -udledningen, at øge anvendelsen af vedvarende energi, øge bevidstheden hos erhverv i kommunen og fremme bæredygtig transport. Projektet kan også, med afsæt i bæredygtighedsstrategien "Sammen om et bæredygtigt Gentofte", bidrage til at mindske CO_2-udledningen og forbruget af ressourcer.

Samlet set forventer Gentofte Kommune i Bæredygtig Bundlinje 2 at indgå aftale med 6 virksomheder, idet antallet kan justeres i op- og nedadgående retning alt efter det kortlagte potentiale på virksomhederne. Alle deltagende virksomheder starter processen i Bæredygtig Bundlinje med at få et energitjek.

På baggrund af erfaringer fra Bæredygtig Bundlinje 1, hvor 9 virksomheder fik kortlagt et samlet årligt potentiale for at spare på CO2 på ca. 180 tons CO2, forventes Bæredygtig Bundlinje 2 med 6 virksomheder at kunne skabe en CO2-reduktions effekt på ca. 120 tons CO2.

Erfaringer fra Bæredygtig Bundlinje 1 viser, at flere virksomheder efter kortlægning af potentialer arbejder målbevidst med at realisere de grønne tiltag, heriblandt de to oplevelses virksomheder Schæffergården og Sølyst, som samlet kan opnå en årlig CO2 besparelse på ca. 25 tons CO2. I Bæredygtig Bundlinje 2 er der mulighed for implementeringsstøtte, der ydermere forventes at fremme implementeringen af de kortlagte tiltag på de deltagende virksomheder.

Hvilke aktører indgår:

Projektets partnere består af Københavns Kommune, Gentofte Kommune, Rudersdal Kommune, Miljø- og Energicentret i Høje-Taastrup, Egedal Kommune, HORESTA, Wonderful Copenhagen, Hotel- og Restaurantskolen, Dansk Byggeri, groconsult og EnergitjenestenØst. Herudover indgår DTU, CPH Business, Aalborg Universitet som videnspartnere. Projektet ledes af Gate 21 og støttes af Den Europæiske Fond for Regionaludvikling, Region Hovedstaden, Vækstforum og Greater Copenhagen.

Trådt i kraft (dato):

Bæredygtig Bundlinje 1: Oktober 2015
Bæredygtig Bundlinje 2: Marts 2019

Varighed:

Bæredygtig Bundlinje 1: 39 måneder
Bæredygtig Bundlinje 2: 36 måneder

Afsluttes (dato):

Bæredygtig Bundlinje 1: Marts 2019
Bæredygtig Bundlinje 2: Marts 2022

Kontaktperson hos kommunen:

Søren Freil, Affald og Genbrug, snf@gentofte.dk
Katrine Dybdal, Natur og Miljø, kds@gentofte.dk

Gentofte Kommune

Styr Energien

Formål med initiativet:

Styr Energien 2
Styr Energien 2 vil udvikle grønne forretningsmodeller forankret i partnerskaber mellem leverandører, energirådgivere, energiselskaber og kommuner. Forretningsmodellen skal reducere energiforbruget og derved gavne driftsomkostningerne for mere end 50 SMV'er på Sjælland.

Forventet effekt:

Mange små virksomheder kan spare omkring 20 procent energi ved at gennemføre billige energibesparende tiltag. Det viser erfaringer fra blandt andet tidligere Gate 21-projekter.

Gentofte Kommune har allerede indmeldt 9 virksomheder til Styr Energien og vil fortsætte med at indmelde virksomheder, der vurderes at have potentiale til energibesparelser, så længe der er mulighed for det.

Kortlægningen af energibesparende potentialer i projektet Bæredygtig Bundlinje 1 viser energibesparelser for de enkelte virksomheder i intervallet 12-39 % med et gennemsnitligt potentiale for CO2 besparelser på ca. 20 tons pr. virksomhed pr. år (med et spænd på 0,1-82,3 tons/år). Forventningen er derfor, at det kan variere meget.

Der er foreløbigt afsluttet to screeninger for energibesparende tiltag blandt de 9 virksomheder. Hos virksomheden B2 Auto har de installeret tre varmepumper med en samlet årlig CO2 besparelse på 16 ton, og herudover har virksomheden som en del af Styr Energien fået installeret solceller på taget. På den anden

færdigscreenede virksomhed (bageri) kunne der ikke peges på væsentlige energiforbedrende indsatser.

Hvilke aktører indgår:

Gentofte Kommune deltager i Styr Energien 2 gennem medlemsskab af Gate 21. Projektet har følgende partnere: Gentofte Kommune, Egedal Kommune, Rudersdal Kommune og Slagelse Kommune. Derudover deltager Groconsult, Damax, Greylight, Jysk Energi, Morten Raaholt, Nordic Watts, Purix, Zupelux, Tekniq og Det Økologiske Råd som partnere. Gate 21 driver projektsekretariatet Projektet er støttet af Energi Fonden med 1,8 millioner.

Trådt i kraft (dato):

Projektet startede i marts 2017.

Varighed:

Projektet løber over 46 måneder.

Afsluttes (dato):

Projektet afsluttes den 31. december 2020.

Kontaktperson hos kommunen:

Søren Freil, Affald og Genbrug, snf@gentofte.dk og Katrine Dybdal, Natur og Miljø, , kds@gentofte.dk

Gentofte Kommune

Grøn Hverdag

Formål med initiativet:

Projektet har til formål at vise, at det er muligt at omstille sin livstil i en bæredygtig retning, også for travle familier.

På trods af en travl hverdag har flere og flere familier et ønske om at ændre vanerne i en mere bæredygtig retning. Det kan være udfordrende at ændre forbrugsmønsteret, og mange efterspørger mere viden. Gentofte Kommune og foreningen Grøn Fremtid står bag projekt Grøn Hverdag, der ved at måle og rådgive, hjælper ti testfamilier til at leve mere bæredygtigt.

Ti familier har i hele maj måned fået målt deres normale forbrug af transport, madvarer, tøj, vand, varme og el samt affald og får nu rådgivning til at få en mere bæredygtig livsstil. På baggrund af data fra basisregistreringen får hver familie konkret viden om deres forbrug og vejledning til, hvordan de kan minimere deres udledning og få en grønnere hverdag i et tre måneders forløb fra august til november 2019. I forløbet indgår en workshop om energieffektivisering/-renovering i samarbejde med EnergiTjenesten.

Familiernes forbrug bliver omregnet til CO2 ækvivalenter, økonomi og 'planetforbrug', som skal hjælpe familierne med at vælge indsatsområder for deres omstilling, der skaber størst effekt og giver bedst mening for den enkelte familie.

Familierne har forpligtet sig til at deltage i mediedækning af forløbet, så udfordringer og muligheder i en omstillingsproces kan formidles til en bredere gruppe og inspirere andre til at leve mere bæredygtigt.

Forventet effekt:

Den kortsigtede effekt er, at give de deltagende familier indgående indsigt i deres forbrugsvaner og livsstil og at klæde dem på til at sætte sig mål og handle på dem. Den langsigtede effekt er – igennem storytelling bl.a. på de sociale medier – at oplyse borgerne i kommunen om udfordringer og muligheder ifm. grøn omstilling.

Hvilke aktører indgår:

Gentofte Kommune De Grønne Konsulenter Danmarks Tekniske Universitet – DTU Econet Green Mobility Jensen Cykler

Trådt i kraft (dato):

April 2019

Varighed:

8 måneder

Afsluttes (dato):

November 2019

Kontaktperson hos kommunen:

Gerald Maureschat, Bæredygtighedskoordinator, gema@gentofte.dk

Dokument Navn:	**Facilitetsstrategi, endeligt udkast.docx**
Dokument Titel:	**Facilitetsstrategi, endeligt udkast**
Dokument ID:	**3008530**
Placering:	**Emnesager/Proces for udvikling af facilitetsstrategi/Dokumenter**
Dagsordens titel	**Vedtagelse af facilitetsstrategi**
Dagsordenspunkt nr	**9**
Appendix nr	**1**
Relaterede Dokumenter:	**3**

Dette dokument blev genereret af getorganized for SharePoint

Gode rammer inviterer til bevægelse og fællesskab

Facilitetsstrategi 2019-2029

Indledning

Siden Gentofte Kommune i 2005 vedtog sin første idræts- og bevægelsespolitik har der været stor politisk opbakning til at udvikle nye og opgradere eller renovere eksisterende faciliteter. Blandt andet er der etableret mere end 30 nye idrætsfaciliteter, som sammen med de ældre Idrætsfaciliteterne er en del af grundlaget for, at vi i Gentofte har mulighed for at give borgene adgang til en sund og aktiv fritid.

Fremover skal en facilitetsstrategi sætte retning for arbejdet med at skabe gode rammer, der inviterer til bevægelse og fællesskab. Idrætsfaciliteterne, naturen og byens rum skal inspirere og skabe muligheder for bevægelse for oplysningsforbund, foreninger, institutioner og kommercielle aktører og borgere uden for foreningerne og bidrage til mangfoldige aktiviteter af høj kvalitet. Facilitetsstrategien skal sikre en hensigtsmæssig planlægning og forvaltning af idrætsfaciliteterne, så de mange positive effekter af idræt udnyttes bedst muligt. Faciliteterne skal kunne rumme træning, konkurrence og sociale fællesskaber for både foreningslivet og borgere uden for foreningslivet.

Tre ud af fire borgerne i Gentofte Kommune er idræts- eller motionsaktive. Det gør Gentofte til en af de mest idrætsaktive kommuner i Danmark, og det betyder, at vi er mange om at skulle dele faciliteterne. Det er derfor vigtigt, at vi kontinuert prioriterer at udvikle faciliteterne og undersøger, hvordan vi kan bruge dem bedst muligt. Det er derfor vigtigt, at vi har en særskilt facilitetsstrategi.

Facilitetsstrategien er et redskab til at understøtte Gentofte Kommunes idræts- og bevægelsespolitiks vision: ”Vi er fælles om at skabe bevægelsesglæde for alle. Sammen arbejder vi for et levende, ambitiøst og mangfoldigt idrætsliv i gode rammer”. Dertil kommer at facilitetsstrategien også vil understøtte Gentoftes status som Visionskommune og samarbejde med Danmarks Idræts Forbund (DIF) og DGI, hvor vi har mål om at øge antallet af borgere, der er medlemmer af foreninger og antallet af fysisk aktive borgere uden for foreningerne.

Facilitetsstrategien har primært fokus på udvikling, drift og optimering af brugen af kommunens idrætsfaciliteter. Sekundært ønsker vi med strategien at gøre opmærksom på mulighederne for brug af naturen og byens rum til fysisk aktivitet.

Proces

Facilitetsstrategien har dels udgangspunkt i idræts- og bevægelsespolitikken, hvor der i forbindelse med opgaveudvalgets arbejde blev afholdt arbejdsgruppemøder med idrætsfaciliteter som tema. Overvejelserne fra arbejdsgruppemøderne fik sin plads i den endelige udformning af idræts- og bevægelsespolitikken, og det blev besluttet at en egentlig facilitetsstrategi skulle udvikles. Desuden har idrættens analyseinstitut (IDAN) og Syddansk Universitet (SDU) gennemført en landsdækkende undersøgelse af booking, brug, brugertilfredshed og standen af idrætsfaciliteter, hvor Gentofte er en af de kommuner, der er blevet undersøgt. På baggrund af den samlede viden forberedtes i samarbejde med DIF et facilitetsseminar med følgende overskrifter: Indendørs faciliteter, udendørs faciliteter, naturen og byens rum. På seminaret deltog lidt mere end 50 borgere, herunder repræsentanter fra Sammenslutningen af idrætsforeninger i Gentofte Kommune (SIG), foreningsrepræsentanter, borgere med interesse for idrætsfaciliteter uden for foreninger, interne fagpersoner fra kommunen samt en facilitator fra DIF. Seminaret blev arrangeret og faciliteret af Idræt- og Fritidsafdelingen i Gentofte Kommune.

De mange forslag, der fremkom ved seminaret er derefter blevet bearbejdet af en arbejdsgruppe i Idræt og Fritid og siden blevet forlagt til drøftelse i Kultur-, Unge og Fritidsudvalget. Efter første fremlæggelse for Kultur-, Unge- og Fritidsudvalget er forslaget blevet sendt i høring blandt deltagerne fra seminaret samt i Folkeoplysningsudvalget.

Opbygning af strategien

Facilitetsstrategien er opbygget med fokus på fire områder.

Adgang og kapacitetsudnyttelse

Synliggørelse og formidling

Fleksibilitet og alsidig brug

Kvalitet og tilgængelighed

Under hvert indsatsområde er der et oversigtsskema med målsætninger, indsatser og ansvarlig. Flere af indsatserne vil kunne indfri flere af målsætningerne, men de står beskrevet under det indsatsområder, som de primært vil kunne være med til at indfri. ”Ansvarlig” i oversigtsskemaet angiver, hvem der har ansvaret for at sætte aktiviteten i værk – ikke nødvendigvis at bære det økonomiske ansvar.

Facilitetsstrategien følger fremover tidsmæssigt idræts- og bevægelsespolitikken og vil løbende bliver evalueret og justeret sammen med denne.

Sammenspil med borgere og øvrige politikområder

Facilitetsstrategien indgår som en del af de sammenhængende indsatser i kommunen, og løftes i samarbejde på tværs af forvaltningsområderne. Udover kommunens idræts- og bevægelsespolitik, sker implementeringen i et tæt samspil med særligt Folkeoplysningspolitikken og Sundhedspolitikken, samt de kommende opgaveudvalg; ’En times motion’ og ’Det grønne Gentofte’.

I forbindelse med implementeringen vil forskellige borgerrepræsentanter løbende blive inviteret til at indgå i arbejdet.

1. Adgang og kapacitetsudnyttelse

Kapaciteten i idrætsfaciliteterne skal udnyttes bedst muligt
Gentofte Kommune vil løbende sammen med borgerne nytænke mulighederne for at udnytte idrætsfaciliteter og klubhuse samt naturen og byens rum bedst muligt.

Vi vil	Indsats	Ansvarlig
Øge udnyttelsesgraden i faciliteterne	Indføre digitale løsninger til måling af antal aktive i faciliteten.	Fritid
	Øge synligheden af ledig kapacitet.	Fritid
	Indføre incitamenter for afmelding af uudnyttede tider.	Fritid
Lette adgangen til faciliteterne og åbne op for nye brugergrupper	Undersøge mulighederne for færre lukkedage for de udendørs faciliteter.	Fritid
	Give andre aktører end de folkeoplysende foreninger mulighed for at leje ledige tider i de nærmeste 8 dage.	Fritid
	Indføre åbne haltider i flere faciliteter.	Fritid
Understøtte foreningerne i at udnytte kapaciteten bedst muligt	Fortsat udvikle foreningsportalen.	Fritid
	Motivere foreningerne til at afvikle flere aktiviteter uden for højsæsonerne.	Fritid
	Understøtte en træningskultur, som bidrager til optimal udnyttelse af kapaciteten.	Fritid
	Helårsanvendelse på udendørs anlæg.	Fritid / Gentofte Ejendomme

2. Synliggørelse og formidling

Digitale løsninger skal fremme gennemsigtighed, fleksibilitet og alsidig brug af faciliteter
Gentofte Kommune vil styrke synligheden af idrætsfaciliteterne samt formidlingen af de aktivitetsmuligheder, de tilbyder. Faciliteterne skal være kendte af alle borgere uanset organisationsform.

Vi vil	Indsats	Ansvarlig
Forbedre kendskabet til kommunens idrætsfaciliteter samt disses muligheder og kapacitet	Øge synligheden af aktiviteter og muligheder på de enkelte faciliteter.	Fritid
	Skabe en fælles oversigt over samtlige idrætsfaciliteter i kommunen.	Fritid / Gentofte Ejendomme / Park og Vej
	Øget aktivitetssamarbejde mellem skoler og foreninger.	Fritid / Skole
Synliggøre mulighederne for bevægelse i naturen og byens rum for alle	Afvikle åbne aktiviteter, der øger synligheden omkring faciliteterne.	Fritid
	Forbedre den fysiske skiltning af faciliteter.	Fritid / Park og Vej
	Styrke samarbejdet på tværs af naturens aktører.	Fritid / Park og Vej

3. Fleksibilitet og alsidig brug

Idrætsfaciliteterne, naturen og byens rum skal være fleksible og opfordre til alsidig brug
Gentofte Kommune vil være i dialog med idrætsforeninger, oplysningsforbund, kommercielle aktører og borgere uden for foreningerne for at understøtte behov og tendenser, og sammen skabe de bedste muligheder for borgerne. Vi ønsker, at idrætsfaciliteterne skal kunne tilgås mere fleksibelt af flere brugergrupper, ligesom naturen og byens rum i højere grad skal motivere til bevægelse.

Vi vil	Indsats	Ansvarlig
Understøtte flerfunktionalitet i kommunens idrætsfaciliteter, så de rummer både den organiserede foreningsidræts behov og udviklingspotentiale samt er fleksibelt tilgængelige for selvorganiserede udøvere og anderledes organiserede bevægelsesaktiviteter	Kortlægge mulighederne for at udvikle eksisterende faciliteter til at kunne øge aktivitetsmængde og -niveau.	Fritid / Gentofte Ejendomme / Park og Vej
	Kortlægge mulighederne for nye fleksibelt anlagte faciliteter.	Fritid / Gentofte Ejendomme / Park og Vej
	Forbedre mulighederne for nye idrætter for at få adgang til faciliteterne.	Fritid
Skabe sociale samlingssteder i forbindelse med kommunens knudepunkter for bevægelse	Etablere sociale opholdssteder målrettet familier, børn, unge og ældre i forbindelse med idrætsfaciliteter.	Fritid
	Kortlægge behov og brugsmønstre i forbindelse med klubhuse samt undersøge hvilke eksisterende faciliteter, der kan egne sig til klubhusbrug.	Fritid
	Udvikle klubhusfællesskaber og belønne det gode klubhussamarbejde.	Fritid
Understøtte, at naturen og byens rum indbyder til bevægelse	Forbedre muligheden for aktiv transport til skoler og institutioner.	Fritid / Park og Vej
	Kortlægge ønsker og behov for faciliteter samt udvikle nye bevægelsesrum derefter.	Fritid / Park og Vej
	Skabe synergi mellem traditionelle faciliteter, løberuter og aktivitetszoner.	Fritid / Park og Vej

4. Kvalitet og tilgængelighed

Idrætsfaciliteterne i Gentofte Kommune skal være kendetegnet ved høj kvalitet og let tilgængelighed for alle borgere
Gentofte Kommune vil have idrætsfaciliteter af højeste kvalitet både når det gælder vedligeholdelse, rengøring, service og tilgængelighed. Idrætsfaciliteterne skal på den måde skabe rammer, der motiverer til aktivitet og deltagelse.

Vi vil	Indsats	Ansvarlig
Sikre nem tilgængelighed i idrætsfaciliteterne for personer med handicaps	Udvikle digitalt overblik over adgangsforhold til idrætsfaciliteter.	Fritid / Gentofte Ejendomme / Park og Vej
	Forbedre tilgængeligheden i eksisterende faciliteter.	Gentofte Ejendomme
	Styrke tilgængeligheden til faciliteter i naturen og byens rum for personer med handicaps.	Park og Vej
Sikre gode standarder for rengøring, renovering og vedligeholdelse i idrætsfaciliteterne	Styrke fællesskabet omkring brug og vedligeholdelse af naturen.	Fritid / Park og Vej
	Tilpasse rengøringen den øgede udnyttelse af faciliteterne.	Fritid / Gentofte Ejendomme / Skole
Sikre at borgerne oplever et godt serviceniveau	Undersøge brugertilfredsheden	Fritid / Park og Vej

Relateret document 2/3

Dokument Navn:	**Facilitetsstrategi, idékatalog.docx**
Dokument Titel:	**Facilitetsstrategi, idékatalog**
Dokument ID:	**3008534**

Gode rammer inviterer til bevægelse og fællesskab

Ideer til konkrete indsatser

Indledning

Med udgangspunkt i facilitetsstrategien er alle brugernes ideer til indsatser samlet i nedenstående. Oversigten skal ses som et idekatalog med mulige indsatser under facilitetsstrategiens indsatsområder, og ikke som en endelig liste af forventede tiltag.

Facilitetsstrategien er bygget op om fire overordnede områder, for hvilke der er formuleret målsætninger samt prioriterede indsatser:

1. Adgang og kapacitetsudnyttelse
2. Synliggørelse og formidling
3. Fleksibilitet og alsidig brug
4. Kvalitet og tilgængelighed

1. Adgang og kapacitetsudnyttelse

Kapaciteten i idrætsfaciliteterne skal udnyttes bedst muligt
Gentofte Kommune vil løbende sammen med borgerne nytænke mulighederne for at udnytte idrætsfaciliteter og klubhuse samt naturen og byens rum bedst muligt.

Vi vil	Indsats
Øge udnyttelsesgraden i faciliteterne	Indføre digitale løsninger til måling af antal brugere i faciliteten. - Opsætning af videokameraer til digital monitorering i idrætshallerne.
	Øge synligheden af ledig kapacitet. - Infoskærme i hallerne, som viser ledige tider. - Kortlægge skolehallernes ledige tider i dagtimerne. - Forbedre samarbejdet mellem skolerne og idrætten om brug af faciliteterne. - Tilstræbe at benytte tiden bedst muligt.
	Indføre incitamenter for afmelding af uudnyttede tider. - Udvikle et system, som skaber incitament for at afmelde ubenyttede tider, og som samtidig gør det nemt for den enkelte træner at afmelde tiden.
Lette adgangen til faciliteterne og åbne op for nye brugergrupper	Undersøge mulighederne for færre lukkedage for de udendørs faciliteter.
	Give andre aktører end de folkeoplysende foreninger mulighed for at leje ledige tider i de nærmeste 8 dage. - Udvikle et system, som gør det muligt for øvrige aktører at købe ledige tider indendørs og udendørs. - Undersøge muligheden for at integrere foreningsportalen med wannasport.
	Indføre åbne haltider i flere faciliteter. - Evaluere erfaringerne med at bruge wannasport samt udvide ordningen til flere faciliteter. -

Understøtte foreningerne i at udnytte kapaciteten bedst muligt	Fortsat udvikle foreningsportalen. - Implementere alle faciliteter i foreningsportalen. - Øge brugervenligheden. - Udvikle og implementere brugervenlig app til trænere.
	Motivere foreningerne til at afvikle flere aktiviteter uden for højsæsonerne.
	Understøtte en træningskultur, som bidrager til optimal udnyttelse af kapaciteten. - Afvikle flere arrangementer, hvor foreninger mødes og kan skabe gode relationer og samarbejde på tværs. - Motivere foreningerne til at tilbyde kortere forløb uden for højsæsonerne. - Forbedre mulighederne for opvarmning udenfor banen. - Optegne mindre baner til børn og træningsbrug.

2. Synliggørelse og formidling

Digitale løsninger skal fremmer gennemsigtighed, fleksibilitet og alsidig brug af faciliteter
Gentofte Kommune vil styrke synligheden af idrætsfaciliteterne samt formidlingen af de aktivitetsmuligheder, de tilbyder. Faciliteterne skal være kendte af alle borgere uanset organisationsform.

Vi vil	Indsats
Forbedre kendskabet til kommunens idrætsfaciliteter samt disses muligheder og kapacitet	Øge synligheden af aktiviteter og muligheder på de enkelte faciliteter. - Etablere infoskærme på alle faciliteter.
	Skabe en fælles oversigt over samtlige idrætsfaciliteter i kommunen. - Etablere digital platform med overblik over faciliteterne, kontaktpersoner og aktivitetsmuligheder samt med inspiration til brugen af den enkelte facilitet, herunder idrætsanlæg samt faciliteter i naturen og byens rum.

	- Tydeliggøre fordelingsprincipper overfor de konkrete brugere af idrætsanlæg.
	Øget aktivitetssamarbejde mellem skoler og foreninger. - Aktivitetsforløb, hvor foreningerne introducerer nye aktiviteter i skolernes faciliteter. - Foreningsbytte. Fx kajakroerne tager spejderne med ud og ro, og spejderne tager kajakroerne med ud og sove.
Synliggøre mulighederne for bevægelse i naturen og byens rum for alle	Afvikle åbne aktiviteter, der øger synligheden omkring faciliteterne. - Gå- og løbeevents samt guidede ture. - Cykelbåde til udlejning. - Åbne events i naturen, fx snobrød, spejderløb etc. - Kom og sejl kajak (eller anden sejlads). - O-løbsposter i fx dyssegårdsparken. - Afholde kommunal sov ude-dag, naturdag og/eller bålmadsarrangementer (a la folkekøkken). - Bemandede udeområder (som nogle legepladser), fx naturvejledere. - Spejderne kan samarbejde med fitnesscentrene om træningsforløb i naturen. - Naturvandring med fortæller. Historiker, naturvejleder etc.
	Forbedre den fysiske skiltning af faciliteter. - Afmærke stier, gang- og løberuter samt tydeliggøre vedligeholdelsesstandarder for de forskellige typer af stier. - Opsætte skilte i byrummet, som nudger til mere aktivitet. - Skilte ved faciliteter, som inspirerer til brug af andre lignende faciliteter.
	Styrke samarbejdet på tværs af naturens aktører. - Etablere et forum på tværs af aktører fra naturens faciliteter, som sammen kan udvikle nye muligheder for bevægelse. -

3. Fleksibilitet og alsidig brug

Idrætsfaciliteterne, naturen og byens rum skal være fleksible og fordre til alsidig brug
Gentofte Kommune vil være i dialog med idrætsforeninger, oplysningsforbund, kommercielle aktører og borgere uden for foreningerne for at understøtte behov og tendenser, og sammen skabe de bedste muligheder for borgerne. Vi ønsker, at idrætsfaciliteterne skal kunne tilgås mere fleksibelt af flere borgergrupper, ligesom naturen og byens rum i højere grad skal indbyde til bevægelse.

Vi vil	Indsats
Understøtte flerfunktionalitet i kommunens idrætsfaciliteter, så de rummer både den organiserede foreningsidræts behov og udviklingspotentiale samt er fleksibelt tilgængelige for selvorganiserede udøvere og anderledes organiserede bevægelsesaktiviteter	Kortlægge mulighederne for at udvikle eksisterende faciliteter til at kunne øge aktivitetsmængde og -niveau. - Eksempelvis klatrevæg, streger til minihåndbold, flere basketkurve etc. - Opsætte lys ved flere udendørs faciliteter, fx skolernes multibaner. - Etablere træningsfaciliteter omkring eksisterende faciliteter. - Udvide adgangen til nuværende BKO Charlottenlund Fort for gymnasierne.
	Kortlægge mulighederne for nye fleksibelt anlagte faciliteter. - Eksempelvis kunstgræs på tennisbaner og havneområder om vinteren, firmaparkeringspladser udenfor arbejdstid, vandafledningsbassiner etc.
	Forbedre mulighederne for nye idrætter for at få adgang til faciliteterne.
Skabe sociale samlingssteder i forbindelse med kommunens knudepunkter for bevægelse	Etablere sociale opholdssteder målrettet familier, børn, unge og ældre i forbindelse med idrætsfaciliteter. - Forbedre mulighederne for bespisning i Gentofte Sportspark.
	Kortlægge behov og brugsmønstre i forbindelse med klubhuse samt undersøge hvilke eksisterende faciliteter, der kan egne sig til klubhusbrug. - Arbejde videre med Folkeoplysningsudvalgets arbejde omkring klubhuse fra 2018.
	Udvikle klubhusfællesskaber og belønne det gode klubhussamarbejde.

Understøtte, at naturen og byens rum indbyder til bevægelse	Forbedre muligheden for aktiv transport til skoler og institutioner. - Øget sikkerhed. - Inspirerende bevægelsespits på vejen.
	Kortlægge ønsker og behov for faciliteter samt udvikle nye bevægelsesrum derefter. - Etablere flere BevægelsesKlare Områder (BKO'er) i naturen a la Charlottenlund Fort. Fx Naturlegeplads/forhindringsbane i Ermelunden eller Charlottenlund Skov, adgang til tømmerflåde-materialer, fitnessfaciliteter i naturen. - Opsætte lockers (opbevaringsmuligheder) samt sociale opholdssteder ved bevægelsesknudepunkter. - Opsætte geocaching med historieformidling rundt på stierne. - Forbedre legepladserne, så de både målretter sig børn og voksne. - Etablere shelter i Ermelunden. - Etablere toilet i Ermelunden. - Etablere primitiv teltplads ved Skovshoved Havn. - Forbedre sikkerheden ved at etablere lys og hjertestartere mv. - Oplevelsesruter med historier/anekdoter om området.
	Skabe synergi mellem traditionelle faciliteter, løberuter og BKO'er. - Motivere aktører til at lave aktiviteter på tværs af faciliteterne. - Forbedre skiltningen på tværs af faciliteterne. - Etablere løbeløjpe med lys i Gentofte Sportspark, med 2-3 stationer med udstyr til træning med egen vægt, evt. i sammenhæng med sti omkring Gentofte Sø. - Synliggøre regler og guidelines, som bidrager til god adfærd og gensidig respekt.

4. Kvalitet og tilgængelighed

Idrætsfaciliteterne i Gentofte Kommune skal være kendetegnet ved høj kvalitet og let tilgængelighed for alle borgere
Gentofte Kommune vil have idrætsfaciliteter af højeste kvalitet både når det gælder vedligeholdelse, rengøring, service og tilgængelighed. Idrætsfaciliteterne skal på den måde skabe rammer, der motiverer til aktivitet og deltagelse.

Vi vil	Indsats
Sikre nem tilgængelighed i idrætsfaciliteterne for personer med handicaps	Udvikle digitalt overblik over adgangsforhold til idrætsfaciliteter.
	Forbedre tilgængeligheden i eksisterende faciliteter. - Prioritere kommende forbedringer ud fra overblikket over adgangsforhold. - Opsætte teleslynger i de store idrætsfaciliteter.
	Styrke tilgængeligheden til faciliteter i naturen og byens rum for personer med handicaps. - Udvikle ordning med gåvenner.
Sikre gode standarder for rengøring, renovering og vedligeholdelse i idrætsfaciliteterne	Styrke fællesskabet omkring brug og vedligeholdelse af naturen. - Etablere arbejdsgruppe på tværs af aktører – Gentofte Kommune, borgere, Naturstyrelsen, Slots- og ejendomsstyrelsen, som iværksætter forskellige initiativer for at vedligeholde naturen og samtidig skabe mere aktivitet i naturens rum, herunder affaldsindsamlingsdage. - Affaldsindsamlingsmåned frem for bare én dag. - Spejderne kan arrangere affaldsindsamling for borgerne.
	Tilpasse rengøringen den øgede udnyttelse af faciliteterne. - Understøtte at haltider fordelt til harpiksbrugere samles, for at optimere brugen (rengøringen). - Opprioritere rengøringen tilpasset den øgede udnyttelse af faciliteterne.
Sikre at brugerne oplever et godt serviceniveau	Undersøge brugertilfredsheden. - Gennemføre brugertilfredshedsundersøgelser i idrætsfaciliteterne.

Relateret document 3/3

Dokument Navn:	**Facilitetsstrategi, handleplan.docx**
Dokument Titel:	**Facilitetsstrategi, handleplan**
Dokument ID:	**3010735**

Gode rammer inviterer til bevægelse og fællesskab

Handleplan for facilitetsstrategi 2019-2020

Indledning

Kommunes arbejde for at forbedre idrætsfaciliteterne er forankret i Facilitetsstrategien 2019-2029, som understøtter Idræts- og bevægelsespolitikkens vision:
Vi er fælles om at skabe bevægelsesglæde for alle. Sammen arbejder vi for et levende, ambitiøst og mangfoldigt idrætsliv i gode rammer.

Facilitetsstrategien skal sikre en hensigtsmæssig planlægning og forvaltning af idrætsfaciliteterne, så de mange positive effekter af idræt udnyttes bedst muligt. Faciliteterne skal kunne rumme træning, konkurrence og sociale fællesskaber for både foreningslivet og borgere uden for foreningslivet.

Facilitetsstrategien er bygget op om fire indsatsområder:

Adgang og kapacitetsudnyttelse

Synliggørelse og formidling

Fleksibilitet og alsidig brug

Kvalitet og tilgængelighed

Handleplanen beskriver de konkrete indsatser, der udføres i perioden 2019 og 2020. For hver indsats er beskrevet succeskriterier, tidsperspektiv samt hvilken afdeling, der er ansvarlig for indsatsen. I slutningen af 2020 vil en ny handleplan udarbejdes med henblik på indsatser for den kommende periode.

1. Adgang og kapacitetsudnyttelse

Kapaciteten i idrætsfaciliteterne skal udnyttes bedst muligt
Gentofte Kommune vil løbende sammen med borgerne nytænke mulighederne for at udnytte idrætsfaciliteter og klubhuse samt naturen og byens rum bedst muligt.

Vi vil	Indsatsbeskrivelse	Succeskriterier	Tid	Ansvarlig
Øge udnyttelsesgraden i faciliteterne	Indføre digitale løsninger til måling af antal aktive i faciliteten. Der opsættes videokameraer i idrætshallerne til digital monitorering. Indsatsen udføres i sammenhæng med 4K-samarbejdet, hvor Lyngby-Taarbæk Kommune er ved at gøre sig de første erfaringer.	At målingerne af antal aktive i faciliteterne bliver udgangspunkt for en konstruktiv dialog med foreningerne om øget udnyttelse.	Forventes gennemført i 2020 (afventer erfaringer fra 4K samarbejdet)	Fritid
	Øge synligheden af ledig kapacitet. Skolehallernes ledige tider i dagtimerne kortlægges, og der faciliteres en dialog mellem skoler og fritidsbrugere om øget brug af faciliteterne.	At udnyttelsesgraden af faciliteterne øges i dagtimerne.	2020	Fritid
	Indføre incitamenter for afmelding af uudnyttede tider.		Indgår i kommende handleplan	Fritid
Lette adgangen til faciliteterne og åbne op for nye brugergrupper	Undersøge mulighederne for færre lukkedage for de udendørs faciliteter. Undersøgelse igangsættes. Med udgangspunkt i undersøgelsen skæres ned på lukkedage, hvor det er muligt.	At antallet af lukkedage i de udendørs faciliteter reduceres.	2019 og 2020	Fritid
	Give andre aktører end de folkeoplysende foreninger mulighed for at leje ledige tider i de nærmeste 8 dage. Det undersøges hvorvidt Wannasport og Foreningsportalen kan integreres, så ledige tider lægges ind i Wannasport 8 dage før.	At ledige tider kan sælges via Wannasport.	2020	Fritid
	Indføre åbne haltider i flere faciliteter. Ordningen med Wannasport evalueres og udvides til flere haller. Ligeledes undersøges muligheden for at integrere fodboldbaner i Wannasport.	At flere faciliteter indgår i Wannasport.	2020	Fritid

Understøtte foreningerne i at udnytte kapaciteten bedst muligt	Fortsat udvikle foreningsportalen. Udviklingen af foreningsportalen sker løbende. En prioritet i 2019/2020 vil være at gøre portalen mere brugervenlig.	At brugerne oplever, at foreningsportalen understøtter deres arbejde.	Er påbegyndt, og fortsættes over en længere periode	Fritid
	Motivere foreningerne til at afvikle flere aktiviteter uden for højsæsonerne.		Indgår i kommende handleplan	Fritid
	Understøtte en træningskultur, som bidrager til optimal udnyttelse af kapaciteten.		Indgår i kommende handleplan	Fritid
	Helårsanvendelse på udendørs anlæg.		Indgår i kommende handleplan	Fritid / Gentofte Ejendomme

2. Synliggørelse og formidling

Digitale løsninger skal fremme gennemsigtighed, fleksibilitet og alsidig brug af faciliteter
Gentofte Kommune vil styrke synligheden af idrætsfaciliteterne samt formidlingen af de aktivitetsmuligheder, de tilbyder. Faciliteterne skal være kendte af alle borgere uanset organisationsform.

Vi vil	Indsats	Succeskriterier	Tid	Ansvarlig
Forbedre kendskabet til kommunens idrætsfaciliteter samt disses muligheder og kapacitet	Øge synligheden af aktiviteter og muligheder på de enkelte faciliteter.		Indgår i kommende handleplan	Fritid
	Skabe en fælles oversigt over samtlige idrætsfaciliteter i kommunen.		Indgår i kommende handleplan	Fritid / Gentofte Ejendomme / Park og Vej
	Øget aktivitetssamarbejde mellem skoler og foreninger.		Indgår i kommende handleplan	Fritid / Skole
Synliggøre mulighederne for bevægelse i naturen og byens rum for alle	Afvikle åbne aktiviteter, der øger synligheden omkring faciliteterne. Der afholdes åbne *kom og vær med* forløb for forskellige målgrupper i naturen og byens rum.	Fem *kom og vær med* forløb afvikles i naturen og byrummet.	2019 og 2020	Fritid
	Forbedre den fysiske skiltning af faciliteter. Arbejdet er allerede i gang med udgangspunkt i faciliteterne, der administreres i Gentofte Kommunes Idrætsanlæg (GKI). På sigt skal arbejdes mod at skabe en bedre sammenhæng i udviklingen på tværs af forvaltningsområderne.	Ensartet og informativ skiltning ved idrætsfaciliteterne.	Er påbegyndt, og fortsættes over en længere periode	Fritid / Park og Vej
	Styrke samarbejdet på tværs af naturens aktører. De første møder mellem Naturstyrelsen, Slots- og Kulturstyrelsen samt Gentofte Kommune er afholdt og der er en generel interesse for et tættere samarbejde. Der vil løbende afholdes flere møder med henblik på at synliggøre mulighederne for bevægelse i naturen.		Er påbegyndt, og fortsættes over en længere periode	Fritid / Park og Vej

3. Fleksibilitet og alsidig brug

Idrætsfaciliteterne, naturen og byens rum skal være fleksible og opfordre til alsidig brug
Gentofte Kommune vil være i dialog med idrætsforeninger, oplysningsforbund, kommercielle aktører og borgere uden for foreningerne for at understøtte behov og tendenser, og sammen skabe de bedste muligheder for borgerne. Vi ønsker, at idrætsfaciliteterne skal kunne tilgås mere fleksibelt af flere brugergrupper, ligesom naturen og byens rum i højere grad skal motivere til bevægelse.

Vi vil	Indsats	Succeskriterier	Tid	Ansvarlig
Understøtte flerfunktionalitet i kommunens idrætsfaciliteter, så de rummer både den organiserede foreningsidræts behov og udviklingspotentiale samt er fleksibelt tilgængelige for selvorganiserede udøvere og anderledes organiserede bevægelsesaktiviteter	Kortlægge mulighederne for at udvikle eksisterende faciliteter til at kunne øge aktivitetsmængde og -niveau.		Indgår i kommende handleplan	Fritid / Gentofte Ejendomme / Park og Vej
	Kortlægge mulighederne for nye fleksibelt anlagte faciliteter.		Indgår i kommende handleplan	Fritid / Gentofte Ejendomme / Park og Vej
	Forbedre mulighederne for nye idrætter for at få adgang til faciliteterne.		Indgår i kommende handleplan	Fritid
Skabe sociale samlingssteder i forbindelse med kommunens knudepunkter for bevægelse	Etablere sociale opholdssteder målrettet familier, børn og unge i forbindelse med idrætsfaciliteter.		Indgår i kommende handleplan	Fritid
	Kortlægge behov og brugsmønstre i forbindelse med klubhuse samt undersøge hvilke eksisterende faciliteter, der kan egne sig til klubhusbrug. Undersøgelse udarbejdes.	At undersøgelsen giver anbefalinger til det fremadrettede arbejde.	2020	Fritid
	Udvikle klubhusfællesskaber og belønne det gode klubhussamarbejde.		Indgår i kommende handleplan	Fritid
Understøtte, at naturen og byens rum indbyder til bevægelse	Forbedre muligheden for aktiv transport til skoler og institutioner.		Indgår i kommende handleplan	Fritid / Park og Vej
	Kortlægge ønsker og behov for faciliteter samt udvikle nye bevægelsesrum derefter.		Indgår i kommende handleplan	Fritid / Park og Vej

	Skabe synergi mellem traditionelle faciliteter, løberuter og aktivitetszoner. Der afvikles *kom og vær med* aktiviteter på tværs af faciliteter, for at synliggøre mulighederne på tværs af faciliteter.	Fem *kom og vær med* forløb afvikles på tværs af flere faciliteter.	2019 og 2020	Fritid / Park og Vej

4. Kvalitet og tilgængelighed

Idrætsfaciliteterne i Gentofte Kommune skal være kendetegnet ved høj kvalitet og let tilgængelighed for alle borgere
Gentofte Kommune vil have idrætsfaciliteter af højeste kvalitet både når det gælder vedligeholdelse, rengøring, service og tilgængelighed. Idrætsfaciliteterne skal på den måde skabe rammer, der motiverer til aktivitet og deltagelse.

Vi vil	Indsats	Succeskriterier	Tid	Ansvarlig
Sikre nem tilgængelighed i idrætsfaciliteterne for personer med handicaps	Udvikle digitalt overblik over adgangsforhold til idrætsfaciliteter. Der skabes et fælles digitalt overblik over adgangsforhold til alle Gentofte Kommunes faciliteter.	Én indgang til information om alle faciliteter.	2020	Fritid / Gentofte Ejendomme / Park og Vej
	Forbedre tilgængeligheden i eksisterende faciliteter.		Indgår i kommende handleplan	Gentofte Ejendomme
	Styrke tilgængeligheden til faciliteter i naturen og byens rum for personer med handicap.		Indgår i kommende handleplan	Park og Vej
Sikre gode standarder for rengøring, renovering og vedligeholdelse i idrætsfaciliteterne	Styrke fællesskabet omkring brug og vedligeholdelse af naturen. De første møder mellem Naturstyrelsen, Slots- og Kulturstyrelsen samt Gentofte Kommune er afholdt og der er en generel interesse for et tættere samarbejde. Der vil løbende afholdes flere møder med henblik på at styrke renovering og vedligeholdelse af naturens bevægelsesfaciliteter.	To årlige møder på tværs af naturens aktører.	Er påbegyndt, og fortsættes over en længere periode	Fritid / Park og Vej
	Tilpasse rengøringen den øgede udnyttelse af faciliteterne. Faciliteter, der har et akut behov for mere rengøring vil tildeles dette snarest. En generel opprioritering af rengøringen kræver økonomisk tilgang til området.	Brugerne oplever større tilfredshed med rengøringen.	Er påbegyndt, og fortsættes over en længere periode	Fritid / Gentofte Ejendomme / Skole

Sikre at borgerne oplever et godt serviceniveau	Undersøge brugertilfredsheden. I første omgang udarbejdes brugerundersøgelser for Gentofte Sportspark og Kildeskovshallen. På sigt arbejdes på en udvidet antal brugergrupper.	En brugerundersøgelse hver andet år.	Er påbegyndt, og fortsættes over en længere periode	Fritid / Park og Vej

Dokument Navn:	**Brev til forældre vedr. tilbagebetaling med bilag.docx**
Dokument Titel:	**Brev til forældre vedr. tilbagebetaling med bilag**
Dokument ID:	**3037321**
Placering:	**Emnesager/Orientering om tilbagebetaling til borgere, GFO Søgårdsskolen (Skoleudvalget 2019)/Dokumenter**
Dagsordens titel	**Orientering om tilbagebetaling ifm. forældrebetaling for GFO Søgårdsskolen**
Dagsordenspunkt nr	**10**
Appendix nr	**1**
Relaterede Dokumenter:	**1**

Dette dokument blev genereret af getorganized for SharePoint

Kære …..

Vi skriver til dig/jer, fordi du/I har betalt for meget i GFO-takst på GFO Søgården i perioden fra …….. – ……. Du/I skal derfor have penge tilbage.

Beløbet du/I skal have er ……kr. Pengene bliver sat ind på NEM-kontoen den …….. 2019 hos den person, som står som betaler i vores system. Se i det vedhæftede bilag, hvordan beløbet er udregnet.

I bilaget kan du/I også læse mere om, hvorfor der er opkrævet en for høj takst i ovennævnte periode.

Spørgsmål
Har du/I spørgsmål vedr. tilbagebetalingen, er du/I velkomne til at skrive til Skoleindskrivningen@gentofte.dk og ringe til 3998 5000. Såfremt I sender personoplysninger, kan I sende sikkert via. digital post. I emnefeltet skal der stå "Skoleindskrivning".

Med venlig hilsen

Mette Harder/Hans Andresen eller AP??

Bilag

(Udregning af beløb til tilbagebetaling)

Baggrund for tilbagebetaling
I september 2018 blev vi opmærksomme på, at der for Søgårdsskolen beklageligvis har udviklet sig en praksis for forældrebetaling for GFO 4.-10. klasse, der ikke er i overensstemmelse med gældende regler og de principper, Gentofte Kommune anvender for tilbud til elever på de pågældende klassetrin i kommunens øvrige folkeskoler (fritidscentre og klub).

Den hidtidige praksis har betydet, at forældre til elever i 4.-10. klasse i GFO Søgården har betalt mere, end forældre til børn der har gået i et af kommunens øvrige klubtilbud. Baggrunden for den højere betaling har blandt andet været, at GFO Søgården har udvidede åbningstider i ferier og, at personalenormeringerne, især for de større elever, er højere end i kommunens øvrige klubtilbud. Det har vi nu vurderet ikke stemmer overens med almindelige lighedsgrundsætninger.

På den baggrund tilbagebetaler Gentofte Kommune det beløb, som forældre til elever i 4.-10. klasse måtte have betalt for meget for GFO Søgården for perioden 1. juni 2015 til 1. september 2019 i forhold til kommunens øvrige klubtilbud. Tilbagebetalingen sker fra 1. juni 2015, da dette er tre år forud for, at kommunen blev klar over sagen. For så vidt angår tilbagebetalingsperioden, henviser vi til den almindelige treårige frist i forældelsesloven.

Beløbet forrentes ikke, da forfaldstiden ikke er fastsat i forvejen, når der er tale om tilbagebetalingskrav, se rentelovens § 3. Bemærk, at såfremt I skylder penge for pladsen i GFO Søgården, vil dette blive modregnet i ovenstående beløb.

Forældrebetalingen fra 1. september 2019 og fremadrettet bliver for GFO Søgården bragt i overensstemmelse med forældrebetalingen i kommunens øvrige klubtilbud. Se taksterne her.

For god ordens skyld bemærker vi, at Gentofte Kommunes opkrævning af forældrebetaling for 0.-3. klasse i GFO Søgård hele tiden har været korrekt.

Fripladstilskud
Ydermere har den hidtidige opkrævningspraksis betydet, at kommunen pr. automatik har bevilget alle elever i GFO Søgården behandlingsmæssigt fripladstilskud (50% nedsættelse af forældrebetalingen) uden at foretage den konkrete og individuelle vurdering, som loven kræver. Det indebærer, at der for nogle få elevers vedkommen kan være blevet givet fripladstilskud, selv om der ikke var grundlag for det.

Gentofte Kommune har ikke hjemmel til at kræve tilbagebetaling af behandlingsmæssigt fripladstilskud, der er bevilget med urette.

Fra 1. november 2019 vil eventuel bevilling af behandlingsmæssigt fripladstilskud ikke længere blive givet automatisk, men vil bero på en konkret og individuel vurdering af elevens funktionsevne og behov for et tilbud af behandlingsmæssige grunde.

Hvis jeres barn modtager behandlingsmæssigt fripladstilskud, vil det derfor ophøre pr. 31. oktober 2019, medmindre kommunen træffer afgørelse om, at tilskuddet skal fortsætte. Hvis vi vurderer, at tilskuddet skal ophøre, vil I i begyndelsen af oktober 2019 modtage et separat brev med den påtænkte afgørelse om ophør, således at I inden for en frist på 10 dage får lejlighed til at udtale jer, inden kommunen træffer endelig afgørelse om ophør eller fortsættelse af tilskuddet.

Har du/I spørgsmål vedr. tilbagebetalingen, er du/I velkomne til at skrive til Skoleindskrivningen@gentofte.dk og ringe til 3998 5000. Såfremt I sender personoplysninger, kan I sende sikkert via. digital post. I emnefeltet skal der stå ”Skoleindskrivning”.

Dokument Navn:	**Oversigt over tværkommunalesamarbejder.docx**
Dokument Titel:	**Oversigt over tværkommunale samarbejder**
Dokument ID:	**3012962**
Placering:	**Emnesager/Orientering om tværkommunale samarbejder på Økonomiudvalgets område/Dokumenter**
Dagsordens titel	**Orientering om tværkommunale samarbejder på Økonomiudvalgets område**
Dagsordenspunkt nr	**11**
Appendix nr	**1**
Relaterede Dokumenter:	**1**

Dette dokument blev genereret af getorganized for SharePoint

OVERSIGT OVER TVÆRKOMMUNALE SAMARBEJDER

Oversigt over tværkommunale samarbejder på Økonomiudvalgets område

Gentofte Kommune

1. Indledning 2
2. Politisk koordinering 2
2.1 Kommunekontaktudvalg 2
2.2 Kommunekontaktråd Hovedstaden (KKR) 2
2.3 Greater Copenhagen 3
2.4 Copenhagen Capacity 3
2.5 Venskabsby 4
2.6 Stop Forskelsbehandlingen - Udligningssamarbejde 4
3. Selskaber 5
3.1 Beredskab Øst 5
4. 4K 5
4.1 4K Indkøb 6
4.2 5K Digitalisering og IT 6
4.3 SPAR 5 7

1. Indledning

Denne oversigt indeholder en kort beskrivelse af de tværkommunale samarbejder, Gentofte Kommune har med andre kommuner mv. på Økonomiudvalgets område.

2. Politisk koordinering

2.1 Kommunekontaktudvalg

Om

Regionsrådet har etableret et kontaktudvalg, der skal drøfte og udvikle samarbejdet imellem regionen og kommunerne i regionen. Kommunekontaktudvalget består af dels regionsrådets formand, som er født formand for udvalget, dels borgmestrene for kommunerne i regionen. Kontaktudvalget mødes mindst to gange årligt. Kontaktudvalget beskæftiger sig primært med sundhed, vækst, beskæftigelse, uddannelse samt den kollektive trafik.

Formål

Kommunekontaktudvalget har til formål at drøfte og udvikle samarbejdet imellem regionen og kommunerne i regionen.

Deltagere

29 kommuner i hovedstaden samt Region Hovedstaden

Link

https://www.regionh.dk/politik/politiske-udvalg-og-fora

2.2 Kommunekontaktråd Hovedstaden (KKR)

Om

KKR er et samarbejde mellem kommunalbestyrelserne, hvor fælles retning og linje skabes i dialog og med afsæt i kommunernes forskellige vilkår, udfordringer og holdninger. KL har ét KKR i hver region. KKR Hovedstaden er et samarbejde mellem de 29 kommunalbestyrelser i region Hovedstaden. Borgmestrene i KKR Hovedstaden mødes som udgangspunkt fem gange om året. Borgmester Steen Christiansen (A), Albertslund Kommune, er formand for KKR Hovedstaden. Samarbejdet i KKR er koncentreret om følgende tværkommunale kerneområder; sundhed, det specialiserede undervisnings- og socialområde, vækst, beskæftigelse, uddannelse og kollektiv trafik.

KKR Hovedstaden varetager tværkommunale interesser på sundhedsområdet og samarbejder med regionens hospitaler og almen praksis. I hver valgperiode indgår kommunerne og Region Hovedstaden en flerårig sundhedsaftale og en praksisplan for almen praksis for at sikre sammenhæng og koordinering af indsatserne for regionens patienter. Herudover kan næves, at KKR Hovedstaden drøftes rammer, dimensionering samt rekruttering og fastholdelse ift. uddannelserne på sundhedsområdet i kommunerne.

Formål
KKR har som formål at fremme de fælleskommunale interesser for kommunalbestyrelserne i regionale spørgsmål og gennem samarbejde og koordinering af regionale spørgsmål at styrke rammer og betingelser for, at den enkelte kommunalbestyrelse effektivt kan levere den bedst mulige service til sine borgere samt at styrke kommunernes samarbejde i varetagelsen af opgaver, der går på tværs af kommunerne i regionen.

Deltagere
29 kommuner i hovedstadsområdet.

Link
https://www.kl.dk/politik/kkr/

2.3 Greater Copenhagen

Om
Greater Copenhagen er et erhvervspolitisk samarbejde, der forener regionerne Skåne, Halland, Sjælland og Hovedstaden samt de tilhørende 85 kommuner i en fælles indsats for at skabe en højt udviklet metropolregion, der bygger på bæredygtig vækst, høj beskæftigelse og livskvalitet for regionens 4,3 mio. indbyggere. Samarbejdet bliver ledet af en politiske bestyrelse bestående af 18 medlemmer. Greater Copenhagen har fire fokusområder:

- Styrkelse af regionens infrastruktur og mobilitet
- Tiltrækning af talent, turister og investeringer til regionen
- International markedsføring af Greater Copenhagen som vækstregion
- Fortsat integration af hele regionen til gavn for vækst og beskæftigelse

Formål
Greater Copenhagen har til formål at øge bæredygtig vækst og beskæftigelse, herunder at arbejde for at skabe en stærk international infrastruktur, understøtte tiltrækningen af investorer, turister, virksomheder og talenter, arbejde for et sammenhængende arbejdsmarked og arbejde for at påvirke de lovgivninger og grænsehindringer, der vurderes at være barrierer for vækst samt etablere fælles strategiske erhvervsindsatser.

Deltagere
85 kommuner i Østdanmark samt regionerne Skåne, Halland, Sjælland og Hovedstaden.

Link
http://www.greatercph.dk/

2.4 Copenhagen Capacity

Om
Copenhagen Capacity er en erhvervsdrivende fond, der arbejder for at udvikle en internationalt konkurrencedygtig Greater Copenhagen-region, dvs. Region Hovedstaden og Region Sjælland i tæt samarbejde med Region Skåne. Fonden har siden kommunalreformen trådte i kraft i 2007 indgået resultatkontrakter med Region Hovedstaden. Siden 2011 har Fonden desuden serviceret Region Sjælland med international markedsføring af regionen og tiltrækning af investorer, virksomheder og

talenter. I 2019 er fondens aktiviteter delvist finansieret af Erhvervsministeriet gennem to 1-årige aftaler samt på Finansloven. Fonden ledes af en bestyrelse med 13 medlemmer.

Formål

Copenhagen Capacity's formål er at skabe vækst og beskæftigelse i regionen ved at tiltrække og fastholde udenlandske investorer, virksomheder og talenter.

Deltagere

85 kommuner i Østdanmark samt regionerne Skåne, Halland, Sjælland og Hovedstaden.

Link

http://www.copcap.com/

2.5 Venskabsby

Om

Gentofte Kommune har fire venskabsbyer, som alle er fra norden. Samarbejdet med Hangö, Halmstad og Stord består primært i udveksling af erfaringer mellem kommunalpolitikere og embedsmænd. Hvert andet år arrangerer byerne på skift et venskabsbytræf.
Samarbejdet med Tasiilaq går tilbage til 1972, og der er indgået en samarbejdsaftale. Det primære fokus i samarbejdet er skoleområdet herunder udveksling af elever.

Formål

Gentofte Kommune deltager i internationalt samarbejde for at hente og give inspiration til udviklingen af organisationen for at kunne give den bedst mulige service til borgerne.

Deltagere

Gentofte, Stord (Norge), Halmstad (Sverige), Hangö (Finland) og Tasiilaq (Grønland).

2.6 Stop Forskelsbehandlingen - Udligningssamarbejde

Om

Et tværkommunalt samarbejde blandt hovedparten af de 34 kommuner omfattet af hovedstadsudligningen, hvor målet er at mindske udligningen fra kommunerne i hovedstaden til kommunerne i resten af landet. Stop Forskelsbehandlingen deltager i den offentlige debat om hovedstadsområdets vilkår og indretning af udligningssystemet. Endvidere er der fokus på interessevaretagelse over for Folketing og regering. Arbejdet styres af en politisk og administrativ styregruppe bestående af borgmestre henholdsvis kommunaldirektører: Albertslund Gentofte, Høje-Taastrup, Frederikssund, Glostrup, Herlev, Roskilde, Lyngby-Taarbæk, Rudersdal, Hillerød, København og Region Hovedstaden.

Formål

At være hovedstadsområdets stemme i debatten om hovedstadsområdets vilkår, især udligning med et mål om at mindske udligningen fra øst til vest.

Deltagere
Hovedparten af kommunerne omfattet af hovedstadsudligningen (kommuner i Region Hovedstaden minus Bornholm samt 6 kommuner fra Region Sjælland) samt Region Hovedstaden.

Link
https://stopforskelsbehandlingen.nu/

3. Selskaber

Flere samarbejder er formaliseret i et §60-selskab. Et §60-selskab er oprettet i henhold til §60 i Kommunestyrelsesloven. §60 i kommunestyrelsesloven giver to eller flere kommuner mulighed for at overdrage kompetence til en ny retlig enhed, som herefter udfører opgaven. Selskabet består kun af kommuner.

3.1 Beredskab Øst

Om
Beredskab Øst er en sammenslutning af redningsberedskaberne i fem kommuner. Beredskab Øst blev etableret pr. 1. januar 2016, som et fælleskommunalt §60 selskab. Beredskab Øst ledes af en fælles beredskabskommission bestående af de fem borgmestre samt politidirektøren for Nordsjællands Politi og politidirektøren for Vestegnens Politi.

Formål
Beredskab Øst har til formål at varetage de deltagende kommuners beredskabsopgaver, herunder det operative beredskab med brandslukning samt forebygge, begrænse og afhjælpe skader på personer, ejendom og miljøet ved ulykker og katastrofer m.m.

Deltagere
Ballerup, Gentofte, Gladsaxe, Herlev og Lyngby-Taarbæk.

Link
https://beros.dk/

4. 4K

Om
4K er et tværkommunalt samarbejde mellem Gentofte, Gladsaxe, Lyngby-Taarbæk og Rudersdal kommuner. I samarbejdet er kommunerne 4 selvstændige kommuner, der samarbejder, når det giver værdi for borgerne. Nogle gange er alle fire kommuner med i et samarbejde andre gange er der færre. Der er også konkrete samarbejder, hvor kredsen udvides til fem kommuner.

Samarbejdet er organiseret i fem administrative styregrupper på direktørniveau:

- Kommunaldirektørerne
- Børn og Unge
- Plan, Teknik og Miljø
- Sundhed Social Beskæftigelse og Borgerservice
- Udbud og indkøb

De konkrete samarbejder på Økonomiudvalgets område fremgår nedenfor.

Formål

Der er formuleret en række fælles mål for samarbejdet:

- Mere kvalitet for samme penge
- Bedre service til borgere og virksomheder
- Effektiv brug af ressourcer
- Økonomiske gevinster

Deltagere

Gentofte, Gladsaxe, Lyngby-Taarbæk og Rudersdal.

4.1 4K Indkøb

Om

Særligt udvalgte udbud. Eksempler på nuværende tidspunkt: Madudbud til visiterede hjemmeboende og elektronisk nøglesystem.

Formål

Styrket forankring af udbudsindsatser med godkendelse og rapportering af udbudsindsatser via direktørstyregrupperne.

Deltagere

Gentofte, Gladsaxe, Lyngby-Taarbæk og Rudersdal.

4.2 5K Digitalisering og IT

Om

De fem deltagende kommuner samarbejder på it og digitaliseringsområdet i følgende undergrupper:

- KOMBIT forum: Samarbejde i relation til KOMBITs[1] projektportefølje
- IT cheferne: Strategisk samarbejdsforum
- Netværk om strategisk digitalisering: Videndeling og sparring om strategisk digitalisering og tværgående digital udvikling
- Chatbot: Sparring og udvikling af chatbot-funktioner. Her er Roskilde Kommune også med.
- Sikkerhed: Erfaringsudveksling på det kommunal sikkerhedsområde

Formål

Det overordnede formål for grupperne er videndeling, samarbejde og sparring om strategisk digitalisering og tværgående digital udvikling.

Deltagere

Gentofte, Lyngby-Taarbæk, Rudersdal, Gladsaxe og Frederiksberg.

[1] KOMBIT er kommunernes it-fællesskab, som blev etableret i 2009, og siden har varetaget fælleskommunale it-indkøb og it-leverandørstyring.

4.3 SPAR 5

Om

Spar 5 er et kommunalt indkøbssamarbejde mellem Gentofte Kommune, Gladsaxe Kommune, Rudersdal Kommune, Lyngby-Taarbæk Kommune og Frederiksberg Kommune.

Formål

Formålet med indkøbs- og udbudssamarbejdet i Spar 5 er:

- At der via fælles udbud, som dækker kommunernes behov, opnås et indkøbsvolumen, som er attraktivt i forhold til at sikre de bedste priser for den ønskede kvalitet
- At øge gevinstrealiseringen ved at prioritere de aftaler, der forventeligt giver den største besparelse for kommunerne
- At igangsætte tiltag, der skal øge brugen af e-handel, øge compliance på de indgåede aftaler og styrke kontraktstyringen for at understøtte realiseringen af gevinster
- At reducere de samlede transaktionsomkostninger i forbindelse med gennemførelse af udbud med henblik på at frigive ressourcer til at opdyrke nye fælles udbudsområder med gevinstpotentiale
- At opnå effektiviseringer og synergi gennem fælles tiltag, herunder fælles paradigmer, optimerede arbejdsgange, uddannelse, videndeling, IT-understøttelse og fælles sekretariatsfunktion.

Deltagere

Frederiksberg, Gentofte, Gladsaxe, Lyngby-Taarbæk og Rudersdal.

Dokument Navn:	**Økonomisk rapportering 2. kvartal 2019.docx**
Dokument Titel:	**Økonomisk rapportering 2. kvartal 2019**
Dokument ID:	**3070121**
Placering:	**Emnesager/Økonomisk Rapportering 2019/Dokumenter**
Dagsordens titel	**Økonomisk rapportering for 2. kvartal 2019**
Dagsordenspunkt nr	**12**
Appendix nr	**1**
Relaterede Dokumenter:	**1**

Dette dokument blev genereret af getorganized for SharePoint

Økonomisk rapportering, 2. kvartal 2019

12. august 2019

Gentofte Kommune
Økonomi
Bernstorffsvej 161
2920 Charlottenlund

Indledning

I denne økonomiske rapportering for 2. kvartal 2019 gives en status for økonomien i Gentofte Kommune for driftsudgifter (serviceudgifter og overførselsudgifter), anlægsudgifter og finansielle poster.

Der er udarbejdet en prognose for det forventede udgiftsniveau for hele året for driftsudgifterne, hvilket medfører en række tillægsbevillingsansøgninger i både opadgående og nedadgående retning. Samlet set søges om tillægsbevillinger for 34,0 mio.kr. for serviceudgifter og -16,5 mio.kr. for overførselsudgifter.

I lighed med en lang række andre kommuner møder Gentofte Kommune et udgiftspres på de specialiserede socialområder, hvilket medfører merforbrug på områderne:

- Flere anbringelser og flere forebyggende foranstaltninger på børneområdet (i alt 20,2 mio. kr.)
- Flere dyre enkeltsager og flere borgere i botilbud på voksenområdet (i alt 19,9 mio.kr.)
- Flere og mere udfordrede elever på specialundervisningsområdet (3,8 mio. kr.)

Hertil kommer en række mindreforbrug, der reducerer udgiftsniveauet for bl.a. Dagtilbud for Småbørn (2,6 mio.kr.) og Forebyggelse, rehabilitering og pleje (3,6 mio. kr.).

Den samlede serviceramme for Gentofte Kommune forventes overholdt i 2019 ved, at de samlede tillægs-bevillinger modsvares af tilsvarende mindreforbrug på andre områder.

Der er igangsat en række initiativer og analyser, der skal sikre, at Gentofte Kommune overholder service-rammen:

- Der er iværksat analyser på de specialiserede socialområder
- Der er iværksat en række initiativer for Børn og Familie og voksenhandicapområdet
- Der sker en opbremsning i forbruget generelt, så der udvises tilbageholdenhed med bl.a. indkøb, kurser, uddannelse og besættelse af vakante stillinger

Initiativerne følges nøje, så der sker den nødvendige tilpasning uden uhensigtsmæssige konsekvenser for den løbende drift og service for borgerne.

Initiativerne vedrører 2019, da økonomien for 2020 og frem fortsat er uafklaret og afventer økonomiaftalen mellem regeringen og KL samt den kommende budgetproces.

Genbevillingerne fra 2018 til 2019 udgør i alt 28 mio. kr. og det er forventningen, og en forudsætning for overholdelse af serviceramme, at genbevillingerne vil ligge på samme niveau fra 2019 til 2020.

Det samlede forbrug på anlæg (inklusiv ældreboliger og anlægsindtægter) forventes at udgøre 373,5 mio. kr., hvilket er et mindreforbrug på 159,9 mio.kr. i forhold til korrigeret budget. Heraf udgør 152,3 mio. kr. mindreforbrug vedrørende anlæg eksklusiv ældreboliger og anlægsindtægter (anlæg der relaterer sig til anlægsrammen) Mindreforbruget skyldes primært tidsforskydninger af igangsættelsen af en række projekter.

I de finansielle poster skyldes ændringerne primært konsekvenserne af, at Gentofte Kommune har modtaget en udlodningsdel fra HMN GasNet.

Gentofte Kommune

Beløb i mio. kr. (netto)	Opr. Budget 2019	Korr. Budget 2019	Ansøgte tillægs-bevillinger	Forventet genbevilling/ afvigelse	Forventet regnskab
Det skattefinansierede område					
Finansiering i alt (Skatter, Tilskud, Udligning og Renter)	**-4.433,1**	**-4.440,8**	**-49,8**	**0,0**	**-4.490,7**
Driftsudgifter	**4.189,3**	**4.217,3**	**17,5**	**-28,0**	**4.206,8**
Serviceudgifter incl. overførte genbevillinger 2019 -> 2020	3.386,9	3.414,9	34,0	-28,0	3.420,9
Overførselsudgifter	802,4	802,4	-16,5	0,0	785,9
Afdrag på lån	**31,1**	**31,1**	**0,0**	**0,0**	**31,1**
Afdrag på lån ekskl. Fjernvarme- og klima-lån	31,1	31,1	0,0	0,0	31,1
Strukturelt Driftsresultat	**-212,6**	**-192,4**	**-32,4**	**-28,0**	**-252,8**
Anlægsudgifter (netto)	**426,1**	**533,3**	**-101,8**	**-58,1**	**373,5**
Bruttoanlægsudgifter (ekskl. ældreboliger og anlægsindtægter)	332,2	465,2	-95,4	-56,9	312,9
Ældreboliger og anlægsindtægter	93,9	68,1	-6,4	-1,2	60,6
Resultat skattefinansierede område	**213,5**	**340,9**	**-134,1**	**-86,1**	**120,8**
Det takstfinansierede område					
Forsyning i alt	**8,9**	**-18,1**	**0,0**	**-1,0**	**-19,1**
Forsyningsvirksomhed - drift	-26,8	-29,7	0,0	0,0	-29,7
Forsyningsvirksomhed - anlæg	65,6	95,0	0,0	-1,0	94,0
Forsyning - låneoptagelse	-65,6	-119,1	0,0	0,0	-119,1
Forsyning - afdrag på lån	35,8	35,8	0,0	0,0	35,8
Resultat takstfinansierede område	**8,9**	**-18,1**	**0,0**	**-1,0**	**-19,1**
Finansposter					
Finansposter	**1,3**	**-0,2**	**45,9**	**-22,5**	**23,2**
Balanceforskydninger	56,3	79,9	-12,5	-22,5	44,9
Låneoptagelse	-50,0	-75,1	0,0	0,0	-75,1
Forskydning i Investeringsbeholdningen	-5,0	-5,0	58,4	0,0	53,4
Resultat finansposter	**1,3**	**-0,2**	**45,9**	**-22,5**	**23,2**
Kommunens samlede årsresultat	**223,7**	**322,7**	**-88,2**	**-109,6**	**124,9**
Likvid beholdning					
Opgørelse af likvid beholdning					
Likviditet primo 2019	359,7	359,7			359,7
Ændring i likvid beholdning	-223,7	-322,7			-124,9
Likvid beholdning ultimo året	**136,0**	**37,0**	**88,2**	**109,6**	**234,7**
Gennemsnitslikviditet ultimo året	**490**				**520**

Fortegn: Positive tal forbedrer økonomien - negative forværrer den. Undtaget er den likvide beholdning nederst i oversigten.

Finansiering

Gentofte Kommune har - som en del af interessentkredsen - modtaget en udlodning på 62,3 mio. kr. i forbindelse med salg af HMN GasNet (del af HMN Naturgas I/S) til Energinet. Kommunen kan vælge at deponere provenuet i 10 år, og betale en afgift på 20 pct. af provenuet, eller undlade at deponere og betale en afgift på 60 pct. Indtægten ekskl. 20 pct. afgift udgør 49,8 mio. kr. og indgår under "finansiering". Salgsprovenuet på 62,3 mio. kr. tilføres investeringsbeholdningen, mens afgiften på 12,5 mio. kr. er hensat under "balanceforskydninger" (kortfristet gæld).

Anlæg

Anlægsforbruget på det skattefinansierede område forventes samlet at blive netto 373,5 mio. kr. Det er sammensat af bruttoanlægsudgifter på 312,9 mio. kr. og 60,6 mio. kr. vedrørende øvrige anlægsudgifter, primært ældreboliger.

Som led i udarbejdelsen af budgetforslaget for 2020 (2021 – 2023) er anlægsbudgettet blevet gennemgået. Hvert enkelt anlægsprojekt er blevet vurderet og på baggrund heraf foreslås det, at budgettet til anlægsudgifter netto reduceres med 101,8 mio. kr. i 2019 og overføres til årene 2020 – 2023. Heraf vedrører 95,4 mio.kr. bruttoanlægsudgifterne og de 6,4 mio. kr. vedrører øvrige anlægsudgifter. De søgte overførsler indarbejdes i investeringsoversigten for 2020-2023.

Eksempler på større afvigelser vedr. bruttoanlægsudgifter:

- Puljen Boliger med 18,5 mio. kr., hvor midlerne ikke er søgt frigivet på nuværende tidspunkt.
- Bank Mikkelsens Vej, serviceareal med 14,0 mio. kr., hvoraf de 13,0 mio. kr. søges udskudt til 2020, da projektet er forsinket ca. 8 mdr. i forhold til den oprindelige tidsplan.
- Kompetenceudvikling af ledere og medarbejdere med 12,3 mio. kr., hvoraf 11,0 mio. kr. søges udskudt til 2020.
- Overbygning på Maglegårdshallen med 8,9 mio. kr., som søges udskudt til 2020.

I de 95,4 mio. kr. på bruttoanlægsrammen, der søges overført til 2020-2023, vedrører 3,9 mio. kr. Energihandlingsplanen, som søges fremrykket fra 2020-2022. Der søges i den forbindelse anlægsbevilling på 3,9 mio. kr. til Energihandlingsplanen i 2019.

Det takstfinansierede område

Anlægsforbruget på det takstfinansierede område forventes at blive 94,0 mio. kr. svarende til et mindreforbrug på 1,0 mio. kr. i forhold til korrigeret budget.

Finansposter

Balanceforskydninger

- Der hensættes statsafgift på 20 pct. af udlodning på 62,3 mio. kr. fra salg af HMN GasNet på 12,5 mio. kr.
- Der forventes et mindreforbrug til grundkapitalindskud, hvoraf hovedparten forventes genbevilget til 2020. Grundkapitalindskuddene vedrører de almene familie- og ungdomsboliger ved Sløjfen samt familieboligerne på Palle Simonsens Vej.

Forskydning i investeringsbeholdningen

- Gentofte Kommunes andel af delvis udlodning ved salg af HMN GasNet på 62,3 mio. kr. tilføres investeringsbeholdningen.
- Fremrykning af udgifter på 3,9 mio. kr. vedr. energihandlingsplanen. Udgifter til energihandlingsplanen finansieres af investeringsbeholdningen

Likviditet

Det samlede resultat forventes at blive et finansieringsunderskud på 124,9 mio. kr. med et tilsvarende træk på kommunekassen. Finansieringsunderskuddet er 197,8 mio. kr. lavere end i det korrigerede budget primært som følge af tidsforskydninger i anlægsforbruget.

Med en kassebeholdning primo 2019 på 359,7 mio. kr. forventes denne at blive på 234,7 mio. kr. ved årets udgang.

Gennemsnitslikviditeten (dvs. gennemsnittet af kommunens daglige likvide beholdninger over de sidste 12 måneder eller likviditeten efter kassekreditreglen) skønnes til 520 mio. kr. ved udgangen af 2019. Dette skal ses i forhold til 490 mio. kr., som var vurderingen ud fra det oprindeligt vedtagne budget. Gennemsnitslikviditeten beskriver bedre kommunens likviditetsmæssige position end størrelsen af "kassebeholdningen" ultimo året, hvor der er et element af tilfældigheder mht. til betalingsdatoen på fakturaer.

Serviceudgifter og overførselsudgifter - Opdelt på områder

Gentofte Kommune

Beløb i mio. kr. (netto)	Opr. Budget 2019	Korr. Budget 2019 (KB)	Ansøgte tillægs-bevillinger	Forventet regnskab (FR)
Serviceudgifter				
Teknik og Miljø, Skattefinansieret	**139,5**	**140,2**	**0,1**	**140,3**
32 Park og Vej/Klima, natur og miljø	139,5	140,2	0,1	140,3
Kultur, Unge og Fritid	**149,1**	**147,7**	**1,3**	**149,0**
40 Kultur	61,5	60,3	0,0	60,3
39 Unge	11,2	11,4	-0,5	11,0
38 Fritid	76,4	76,0	1,7	77,7
Børn og Skole	**1.265,8**	**1.276,0**	**24,9**	**1.300,9**
42 Skole og Fritid	732,5	737,3	7,3	744,6
44 Dagtilbud for småbørn	344,7	346,2	-2,6	343,6
46 Forebyggelse og sundhedsfremme for børn og unge	197,4	198,3	20,2	218,5
47 Sociale institutioner og familiepleje for børn og unge	-8,8	-5,8	0,0	-5,8
Social og Sundhed	**1.169,9**	**1.182,0**	**16,3**	**1.198,3**
50 Borgere med handicap	343,3	345,7	19,9	365,6
53 Forebyggelse, rehabilitering og pleje	826,6	836,4	-3,6	832,7
Erhverv og Beskæftigelse	**4,3**	**4,3**	**-0,3**	**3,9**
72 Arbejdsmarked og overførsler	4,3	4,3	-0,3	3,9
Politisk ledelse og administration	**472,9**	**478,6**	**-8,8**	**469,7**
Politisk ledelse og administration	472,9	478,6	-8,8	469,7
Beredskabet	**16,7**	**17,1**	**0,0**	**17,1**
34 Beredskab	16,7	17,1		17,1
Gentofte Ejendomme	**168,6**	**169,0**	**0,7**	**169,7**
61 Gentofte Ejendomme	168,6	169,0	0,7	169,7
Serviceudgifter i alt	**3.386,9**	**3.414,9**	**34,0**	**3.448,9**
Forventet "Genbevilling" 2019 -> 2020				**28,0**
Serviceudgifter inkl. forventet "Genbevilling"				**3.420,9**
Overførselsudgifter				
Børn og Skole	**8,7**	**8,7**	**-4,0**	**4,7**
42 Skole og Fritid	**0,9**	**0,9**	**-0,4**	**0,5**
- Erhvervsgrunduddannelser	0,9	0,9	-0,4	0,5
46 Forebyggelse og sundhedsfremme for børn og unge	**7,8**	**7,8**	**-3,6**	**4,2**
- Tabt arbejdsfortjeneste/merudgiftsydelse mv.	9,3	12,9	0,0	12,9
- Refusion vedrørende særligt dyre enkeltsager	-1,4	-5,1	-3,6	-8,7
Social og Sundhed	**322,6**	**322,6**	**-12,5**	**310,1**
50 Borgere med handicap	**22,8**	**22,8**	**-11,8**	**11,0**
57 - Kontante ydelser	38,5	38,5	-1,2	37,3
- Refusion vedr. særligt dyre enkeltsager	-15,7	-15,7	-10,6	-26,3
46 - Tilbud til udlændinge	0,0	0,0		0,0
53 Forebyggelse, rehabilitering og pleje	**299,8**	**299,8**	**-0,7**	**299,1**
- Aktivitetsbestemt medfinansiering	296,4	296,4		296,4
- Almene ældreboliger	4,5	4,5		4,5
- Refusion vedr. særligt dyre enkeltsager	-1,0	-1,0	-0,7	-1,7
Erhverv og Beskæftigelse	**496,7**	**496,7**	**0,0**	**496,7**
- heraf tilbud til udlændinge	23,7	23,7	-5,8	17,8
- heraf førtidspensioner og personlige tillæg	119,6	119,6	5,1	124,7
- heraf kontante ydelser	231,9	231,9	2,6	234,5
- heraf revalidering	78,4	78,4	6,1	84,5
- heraf arbejdsmarkedsforanstaltninger	43,2	43,2	-8,0	35,2
Politisk ledelse og administration	**0,9**	**0,9**	**0,0**	**0,9**
- heraf tjenestemandspension til forsyningsvirksomhed	0,9	0,9		0,9
Gentofte Ejendomme	**-26,5**	**-26,5**	**0,0**	**-26,5**
- heraf ældreboliger	-26,5	-26,5		-26,5
Overførselsudgifter i alt	**802,4**	**802,4**	**-16,5**	**785,9**
Samlede driftsudgifter	**4.189,3**	**4.217,3**	**17,5**	**4.234,8**
01 Forsyning	-26,8	-29,7		-29,7

Fortegn: Negative tal forbedrer økonomien - positive forværrer den.

Serviceudgifter

Beløb i 1.000 kr.(netto)	Tillægsbevilling	Teknisk Omplacering	I ALT
Teknik og Miljø	0	78	78
Park og Vej, Natur klima og miljø	0	78	78
Kultur, Unge og Fritid	1.724	-427	1.297
Kultur	0	23	23
Unge	0	-450	-450
Fritid	1.724	0	1.724
Børn og Skole	18.581	6.306	24.887
Skole og Fritid	4.150	3.131	7.281
Dagtilbud for småbørn	-2.619	0	-2.619
Forebyggelse & Sundhedsfremme	17.050	3.175	20.225
Sociale Institutioner & Familie	0	0	0
Social og Sundhed	15.040	1.210	16.250
Borgere med handicap	18.000	1.895	19.895
Forebyggelse rehabilitering og pleje	-2.960	-685	-3.645
Erhverv og Beskæftigelse	-327	0	-327
Arbejdsmarked og overførsler	-327	0	-327
Politisk ledelse og administration	-996	-7.167	-8.163
Politisk ledelse og administration	-3.574	-5.272	-8.846
Politisk led. adm. Gentofte Ejendomme	2.578	-1.895	683
Beredskabet	0	0	0
Beredskab	0	0	0
I ALT	**34.022**	**0**	**34.022**

De samlede tillægsbevillinger inden for servicerammen udgør 34,0 mio. kr. Det er sammensat af både positive og negative beløb, jf. tabellen ovenfor. Ansøgninger om tillægsbevillinger på de enkelte bevillingsområder er beskrevet nedenfor. Der kommenteres kun på de områder, der søger tillægsbevillinger.

Tekniske omplaceringer

Der søges om en række budgetneutrale tekniske omplaceringer, som består af:

- Flygtningeudgifter finansieret af den centrale reserve (5,8 mio. kr.)
- Overførsler fra centrale løn- og barselspuljer (1,3 mio. kr.)
- Overførsler mellem bevillingsområder som følge af overførsler af f.eks. opgaver

Udmøntning af midler til håndtering af opgaver med flygtninge foretages som en budgetneutral omplacering af generelle reserver. I alt foreslås for 1. halvår 2019 omplaceret 5,8 mio. kr. som fordeles på følgende opgaver:

- Børn og Skole - håndtering af velkomstklasser og specialundervisning af flygtningebørn m.v., (2,25 mio. kr. i alt)
- Forebyggelse og sundhedsfremme - håndtering af ledsagede, uledsagede og familiesammenførte børn inden for områderne Børn og Familie og Tandplejen (2,725 mio. kr. i alt)

- Politisk ledelse og administration - administrativ håndtering af flygtninge og familiesammenførte voksne og børn inden for områderne Børn og Familie, boligplacering og ankomst til kommunen under Social & Handicap samt håndtering af ydelsesudbetaling og den beskæftigelsesrettede sagsbehandling under Erhverv, Beskæftigelse og Integration (0,7 mio. kr. i alt)
- Frivilligt socialt arbejde (øget bemanding) i Netværkshuset, som hører under Forebyggelse, rehabilitering og pleje (0,075 mio. kr. i alt)

Teknik og Miljø

Park og Vej, Natur, klima og miljø

Der søges en teknisk omplacering vedrørende central barselspulje på 0,08 mio.kr.

Kultur, Unge og Fritid

Unge

Der søges en teknisk omplacering vedrørende overførsel af årsværk på 0,45 mio. kr.

- Kommunalbestyrelsen besluttede på sit møde den 24. september 2018 under punkt 13 at overføre et årsværk (0,45 mio. kr.) fra Unges Frie Tid til styrkelse af Kommunens SSP-indsats under Forebyggelse og Sundhedsfremme.

Fritid

Der søges tillægsbevillinger for samlet 1,7 mio.kr.

- Der søges en tillægsbevilling på hhv. 0,156 mio. kr. til Kildeskovshallen samt 0,07 mio. kr. til Gentofte Sportspark, til at dække meromkostningerne vedrørende ny prissætning af forsikringer i forbindelse med revideret opgørelse af arealer for anlæggene.
- Budgettet på el og varme i Gentofte Kommunes Idrætsanlæg i en årrække været budgetteret for lavt. Der søges derfor om en tillægsbevilling til at inddække differencen mellem budget og forventet forbrug på hhv. 1,0 mio. kr. for el og 0,5 mio. kr. for varme.

Børn og Skole

Skole og Fritid

Der søges tillægsbevillinger for samlet 7,3 mio.kr., hvoraf tekniske omplaceringer udgør 3,1 mio. kr.

- 1,5 mio. kr. til dækning af ressourcebehov på specialskolen Søgårdsskolen. Beløbet er delvist forudsat finansieret ved opkrævning af udenbys børn for ekstra støtte. Der er et arbejde i gang om kortlægning af Søgårdsskolens profil, struktur og kapacitet.
- 0,3 mio. kr. til ny rengøringsaftale på Søgårdsskolen, som dækker alle kvadratmeter.
- 2,0 mio. kr. grundet mere udfordrede og flere elever på specialundervisningsområdet (ikke Søgårdsskolen). Der blev også søgt og bevilget 2,0 mio. kr. i 2018 til mere udfordrede elever. Der var 30 flere elever ultimo 1. kvartal 2019 i forhold til samme tidspunkt i 2018.
- 0,4 mio. kr. til budgettilpasning af UU-Nord (budgetneutral omplacering inden for skoleområdet)
- Hertil kommer 3,1 mio. kr. i tekniske omplaceringer vedrørende udgifter til flygtninge og løn- og barselspuljer, jf. ovenfor

Der forventes søgt negativ tillægsbevilling grundet færre elever og antal indmeldte i skolefritidsordninger i den økonomiske rapportering for 3. kvartal, hvor de officielle elevtal pr. 5. september er kendte. Tillægsbevillingen forventes at kunne dække merudgiften på 2,9 mio. kr. som følge af flere elever i privatskoler og efterskoler, som også søges i rapporteringen for 3. kvartal.

Dagtilbud for småbørn

Der søges tillægsbevillinger for samlet -2,6 mio.kr.

- Merudgifter på 1,9 mio. kr. forårsaget af højere indskrivningstal på daginstitutionerne end forudsat i befolkningsprognosen. Indskrivningen fra 2018 til 2019 er dog faldet med 22 vuggestuebørn og 3 børnehavebørn.
- Mindreudgifter på 2,5 mio. kr. vedrørende mellemkommunale betalinger svarende til udgiftsniveauet for regnskab 2018.
- Mindreudgifter på 2,0 mio. kr. vedrørende den kommunale dagpleje.

Forebyggelse og sundhedsfremme for Børn og Unge

Der søges tillægsbevillinger for samlet 20,2 mio.kr., hvoraf tekniske omplaceringer udgør 3,2 mio.kr.

- Der forventes en stigning i antal og udgifter til anbringelser. Antallet af anbringelser forventes i 2019 at udgøre 90 helårspladser mod 80 i 2018. Det medfører merudgifter på 7,2 mio. kr. En del af disse udgifter vedrører flygtninge i efterværn (uden statsrefusion) og finansieres af teknisk omplacering på 2,5 mio. kr. fra generelle reserver. Der søges om en tillægsbevilling på 4,7 mio. kr.
- Familiecentret - en række flygtningefamilier og familiesammenførte familier med børn vurderes fortsat at have behov for en indsats (typisk i form af fast kontaktperson) efter udløbet af den 3-årige integrationsperiode, hvor Gentofte Kommune modtager refusion fra staten. Der forventes merudgifter på 2,5 mio. kr.
- Dagbehandling – antallet af børn med dagbehandling forventes at stige til 78 helårspladser i 2019 mod 69 helårspladser i 2018. Det medfører merudgifter på 2,9 mio. kr.
- Eksterne kontaktpersoner – antallet af unge med ekstern kontaktperson forventes at stige med 12 til 54 helårspladser i 2019. Det medfører merudgifter på 1,3 mio. kr.
- Aflastning og afløsning i hjemmet – der forventes 166 helårspladser i 2019 mod 154 i 2018. Det medfører merudgifter på 3 mio. kr.
- Børneterapien – der forventes et stigning på 8 helårspladser til 161 helårspladser i 2019 vedrørende vedligeholdelsestræning og en stigning på 6 til 84 helårspladser vedrørende øvrig behandling. Det medfører merudgifter på 4 mio. kr. Børn og Familie har bedt et revisionsfirma analysere området.
- Der iværksættes en række initiativer for at imødegå det økonomiske pres i Børn og Familie, som skønnes at kunne reducere udgifterne med 1,35 mio. kr. i 2019. Initiativerne omfatter en fokusering af visitationskompetencen hos chef og ledere, en intensiv faglig og økonomisk gennemgang af de udgiftsdrivende foranstaltninger og implementering af en nyt IT-system, der understøtter aktivitets- og budgetstyringen.
- Der overføres et årsværk svarende til 0,45 mio. kr. fra Unges Frie Tid til styrkelse af kommunens SSP-indsats, jf. Kommunalbestyrelsens beslutning på sit møde den 24. september 2018 under punkt 13.
- Derudover foretages en teknisk omplacering på samlet 2,7 mio.kr. vedrørende udgifter til håndtering af flygtninge i Børn og Familie (2,5 mio. kr. jf. ovenfor) og i Tandplejen (0,2 mio. kr.).

Social og Sundhed

Borgere med handicap.

Der søges om tillægsbevillinger på samlet 19,9 mio.kr., hvoraf tekniske omplaceringer udgør 1,9 mio. kr.

- Det forventes, at antallet af borgere i botilbud stiger med netto 8 borgere i botilbud i 2019 til 283. Der er budgetlagt med 275 i 2019. Baggrunden for nettotilgangen er blandt andet stigende gennemsnitsalder og lavere afgang. Det medfører en samlet merudgift på 6,3 mio. kr.
- Fire borgere er blevet visiteret til et omfattende støttebehov end tidligere. For en enkelt borger med et komplekst støttebehov forventes helårsudgiften i 2019 at udgøre 11 mio. kr., hvilket er 8 mio. kr. mere end forventet. Dertil kommer enkelte borgere med erhvervet hjerneskade, som nu har behov for mere støtte end forventet i 2018. Det medfører samlet merudgifter i 2019 på 13,9 mio. kr. De stigende udgifter modsvares delvist af højere refusion på 6 mio. kr. vedrørende særligt dyre enkeltsager, jf. nedenfor under overførsler.
- Alkoholbehandling – der forventes merforbrug på 0,5 mio. kr., idet flere borgere starter i misbrugsbehandling
- For Borgerstyret Personlig Assistance (BPA) forventes et lavere antal og aktivitetsniveau end budgetteret. Fra 2. kvartal 2019 forventes der tre borgere færre, hvilket medfører mindreudgifter på 3 mio. kr. i 2019.
- Der forventes et mindreforbrug på i alt 1 mio. kr. til henholdsvis kørsel af borgere i bo- og dagtilbud og kommunens tinglysningsafgift i forbindelse med pensionisters indefrysning af ejendomsskatter.
- Udgifterne til sikrede pladser på Kofoedsminde er stigende og fordeles mellem kommunerne efter objektive kriterier (indbyggertal). Der betyder i 2019 merudgifter på 1,3 mio. kr.
- Der forventes færre takstindtægter på 1,9 mio. kr. i forbindelse med indflytninger i de ny handicapboliger på Bank-Mikkelsens Vej. Baggrunden er, at finansieringen af ejendomsdriften skifter fra 100 pct. finansiering via taksten til, at det kun er servicearealet (25 pct. i det konkrete tilfælde), der er takstfinansieret. Den resterende ejendomsdrift finansieres via beboernes husleje. Nedgangen modsvares af tilsvarende faldende ejendomsudgifter på Gentofte Ejendommes bevillingsområde.

Forebyggelse, rehabilitering og pleje

Der søges tillægsbevillinger for samlet -3,6 mio. kr., hvoraf tekniske omplaceringer udgør -0,685 mio. kr.

- Der søges tillægsbevilling på 1,34 mio. kr. til ægteparboliger på Søndersøhave (kommunale plejeboliger). Jævnfør kommunalbestyrelsens beslutning februar 2018 vedrørende omdannelsen af Søndersøhave, tilføres budget til ægteparboliger i forbindelse med de løbende økonomiske rapporteringer i takt med at flere og flere boliger bliver beboet af ægtepar.
- Der frigøres 4,3 mio. kr. fra ældrepuljen, klippekortsordning og midler fra den ældre medicinske patient på grund af vigende efterspørgsel og afsluttede indsatser til finansiering af Tranehavens renovering m.v.
- Udgifterne til uddannelse af sosu-elever ligger på et lavere niveau end budgetteret. Der forventes et mindreforbrug på 4,2 mio. kr.
- Der forventes merudgifter på hjælpemidler på 4,2 mio. kr. Der er flere borgere som bevilges hjælpemidler, hvilket medfører flere udgifter end budgetlagt.
- Der forventes tekniske omplaceringer på -0,685 mio. kr. Der omplaceres 1 mio. kr. til IT vedrørende øgede driftsudgifter til nyt omsorgssystem (Nexus og FSIII). Derudover tilføres området 0,24 mio. kr. i pensionsbidrag samt 0,075 mio. kr. fra flygtningepuljen.

Erhverv, beskæftigelse og Integration

Arbejdsmarkedet

Der søges tillægsbevillinger for samlet -0,3 mio. kr.

- Udgifterne til voksne på produktionsskoler forventes på samme niveau som i 2018 og tidligere år. Det svarer til et mindreforbrug på 0,3 mio. kr.
- Udgifterne til forsikrede ledige i løntilskud ansat i kommunen forventes på et lavere niveau end budgetteret. Varigheden for ansættelser med løntilskud er nedjusteret fra seks til fire måneder. Det svarer til et mindreforbrug på 0,3 mio. kr.
- Som følge af den nye lov om erhvervsfremme skal den tværkommunale erhvervsservice leveres af Erhvervshusene, som baseres på de tidligere væksthuse, hvor Gentofte Kommune har betalt en fastsat medlemsbetaling til Fonden for Væksthuse og aktivitetsudgifter i forbindelse med kurser og cafemøder for iværksættere. Med den nye lov udvides erhvervshusenes portefølje blandet andet ved, at ydelserne tilbydes alle virksomheder, mens den øvrige kommunale erhvervsindsats sløjfes. Da Gentofte ikke har haft en selvstændig lokal indsats, medfører lovændringen merudgifter. Der søges om tillægsbevilling på 0,3 mio. kr.

Politisk ledelse og administration

Politisk ledelse og administration

Der søges tillægsbevillinger for samlet -8,8 mio. kr., hvoraf tekniske omplaceringer udgør -5,3 mio.kr.

- Ekstraordinære indtægter på 2,6 mio. kr. vedrørende tjenestemandspension (overførsel af samlet pensionsforpligtelse for tjenestemand fra anden kommune, der ansættes i Gentofte Kommune, der derfor overtager pensionsforpligtelsen samt forhøjelse af pensionsalder).
- Forventet merindtægt på 1,0 mio. kr. vedrørende indkøbsaftaler, der de senere år har medført en højere bonus vedr. taxa og vikarudgifter end budgetteret.
- Indtægter og udgifter i IT på 0,2 mio. kr. nedjusteres som følge af ændrede opgaver (opgaver vedr. UU Nord bortfalder).
- Udgifterne til tjenestemandspension er ikke steget i samme omfang som forventet i den aktuelle budgettering og derfor foreslås en reduktion af bevillingen på 1,5 mio. kr.
- Udgifterne til kommunens barselspulje er i stigning, som følge af at flere medarbejdergrupper er omfattet af reglerne for barselsdagpenge samt en generel stigning i antallet af medarbejdere på barsel. Derfor foreslås en forøgelse af bevillingen på 1,5 mio. kr.
- Overførsel fra Forebyggelse, rehabilitering og pleje på 1,0 mio. kr. til IT vedrørende implementering af fagsystemerne FSIII og Nexus.
- Tekniske omplaceringer til andre bevillingsområder fra centrale løn- og barselspuljer samt generelle reserver udgør netto -6,3 mio. kr.

Gentofte Ejendomme - merforbrug på 0,7 mio. kr.

Der søges tillægsbevillinger for samlet 0,7 mio. kr., hvoraf tekniske omplaceringer udgør -1,9 mio. kr.

- Nulstilling af huslejeindtægt fra Novafos på Ørnegårdsvej på 0,8 mio. kr. Huslejeindtægterne skulle være kommet fra udlejning af boliger til flygtninge, men boligerne er endnu ikke taget i brug.
- Budgetlægning af udgifter vedr. ny serviceorganisation for udvendig vedligeholdelse på Bank-Mikkelsens på 3,5 mio. kr. og budgetlægning af tilsvarende indtægter på 3,5 mio.kr.

- I forbindelse med indflytning i de nye handicapboliger på Bank-Mikkelsens vej budgetlægges ejendomsdrift af servicearealer, 1. etape i 11 måneder med 0,7 mio. kr.
- I forbindelse med indflytning i de nye handicapboliger på Bank-Mikkelsens Vej, skifter finansieringen af ejendomsdriften fra 100 pct. finansiering via taksten til, at det kun er servicearealet (25 pct. i det konkrete tilfælde) der er takstfinansieret. Den resterende ejendomsdrift finansieres via beboernes husleje. Det medfører faldende ejendomsudgifter på 1,895 mio.kr. hos Gentofte Ejendomme, der omplaceres til finansiering af faldende takstindtægter på bevillingsområdet 'Borgere med Handicap'.
- Der forventes øgede udgifter til Byens Hus til brandsikring som følge af ændret anvendelse af bygningen. Der søges om tillægsbevilling på 1,0 mio. kr.

Overførselsudgifter

Beløb i 1.000 kr.(netto)	Tillægsbevilling	Teknisk Omplacering	I ALT
Teknik og Miljø	0	0	0
Park og Vej, Natur klima og miljø	0	0	0
Kultur, Unge og Fritid	0	0	0
Kultur	0	0	0
Unge	0	0	0
Fritid	0	0	0
Børn og Skole	-4.028	0	-4.028
Skole og Fritid	-400	0	-400
Dagtilbud for småbørn	0	0	0
Forebyggelse & Sundhedsfremme	-3.628	0	-3.628
Sociale Institutioner & Familie	0	0	0
Social og Sundhed	-12.500	0	-12.500
Borgere med handicap	-11.800	0	-11.800
Forebyggelse rehabilitering og pleje	-700	0	-700
Erhverv og Beskæftigelse	0	0	0
Arbejdsmarked og overførsler	0	0	0
Politisk ledelse og administration	0	0	0
Politisk ledelse og administration	0	0	0
Politisk led. adm. Gentofte Ejendomme	0	0	0
Beredskabet	0	0	0
Brand	0	0	0
I ALT	**-16.528**	**0**	**-16.528**

Børn og Skole

Skole og Fritid - mindreforbrug på 0,4 mio. kr.

- -0,4 mio. kr. budgettilpasning UU-Nord (budgetneutral omplacering inden for skoleområdet)

Forebyggelse og Sundhedsfremme for Børn og Unge – merindtægt på 3,6 mio. kr.

- Børn og Families refusion fra særligt dyre enkeltsager udviser en merindtægt på 2,6 mio. kr. efter udarbejdelsen af refusionsopgørelsen for 2018. På baggrund af refusionsniveauet for 2018 opjusteres indtægten for 2019 med 1,0 mio. kr.

Social og sundhed

Borgere med handicap – merindtægter på 11,8 mio. kr.

- Da flere borgere visiteres til højere støttebehov og dermed høje årlige omkostninger, forventes øgede refusionsindtægter fra staten. Refusionsindtægten forventes i 2019 at stige med 6,0 mio. kr., hertil kommer den endelige beregning af refusionsindtægten for 2018, der resulterede i yderligere 4,6 mio. kr.
- Der forventes færre udgifter til enkeltydelser. Mindreforbruget udgør 1,2 mio. kr.

Forebyggelse, rehabilitering og pleje – merindtægter på 0,7 mio. kr.

- Udgifterne til særligt dyre enkeltsager er stigende og der forventes derfor flere indtægter fra statsrefusion. Der forventes merindtægter på 0,7 mio. kr.

Erhverv, beskæftigelse og integration

Arbejdsmarkedet - budgettet forventes overholdt

Budgettet forventes overholdt, men der forventes flere modsatrettede bevægelser i de underliggende budgetter, som er nærmere uddybet nedenfor:

- Med en flygtningekvote på 18 personer i 2019 forventes et lavere antal flygtninge i 2019 end ved budgetlægningen. Det medfører et lavere udgiftsniveau og budgettet reduceres med 5,9 mio. kr.
- Tilgangen til førtidspension har været større end forventet og afgangen har været lidt lavere end forventet ved budgetlægningen. Der forventes øgede udgifter på 5,1 mio. kr.
- På baggrund af udviklingen primo 2019 forventes et fortsat fald primært i antallet af borgere på kontant- og uddannelseshjælp samt et mindre fald i sygedagpenge. Det medfører færre udgifter til forsørgelse på 4 mio. kr.
- Ved budgetlægningen for 2019 forventedes et fald i antallet af forsikrede ledige. I slutningen af 2018 og starten af 2019 er ledigheden steget. Der forventes nu et højere antal forsikrede ledige end budgetlagt. Det medfører øgede udgifter til medfinansiering på 6,7 mio. kr.
- Flere borgere forventes i ressourceforløb i 2019 end budgetlagt. Stigningen i 2018 er fortsat ind i 2019 og det medfører øgede udgifter til forsørgelse på 6,1 mio. kr.
- Udgifterne til aktivering m.v. forventes på et lavere niveau end budgetteret. Der forventes et lavere forbrug pr. person i 2019 end budgetteret. Dertil kommer et lavere antal borgere i seniorjob. Samlet forventes mindreudgifter på 8 mio. kr.

Dokument Navn:	**Kommunale lånegarantier for Novafos' optagelse af lån i KommuneKredit 1.0.pdf**
Dokument Titel:	**Kommunale lånegarantier for Novafos' optagelse af lån i KommuneKredit 1.0**
Dokument ID:	**3046636**
Placering:	**Emnesager/Garantistillelse for lån i Novafos 2019/Dokumenter**
Dagsordens titel	**Kommunal lånegaranti til Novafos for optagelse af lån i kommunekredit - 2019**
Dagsordenspunkt nr	**13**
Appendix nr	**1**
Relaterede Dokumenter:	**1**

Dette dokument blev genereret af getorganized for SharePoint

Novafos

Notat

Fra Ercan Idriz

Til Gentofte kommune

24-06-2019

S19-0979
D19-058105

Kommunale lånegarantier for Novafos' optagelse af lån i KommuneKredit

Resumé
Novafos ansøger hermed på vegne af Novafos Vand Gentofte A/S, Novafos Spildevand Gentofte A/S og Novafos Vand Sjælsø A/S Gentofte kommune om udstedelse af kommunal lånegaranti med henblik på optagelse af lån i KommuneKredit.

Lånegarantierne søges med baggrund i de i Novafos Vand Gentofte A/S, Novafos Spildevand Gentofte A/S og Novafos Vand Sjælsø A/S forventede gennemførte investeringer i 2019. Der søges om en garanti på op til 216,2 mio. kr. fordelt med 28,8 mio. kr. til Novafos Vand Gentofte A/S, 170,6 mio. kr. til Novafos Spildevand Gentofte A/S og 16,8 mio. kr. til Novafos Vand Sjælsø A/S.

Baggrund
Med baggrund i § 16 i Vandsektorloven (L 150), der giver kommunerne mulighed for at stille kommunal garanti til vandselskaberne til optagelse af lån i KommuneKredit til investeringer i vand- og spildevandsanlæg, søges en kommunal lånegaranti på op til 216,2 mio. kr. til Novafos Vand Gentofte A/S, Novafos Spildevand Gentofte A/S og Novafos Vand Sjælsø A/S.

Af BEK nr. 1311 af d. 15. december 2009 (Lånebekendtgørelsen) fremgår af § 3, stk. 3, at sådanne garantier og efterfølgende låneoptagelser ved vandselskaberne ikke påvirker kommunernes låneramme.

I 2019 etableres der på baggrund af lånegarantierne midlertidige byggekreditter i KommuneKredit, der omlægges til endelig lån i 2020, når de endelige investeringsniveauer vedrørende 2019 er opgjort.

Lånene hos KommuneKredit forventes i henhold til Novafos' lånepolitik optaget i danske kr. med fast rente.

Udover rente til KommuneKredit vil der ved udgangen af hvert kalenderår blive beregnet en årlig garantiprovision på 0,5 % af restgælden. Den samlede garantiprovision beregnes af Gentofte kommune.

Vurdering
Med baggrund i forventede investeringer gennemført i 2019 i Novafos Vand Gentofte A/S, Novafos Spildevand Gentofte A/S og Novafos Vand Sjælsø A/S søges om kommunal lånegaranti på op til:

- 216,2 mio. kr. Heraf:
    - 28,8 mio. kr. til Novafos Vand Gentofte A/S
    - 170,6 mio. kr. til Novafos Spildevand Gentofte A/S
    - 16,8 mio. kr. til Novafos Vand Sjælsø A/S

Underskrift af lånedokumenter vil ske efter godkendelse af den kommunale lånegaranti.

Indstilling
Til Økonomiudvalget og Kommunalbestyrelsen indstilles:

At der stilles kommunal garanti på op til 216,2 mio. kr. for Novafos Vand Gentofte A/S, Novafos Spildevand Gentofte A/S og Novafos Vand Sjælsø A/S med henblik på at Novafos efterfølgende på vegne Novafos Vand Gentofte A/S, Novafos Spildevand Gentofte A/S og Novafos Vand Sjælsø A/S etablerer lån hos KommuneKredit.

Dokument Navn:	**Brev til Erhvervsminister Simon Kollerup - lærlingekrav.docx**
Dokument Titel:	**Brev til Erhvervsminister Simon Kollerup - lærlingekrav**
Dokument ID:	**3075166**
Placering:	**Emnesager/Henvendelse til erhvervsministeren om lærlingekrav/Dokumenter**
Dagsordens titel	**Henvendelse til erhvervsministeren om lærlingekrav**
Dagsordenspunkt nr	**15**
Appendix nr	**1**
Relaterede Dokumenter:	**2**

Dette dokument blev genereret af getorganized for SharePoint

GENTOFTE KOMMUNE
KOMMUALBESTYRELSEN

27. august 2019
EMN-2019-03530

Erhvervsminister Simon Kollerup
Erhvervsministeriet
Slotsholmsgade 10-12
1216 København K.

UDKAST

Kære Simon Kollerup,

Endnu en gang tillykke med posten som erhvervsminister – jeg ser frem til et godt og konstruktivt samarbejde.

Måske har du haft lejlighed til at følge sommerens medieomtale og debat om, at Gentofte Kommune og 3F ønsker, at kommuner skal have mulighed for kun at indgå kontrakter med virksomheder, der det seneste år har haft lærlinge ansat.

Danmark er som bekendt i en situation, hvor der om få år vil være massiv mangel på faglært arbejdskraft inden for flere brancher. I 2025 vil der mangle næsten 70.000 faglærte hænder. Og samtidig mangler over 8.000 unge en læreplads ifølge Undervisningsministeriets officielle opgørelse fra februar 2019 – og tallet er formentlig højere, da omkring 15.000 unge aktuelt står registrerede som praktikpladssøgende på Praktikpladsen.dk. Det er på alle måder uholdbart – både for den enkelte unge og for Danmark.

Gentofte Kommune ser det som en bunden og fælles opgave for den offentlige sektor og også de private virksomheder at gøre en ekstra indsats for at løse behovet for flere lærlingepladser. Og der er brug for nye idéer og initiativer, hvis billedet skal ændres.

Derfor har vi udviklet en ny model for lærlingeklausuler, som vil kunne medvirke til at sikre, at vi ikke i fremtiden står i en situation, hvor vi ikke har hænder nok på arbejdsmarkedet. En model, som Gentofte Kommune håber, andre vil lade sig inspirere af, og som erhvervsministeren vil bane vejen for.

Efter modellen skal en virksomhed have haft lærlinge ansat i minimum ét år, hvis den skal komme i betragtning til eksempelvis en byggeopgave i det offentlige. Antallet af lærlinge skal være én per ti faglærte medarbejdere i virksomheden. De mindre virksomheder kan gå sammen og dele lærlingeansvaret, så de kan opfylde kravet. Jeg vedlægger til orientering et notat, der indeholder en mere uddybende beskrivelse af den lærlinge-model, som Gentofte Kommune ønsker at arbejde med.

Med denne model suppleres de nuværende regler om lærlingekrav i f.eks. byggekontrakter med et krav om, at virksomheder skal have lærlinge ansat bagudrettet for at kunne byde på opgaven. De supplerende krav skønnes at give væsentlig flere lærlingepladser alene i byggebranchen, hvis det at have lærlinge ansat er en forudsætning for at byde på en opgave, idet virksomhederne i endnu højere grad vil fokusere på kontinuerligt at ansætte lærlinge, og f.eks. ikke kun når det er "nødvendigt" i forbindelse med indgåelse af en kontrakt.

Kravet om, at virksomhederne skal have vist samfundsansvar ved at have ansat lærlinge kræver efter vores opfattelse ændrede regler. For at modellen kan blive en realitet, vurderer vi således, at udbudsloven og udbudsdirektivet skal ændres.

Gentofte Kommune skal på denne baggrund anmode erhvervsministeren om at tilvejebringe det fornødne lovgrundlag, der gør det muligt for kommunerne kun at indgå kontrakter med virksomheder, der det seneste år har haft lærlinge ansat.

Jeg håber at kunne få lejlighed til at uddybe og drøfte vores initiativ på et møde.

Med venlig hilsen

Hans Toft

Kopi af dette brev med bilag er sendt til: Børne- og undervisningsminister Pernille Rosenkrantz-Theil

Vedlagt:

- Referat af kommunalbestyrelsens møde den 26. juni 2019, dagsordenens punkt 16
- Lærlinge-model – Sådan vil Gentofte Kommune gerne arbejde med lærlingekrav

Relateret document 2/2

Dokument Navn:	**Lærlingemodel - Sådan vil Gentofte Kommune gerne arbejde med lærlingekrav.docx**
Dokument Titel:	**Lærlingemodel - Sådan vil Gentofte Kommune gerne arbejde med lærlingekrav**
Dokument ID:	**3075168**

Lærlinge-model – sådan vil Gentofte Kommune gerne arbejde med lærlingekrav

Lærlingekrav:

- Virksomheden skal det seneste år forud for tidspunktet for offentliggørelse af udbud/kontraktindgåelse, have haft i gennemsnit 1 lærlingeårsværk ansat pr. 10 faglærte årsværk.
- For mindre virksomheder med under 10 faglærte, kan man opfylde forpligtelsen ved at gå sammen og i fællesskab opfylde kravet om at have haft mindst 1 lærlingeårsværk ansat pr. 10 faglærte årsværk det seneste år.
- En hovedentreprenør er ansvarlig for, at også eventuelle underentreprenører opfylder kravet.

Kun bagudrettet, bortset fra store og langvarige kontrakter

- Når virksomheden har dokumenteret, at kravet er opfyldt i forbindelse med udbuddet/kontraktens indgåelse, stiller Gentofte Kommune ikke yderligere krav eller fører efterfølgende kontrol med kravet. I store og langvarige kontrakter stiller vi dog også krav om et antal lærlinge fremadrettet, mens opgaveløsningen pågår (se nedenfor).
- Ved udbud af "store og langvarige kontrakter" suppleres med et krav om anvendelse 1 lærling pr. 10 faglærte fremadrettet, men uden at der stilles krav om, at lærlingene skal være ansat til at opfylde den specifikke kontrakt. En "stor og langvarig kontrakt" defineres som: kontrakter med en varighed på minimum 6 måneder, og en lønsum for faglærte på 4 mio. kr. Her er hentet inspiration fra vejledning om sociale klausuler i udbud fra december 2018, hvori tærsklerne for krav om lærlinge er: Kontrakter med en varighed på minimum 6 måneder, og en kontraktværdi på mindst 5 mio. kr. og/eller en lønsum på 4 mio. kr.

Hvilke opgaver:

- Bygge- anlægsopgaver, og
- Tjenesteydelser med et driftselement (f.eks. kantinedrift, madlavning, grøn vedligehold).

Bortfald af forpligtelsen:

- Lærlingeforpligtelsen bortfalder efter samme regler, som en arbejdsgiver efter Trepartsaftalen fritages for at betale merbidrag, herunder hvis en virksomhed har opslået en læreplads i 90 dage uden at få nogen ansøgninger.

Dokumentation:

- Virksomheden fremsender på kommunens anmodning en udskrift fra AUB-systemet oprettet i forbindelse med Trepartsaftalen, hvor det er muligt at lave et udtræk af antallet af faglærte og lærlinge i den konkrete virksomhed. Hovedentreprenører vil skulle sikre sig dokumentation fra sine underentreprenører.
- For virksomheder med færre end 10 faglærte med forpligtende aftale med en eller flere andre små virksomheder, kan dokumentationen ske ved fremsendelse af den forpligtende aftale sammen med udskriften fra AUB-systemet.
- Udenlandske virksomheder kan dokumentere på anden vis.

Overgangsordning:

- Ordningen kan tidligst træde i kraft 6 måneder efter beslutningens træffes.
- Herefter skal en virksomhed på kommunens anmodning dokumentere, at den siden ordningen er trådt i kraft frem til udbuddets gennemførelse /kontraktens indgåelse i gennemsnit har haft 1 lærlingeårsværk pr. 10 faglærte årsværk.
- Et år efter ordningens ikrafttræden vil en virksomhed skulle kunne opfylde kravet 1 år bagud.

Nystartede virksomheder:

- For nystartede virksomheder skal kravet opfyldes fra 1 måned efter virksomhedens stiftelse, dog tidligst 1. januar 2020.

14. august 2019

Dokument Navn:	**Mødeplan 2020 med noter.xlsx**
Dokument Titel:	**Mødeplan 2020 med noter**
Dokument ID:	**2946783**
Placering:	**Emnesager/Kommunalbestyrelsen - Mødeplan 2020/Dokumenter**
Dagsordens titel	**Mødeplan 2020 for Økonomiudvalget**
Dagsordenspunkt nr	**16**
Appendix nr	**1**
Relaterede Dokumenter:	**1**

Dette dokument blev genereret af getorganized for SharePoint

Oversigt over fastsatte møder i Kommunalbestyrelsen, Økonomiudvalget, Stående udvalg og Opgaveudvalg 2020

Ugedag Betegnelse	Jan.	Febr.	Marts	April	Maj	Juni	Juli	August	Sept.	Okt.	Nov.	Dec.
Mandag kl. 19:00 i Kommunalbestyrelsen	27.	24.	30.	27.	25.	22.	-	31.	9.Φ* 28.	7.Φ* 26.	30.	14.
Mandag kl. 17:00-19:00 Reserveret til fællesmøder for de stående udvalg og Økonomiudvalget samt til tema-/inspirationsmøder i Kommunalbestyrelsen	27.	24.	30.	27.	25.	22.	-	31.	28.	26.	30.	14.
Mandag kl. 17:00 i Økonomiudvalget	20.	17.	23.	20.	18.	15.	-	14.* kl. 07.00	2.E* 21.	1.E* 19.	23.	7.
Tirsdag kl. 17:00 i Teknik- og Miljøudvalget	29.*	-	-	-	12.	-	-	11. * kl. 17.00	-	-	3.	-
Torsdag kl. 17:00 i Bygnings- og Arkitekturudvalget	16.	6.	5.	2.	4.*	9.*	-	20.	10.	8.	12.	3.
Onsdag kl. 17:00 i Ældre, Social- og Sundhedsudvalget	-	5.	-	-	13.	-	-	12. * kl. 17.00	-	-	11.	-
Onsdag kl. 17:00 i Kultur-, Unge- og Fritidsudvalget	28.*	-	-	29.*	-	-	-	12.* kl. 19.00	-	-	4.	-
Tirsdag kl. 17.00 i Børneudvalget	-	4.	-	-	5.	-	-	11. * kl.19.00	-	-	10.	-
Mandag kl. 17:00 i Skoleudvalget	-	6.	-	-	11.	-	-	10.* kl. 19.00	-	-	2.	-
Mandag kl. 17:00 i Erhvervs-, Beskæftigelses- og Integrationsudvalget	-	27.*	-	-	6.*	-	-	10. * kl. 17.00	-	-	16.	-
Mandag kl. 17.00-19.00 og kl. 19.00-21.00 Onsdag kl. 17.00-19.00 og kl. 19.00-21.00 i Opgaveudvalg (reservation af mødetid). Opdateres ikke på denne oversigt.	6. 8. 13. 15.	-	2. 4. 16. 18.	1. 14.* 15. 22.	-	2.* 3. 8. 10.	-	-	7. 8.* 14. 16.	5. 20.* 21. 28.	-	1.* 2. 8.* 9.

Kommunalbestyrelsen:	*) Dog mandag den 14. december 2020 - færre mødedage i december grundet julen 1. og 2. behandling i Kommunalbestyrelsen: ØKB Budget 1. behandling onsdag den 9. september 2019 ØKB Budget 2. behandling mandag den 7. oktober 2019
Økonomiudvalget:	*) August-mødet er ændret til fredag den 14. august 2019 kl. 07.00 *) Dog mandag den 7. december 2020 - færre mødedage i december grundet julen 1. og 2. behandling i Økonomiudvalget: EØU Budget 1. behandling onsdag den 2. september 2020 EØU Budget 2. behandling mandag den 1. oktober 2020
Teknik- og Miljøudvalget:	*) Dog onsdag den 29. januar 2020 som erstatning for møde i februar 2020 *) Dog tirsdag den 11. august 2020 på samme dato som BØ afholder møde da ØK afholder møde fredag den 14. august 2020
Bygnings- og Arkitekturudvalget:	*) Dog mandag den 4. maj 2020 *) Dog tirsdag den 9. juni 2020
Ældre, Social- og Sundhedsudvalget:	*) Dog onsdag den 12. august 2020 på samme dato som KUF afholder møde da ØK afholder møde fredag den 14. august 2020
Kultur-, Unge- og Fritidsudvalget:	*) Dog tirsdag den 28. januar 2020 - færre mødedatoer i februar grundet vinterferie *) Dog onsdag den 29. april 2020 som erstatning for møde i maj 2020
Børneudvalget:	*) Dog tirsdag den 11. august 2020 på samme dato som TMU afholder møde da ØK afholder møde fredag den 14. august 2020
Skoleudvalget:	*) Dog mandag den 10. august 2020 på samme dato som EBI afholder møde da ØK afholder møde fredag den 14. august 2020
Erhvervs-, Beskæftigelses- og Integrationsudvalget:	*) Dog torsdag den 27. februar 2020 *) Dog onsdag den 6. maj 2020 *) Dog mandag den 10. august 2020 på samme dato som SK afholder møde da ØK afholder møde fredag den 14. august 2020

Opgaveudvalg: Møder mandag/onsdag så vidt muligt i to første uger i måneder, hvor der ikke afholdes møder i stående udvalg Der afholdes ikke møder i 1. uge efter nytår	*) Dog tirsdag den 14. april 2020 så kadence på 4 mødedatoer i marts overholdes *) Dog tirsdag den 2. juni 2020 så kadence på 4 mødedatoer i juni overholdes *) Dog tirsdag den 2. juni 2020 så kadance på 4 mødedatoer i juni 2019 overholdes *) Dog tirsdag den 8. september 2020 så kadance på 4 mødedatoer i september overholdes *) Dog tirsdag den 20. oktober 2020 så kadence på 4 mødedatoer i oktober overholdes *) Dog tirsdag den 1. december 2020 så kadence på 4 mødedatoer i december overholdes

KL's Kommunaløkonomisk Forum den 9.-10. januar 2020	
KL's Børne- og Ungetopmøde den 30.-31. januar 2020	
Mesterskabsaften tirsdag den 24. marts 2020	
KL's Kommunalpolitisk Topmøde den 19. - 20. marts 2020	
KL's Social- og Sundhedspolitiske Forum den 14. - 15. maj 2020	
Folkemøde d. 11. - 14. juni 2020	
Kultur- og Festdage 18. - 21. juni 2020	
Flagdag lørdag den 5. september 2020	
Skolernes vinterferie:	uge 7 = den 10. - 14. februar 2020
Påske:	uge 15-16 = den 9. - 13. april 2020
St. Bededag:	uge 19 = fredag den 8. maj 2020
Kr. Himmelfartsdag:	uge 21 = torsdag den 21. maj 2020
Grundlovsdag:	uge 23 = fredag den 5. juni 2020
Pinse:	uge 22-23 = den 31. maj - 1. juni 2020
Sankt Hans:	uge 26 = tirsdag den 23. juni 2020
Skolernes sommerferie:	uge 27-32 = den 29. juni - 7. august 2020
Skolernes efterårsferie:	uge 42 = den 12. - 16. oktober 2020

Dokument Navn:	**Ny tidsplan for politisk behandling Budget 2020.docx**
Dokument Titel:	**Ny tidsplan for politisk behandling Budget 2020**
Dokument ID:	**3064158**
Placering:	**Emnesager/Gentofte-Plan 2020 - Politiske sager/Dokumenter**
Dagsordens titel	**Revideret tidsplan for Gentofte-Plan 2020**
Dagsordenspunkt nr	**17**
Appendix nr	**1**
Relaterede Dokumenter:	**2**

Dette dokument blev genereret af getorganized for SharePoint

Revideret tidsplan for udarbejdelse af Gentofte-Plan 2020

Dato	**Aktør**	**Aktivitet/ Emne**
18. marts	Økonomiudvalget	Godkende proces for Gentofte-Plan 2020
23. september	Kommunalbestyrelsens medlemmer	Orientering om økonomiaftalen mellem KL og regeringen.
Ultimo september	KL	Landsprognose om forventningerne til budget 2020 og regnskab 2019
1. oktober	Økonomiudvalget	1. behandling af forslag til Gentofte-Plan 2020
7. oktober	Kommunalbestyrelsen	1. behandling af forslag til Gentofte-Plan 2020
11. oktober, kl. 10	Partigrupper	Frist for aflevering af eventuelle ændringsforslag til Gentofte-Plan 2020
16. oktober, kl. 10	Partigrupper	Frist for aflevering af oversigt over, hvilke punkter i ændringsforslagene der ønskes til særskilt afstemning
Medio oktober – dato afklares	Borgmesteren	Møde med Kontaktudvalget
Ultimo oktober	KL	Ny landsprognose om forventningerne til budget 2020
28. oktober	Økonomiudvalget	2. behandling af forslag til Gentofte-Plan 2020
4. november	Kommunalbestyrelsen	2. behandling af forslag til Gentofte-Plan 2020

Relateret document 2/2

Dokument Navn:	**Oprindelig tidsplan for udarbejdelse af GP-2020.docx**
Dokument Titel:	**Oprindelig tidsplan for udarbejdelse af GP-2020**
Dokument ID:	**3064211**

Oprindelig tidsplan for udarbejdelse af Gentofte-Plan 2020 vedtaget af Økonomiudvalget 18. marts 2019

Dato	**Aktør**	**Aktivitet/ Emne**
18. marts	Økonomiudvalget	Godkende proces for Gentofte-Plan 2020
17. juni	Kommunalbestyrelsens medlemmer	Orientering om økonomiaftalen mellem KL og regeringen.
24. juni	Økonomiudvalget	Møde med repræsentanter for Hovedudvalget
26. august	Kommunalbestyrelsens medlemmer	Orientering om kommunens overordnede økonomi, herunder mere sikre skøn over kommunens indtægter i 2020.
Ultimo august	KL	Landsprognose om forventningerne til budget 2020 og regnskab 2019
2. september	Økonomiudvalget	Indstilling af forslag til Gentofte-Plan 2020 til 1. behandling i Kommunalbestyrelsen
11. september	Kommunalbestyrelsen	1. behandling af forslag til Gentofte-Plan 2020
Medio september	KL	Ny landsprognose om forventningerne til budget 2020
18. september, kl. 10	Partigrupper	Frist for aflevering af eventuelle ændringsforslag til Gentofte-Plan 2020
20. september, kl. 10	Partigrupper	Frist for aflevering af oversigt over, hvilke punkter i ændringsforslagene der ønskes til særskilt afstemning
1. oktober	Økonomiudvalget	2. behandling af forslag til Gentofte-Plan 2020
7. oktober	Kommunalbestyrelsen	2. behandling af forslag til Gentofte-Plan 2020