



GENTOFTE KOMMUNE

---

# **Dagsorden til møde i Kultur-, Unge- og Fritidsudvalget**

**Mødetidspunkt 30-11-2022 17:00  
Mødeafholdelse Kildeskovshallen**

# Indholdsfortegnelse

Kultur-, Unge- og Fritidsudvalget

30-11-2022 17:00

1 [Åben] Data og informationsoverblik - Kultur-, Unge- og Fritidsudvalget.....	3
2 [Åben] Kvartalsrapportering Kultur-, Unge- og Fritidsudvalget 3. kvartal 2022.....	3
3 [Åben] Fremtidens idrætsfaciliteter .....	5
4 [Åben] Etablering og vedligeholdelse af kunsgræsbaner i henhold til DBU's regler .....	6
5 [Åben] Orientering om igangværende indsatser til realisering af flerårige mål Kultur-, Unge- og Fritidsudvalget .....	7
6 [Åben] Forslag om placering af skulptur: Løbet/Dansen af Bernhard Lipsøe.....	8
7 [Åben] Årsplan for 1. kvartal til 4. kvartal 2023 .....	9
8 [Åben] Meddelelser og eventuelt.....	10
9 [Åben] Underskrift .....	10

## 1 [Åben] Data og informationsoverblik - Kultur-, Unge- og Fritidsudvalget

Sags ID: EMN-2022-07653

### Resumé

Børn og Skole, Kultur, Unge og Fritid (BSKUF) forelægger revideret overblik over afrapportering ift. kadence og indhold for Kultur-, Unge-, og Fritidsudvalget til godkendelse.

### Baggrund

Gentofte Kommunes politiske organisering og arbejdsform betyder, at de stående udvalg understøtter Kommunalbestyrelsens samlede ledelse og styring af Gentofte Kommune ved at sikre en tværgående, helhedsorienteret og langsigtet udvikling af deres ressortområder gennem politikudvikling og opfølgning på de vedtagne politikker. Det sikrer fokus på det strategiske politiske niveau. Udvalgene inddrager borgerne i deres arbejde fx ved at foreslå, at der nedsættes opgaveudvalg.

Børneudvalget og Skoleudvalget samt Kultur-, Unge- og Fritidsudvalget arbejder helhedsorienteret sammen om at skabe de bedste rammer for børn og unges læring og trivsel samt udvikle attraktive og varierede kultur- og idrætstilbud til alle borgere i Gentofte Kommune. Det nye overordnede overblik over datainformeret afrapportering har et tværgående fokus, og det har til formål at fremme det tværgående helhedsorienterede arbejde, hvor borgeren er i centrum.

Overblikket over afrapportering har til formål at fastholde og fremme, at politikskabelse og kvalitetsudvikling sker på baggrund af dokumentation, viden og dialog. Kadence for afrapportering og indhold fremgår af Bilag 1.

Konkrete ændringer i forhold til afrapportering til Kultur-, Unge-, og Fritidsudvalget:

- De flerårige mål afrapporteres årligt.

Den løbende ledelsesinformation herunder Kvartalsrapporter, Nyhedsbreve (NYT) og temadrøftelser udvikles vedvarende, så udvalgene får viden og data, når den er aktuell.

### Indstilling

Børn og Skole, Kultur, Unge og Fritid indstiller

Til Kultur-, Unge- og Fritidsudvalget:

At overblikket over afrapportering godkendes.

### Tidligere beslutninger:

.

### Bilag

1. Data og informationsoverblik Kultur Unge og Fritidsudvalget november 2022 (4857502 - EMN-2022-07653)

## 2 [Åben] Kvartalsrapportering Kultur-, Unge- og Fritidsudvalget 3. kvartal 2022

## Resumé

Kultur-, Unge- og Fritidsudvalget gives en Kvartalsrapportering for Kultur, Unge og Fritid for 3. kvartal 2022 (bilag 1), Budgetændringer (bilag 2) og opfølgning på tidligere opgaveudvalget (bilag 3).

## Baggrund

**Kultur:** Tredje kvartal er højsæson for de store kulturelle begivenheder. Således er både Gadeteaterfestival, Gentofte Mødes, Fantasy Days, Golden Days, GentofteNatten samt overrækkelsen af Initiativ- og kulturprisen er afviklet i august og september. På bibliotekerne er der gang i formidlingen af faglitteratur.

**Unge:** På ungeområdet har 9. klasses elever udviklet løsningsforslag og produkter til forskellige problemstillinger inden for temaerne fritidsliv, søvn, forældre og fællesskaber alt sammen med afsæt i data fra ungeprofilundersøgelsen. Der er for alvor taget fat på det intensiverede arbejde med formidling af viden og værktøjer samt øget fokus på involvering af forældre til unge. Indsatsen skal være med til at styrke forældrenes rolle og medvirken til at øge unges trivsel og sundhed, herunder at mindske unges indtag af røg/snus, rusmidler og alkohol.

I ungemiljøerne arbejdes der videre med de skærpede profiler, der indholdsmæssigt fungerer godt, men som endnu ikke har medført en stigning i besøgstallet.

**Fritid:** Unge og Fritid satte fokus på fremtidens idrætsliv for unge ved Gentofte Mødes. Aktører med relation til unge- og idrætsområdet deltog i en diskussion af, hvordan vi kan styrke arbejdet med unges idrætsliv fremover. Arrangementet bestod af oplæg og debat. Oplæggene satte rammen for den efterfølgende debat, hvor unge, repræsentanter for idrætsforeninger, gymnasier og headspace blandt andre bidrog med deres perspektiver. Af konkrete forslag til fremtidens idrætsliv for unge var blandt andet budskabet om, at breddeidrætten skal tages mere seriøst for eksempel ved at trænerne skal være dygtige og relationelt kompetente over for de unge. Gymnasierne inviterede til et øget samarbejde med klubberne om idræt på gymnasiernes matrikel. Til arrangementet deltog ca. 110 deltagere, hvoraf 70 var gymnasieelever. Antallet af idrætselever på ungdomsuddannelserne er større end tidligere, hvilket bl.a. skyldes, at fodbold er blevet optaget som prioriteret idrætsgren.

## Indstilling

Børn og Skole, Kultur, Unge og Fritid indstiller

Til Kultur-, Unge- og Fritidsudvalget:

At kvartalsrapporteringen for 3. kvartal 2022 tages til efterretning

## Tidligere beslutninger:

.

## Bilag



1. Kvartalsrapport Kultur-, Unge- og Fritidsudvalget 3. kvartal 2022 (4864780 - EMN-2022-07976)
2. Budgetændringer 3Q 2022 KUF (4849441 - EMN-2022-07976)
3. Opfølgning på tidligere opgaveudvalg KUF 3. kvartal 2022 (4849426 - EMN-2022-07976)

### 3 [Åben] Fremtidens idrætsfaciliteter

**Sags ID:** EMN-2022-08910

#### **Resumé**

Kultur-, Unge- og Fritidsudvalget drøfter Gentofte Kommunes idrætsfaciliteter med henblik på at kvalificere den kommende borgerinvolverende proces om fremtidens idrætsfaciliteter i Gentofte Kommune.

#### **Baggrund**

I den toårige budgetaftale for 2023-2024 fremgår følgende:

”Samtidig står en lang række sportsgrene, klubber og selvorganiserede brugere i hele kommunen med en lang række ønsker om nye idrætsfaciliteter. Til brug for den svære prioritering, som ligger forud i de kommende år, ønsker Forligspartierne at trække på de store kompetencer, der findes blandt borgere og foreninger i kommunen. De gode erfaringer med det opgaveudvalg, som prioriterede investeringerne i Gentofte Sportspark, kan der bygges videre på. Det skal ske ved, at et nyt borgerinddragende initiativ fx et opgaveudvalg eller en anden form for borgerinddragende proces kommer med anbefalinger for en kommende udbygning af Gentofte Sportspark og andre idrætsanlæg rundt om i kommunen. Det gælder både prioriteringer af rækkefølge, valg af idrætsgrene og kommende placeringer”.

Børn og Skole, Kultur, Unge og Fritid har beskrevet forhold for idrætten i Gentofte Kommune med specielt fokus på faciliteter, idrætsgrene, fysiske forhold samt de nuværende politikker og indsatsområder som kan påvirke prioriteringer af kommende idrætsfaciliteter. Forholdene er beskrevet i bilag 1: Fremtidens Idrætsfaciliteter.

På baggrund af budgetteksten og bilag 1 ønskes en drøftelse af Gentofte Kommunes idrætsfaciliteter med henblik på at Børn og Skole, Kultur, Unge og Fritid kan udarbejde et forarbejde til en kommende borgerinddragende proces om fremtidens idrætsfaciliteter i Gentofte Kommune.

#### **Indstilling**

Børn og Skole, Kultur, Unge og Fritid indstiller

Til Kultur-, Unge- og Fritidsudvalget:

At Fremtidens idrætsfaciliteter drøftes og tages til efterretning.

#### **Tidligere beslutninger:**

## Bilag

1. Fremtidens idrætsfaciliteter (4836178 - EMN-2022-08910)

## 4 [Åben] Etablering og vedligeholdelse af kunstgræsbaner i henhold til DBU's regler

Sags ID: EMN-2022-08911

### Resumé

Børn og Skole, Kultur, Unge og Fritid orienterer Kultur-, Unge- og Fritidsudvalget om, hvilke miljøforbedrende tiltag, der er planlagt udført for de i budgettet afsatte midler på nuværende kunstgræsbaner i Gentofte Kommune.

### Baggrund

Forvaltningen fremlagde på Kultur-, Unge og Fritidsudvalgets møde d. 7. september 2022 "Orientering om miljømæssige konsekvenser af kunstgræs". Udvalget tog orienteringen til efterretning. Opmærksomheden henledes på dagsordenspunktet med bilag 1 "Orientering om miljømæssige konsekvenser af kunstgræs i Gentofte Kommune" og bilag 2 "DBUs 10 bud på miljøvenlige foranstaltninger til kunstgræsbaner med granulatindfyld".

Efterfølgende har Kommunalbestyrelsen afsat 500.000 kr. i budgettet i hhv. 2023 og 2024 til at gøre nuværende kunstgræsbaner mere miljøvenlige, herunder især at mindske, at granulat kommer uden for banen. I 2023 renoveres 11-mandsbanen K2 i Gentofte Sportspark og i 2024 renoveres 8-mandsbanen i Skovshoved Idrætsforening.

Forvaltningen ser en fordel i at anvende hoveddelen af de 500.000 årligt på de to steder. Eventuelle uforbrugte midler tænkes anvendt til miljøtiltag på de baner, der er planlagt til at skulle renoveres senest.

Der er desuden vedlagt bilag 3 –"Etablering og vedligeholdelse af kunstgræsbaner i henhold til DBU's anbefalinger", om hvilke miljøforbedrende tiltag, der planlægges gennemført i forbindelse med udskiftning af de to kunstgræstæpper i hhv. Gentofte Sportspark og SIF samt Bilag 4 "Luftfoto af K2-bane i Gentofte Sportspark og SIF's 8-mandsbane".

### Indstilling

Børn og Skole, Kultur, Unge og Fritid indstiller

Til Kultur-, Unge- og Fritidsudvalget

At orienteringen tages til efterretning

### Tidligere beslutninger:

.

## Bilag

1. Bilag 1. Orientering om miljømæssige konsekvenser af kunstgræs i Gentofte Kommune (4869397 - EMN-2022-08911)
2. Bilag 2. DBU 10-bud-paa-miljoevenlige-foranstaltninger A4 (4884182 - EMN-2022-08911)
3. Bilag 3 - Etablering og vedligeholdelse af kunstgræsbaner i henhold til DBU (4869364 - EMN-2022-08911)
4. Bilag 4. Luftfoto af K2-bane i GSP og SIFs 8-mandsbane (4869381 - EMN-2022-08911)

## 5 [Åben] Orientering om igangværende indsatser til realisering af flerårige mål Kultur-, Unge- og Fritidsudvalget

**Sags ID:** EMN-2022-07666

### Resumé

Forvaltningen fremlægger til Kultur, Unge og Fritidsudvalgets orientering de større indsatser, der ud fra en faglig vurdering forventes at bidrage til at nå de flerårige mål, som udvalget vedtog på sit møde i juni.

### Baggrund

De stående udvalg har jf. Gentofte Kommunes styrelsesvedtægt til opgave at sikre en tværgående, helhedsorienteret og langsigtet udvikling af deres ressortområder gennem politikudvikling, opfølgning på de vedtagne politikker og fastlæggelse af flerårige mål. Det sikrer fokus på det strategiske politiske niveau.

Kultur, Unge og Fritidsudvalget vedtog på sit møde d. 8. juni 2022 at prioritere følgende mål, som de vigtigste for udvalget at nå i den indeværende valgperiode:

1. Vi vil øge borgernes deltagelse i såvel organiserede som selvorganiserede aktiviteter på fritidsområdet.
2. Vi vil styrke borgernes mulighed for deltagelse og samskabelse gennem færdiggørelse og konsolidering af Byens Hus.
3. Vi vil styrke Gentofte Bibliotekerne som kulturhuse, der tilbyder digitale og fysiske materialer og udvikles med fokus på unge, synlighed og samskabelse.
4. Vi vil øge unges deltagelse i udvikling af rammer for et godt ungeliv og medvirke til den demokratiske dannelse.
5. Vi vil styrke unges sundhed og trivsel og udvikle deres deltagelse i og oplevelse af, at være en del af et fællesskab

Det er forvaltningens opgave at føre de politiske mål ud i livet. Bilag 1 – 6 giver et overblik over de større indsatser, som ud fra en faglig vurdering forventes at indfri hvert enkelt mål. På mødet vil forvaltningen kort fortælle om indsatserne og de evt. yderligere indsatser, der forventes at blive brug for.

I den resterende del af valgperioden vil forvaltningen følge op på målene gennem data i forhold til målepunkterne suppleret med vurderinger af, hvilke veje udvalget ud fra en faglig vurdering kan gå, hvis der viser sig behov for justeringer eller nye tiltag. I så fald skal disse finansieres indenfor den eksisterende økonomiske ramme eller indgå som ønsker i kommende budgetproces.

### Indstilling

Børn og Skole, Kultur, Unge og Fritid indstiller

Til Kultur-, Unge- og Fritidsudvalget:

At udvalget tager orienteringen om de større indsatser til efterretning.

### **Tidligere beslutninger:**

.

### **Bilag**

1. Visuel præsentation flerårige mål - KUF (4882751 - EMN-2022-07666)
2. Mål 1 - Vi vil øge borgernes deltagelse i såvel organiserede som selvorganiserede (4871498 - EMN-2022-07666)
3. Mål 2 Vi vil styrke borgernes mulighed for deltagelse og samskabelse (4884333 - EMN-2022-07666)
4. Mål 3 Vi vil styrke Gentofte Bibliotekerne som kulturhuse, der tilbyder digitale og (4884330 - EMN-2022-07666)
5. Mål 4 Vi vil øge unges deltagelse i udvikling af rammer for et (4884323 - EMN-2022-07666)
6. Mål 5 Vi vil styrke unges sundhed og trivsel og udvikle deres (4884312 - EMN-2022-07666)

## **6 [Åben] Forslag om placering af skulptur: Løbet/Dansen af Bernhard Lipsøe**

**Sags ID:** EMN-2022-07751

### **Resumé**

Kultur-, Unge- og Fritidsudvalget skal tage stilling til et forslag fra kunstner Bernhard Lipsøe om at opstille hans skulptur "Løbet og dansen" et sted i Gentofte Kommune. I fald Kultur-, Unge- og Fritidsudvalget beder forvaltningen om at udarbejde et forslag til placering og finansiering af skulpturen, fremsendes dette efterfølgende til beslutning i Kultur-, Unge- og Fritidsudvalget, Klima-, Miljø- og Teknikudvalget samt i Byplansudvalget og efterfølgende i Økonomiudvalget og Kommunalbestyrelsen.

### **Baggrund**

Den lokale kunstner Bernhard Lipsøe (Gentoftekunstneren 2009) har foreslået Gentofte Kommune at opstille hans skulptur "Løbet og dansen" på et offentligt areal i Gentofte Kommune. Vedlagt er en kunstfaglig vurdering af skulpturen (bilag 1).

"Løbet og dansen" forestiller to mennesker i en løbende/dansende bevægelse. Skulpturen udføres i bronze, og i et fremsendt tilbud er den 3,8 meter høj. Hertil kommer en granitbeklædt sokkel på 440x160 cm og 40 cm. i højden. Kunstneren oplyser, at størrelsen kan tilpasses en smule i forhold til den placering, som findes til skulpturen. Eksempelvis foreslår Bernhard Lipsøe, at skulpturen gøres ca. 10% mindre, hvis der findes en placering ved Skovshoved Havn (forslag 2 i bilag 1).

Bernhard Lipsøe har foreslået tre placeringer af skulpturen: 1) Bellevue Strandpark, 2) Nord eller syd for Skovshoved Havn ved trekantede arealer henholdsvis ved indkørsel til parkeringsplads og bådpladser eller 3) Strækning fra Vikingelauget Charlottenlund til Charlottenlund Søbad. Alle tre placeringer har sine udfordringer (se bilag med faglig vurdering). I fald Kultur-, Unge- og Fritidsudvalget anbefaler videre politisk behandling af skulpturforslaget, ønsker Børn og Skole, Kultur, Unge og Fritid Kultur-, Unge- og Fritidsudvalgets kommentarer til forslaget til placeringer, hvorefter forvaltningen undersøger nærmere før videre politisk behandling.

## Økonomi

Bernhard Lipsøe har i januar 2019 fremsendt et tilbud/prisoverslag på produktion og opsætning af skulpturen på i alt 2.6 mio. kr. Udgifterne til produktion og opsætning er ikke finansieret, men kunstneren tilbyder at hjælpe med at søge midler, i fald Kommunalbestyrelsen ønsker at gå videre med forslaget.

Efter opførelsen overtager Gentofte Kommune ejerskab af skulpturen og deraf følgende forpligtelser, herunder løbende vedligeholdelse. Udgifterne til dette anslås at beløbe sig til ca. 10.000 kr. årligt.

## Indstilling

Børn og Skole, Kultur, Unge og Fritid indstiller

Til Kultur-, Unge- og Fritidsudvalget:

At udvalget tager stilling til, om forvaltningen skal udarbejde forslag til placering af Bernhard Lipsøes skulptur "Løbet og dansen" samt finansieringsforslag, der fremsendes til beslutning i Kultur-, Unge- og Fritidsudvalget, Klima, Miljø- og Teknikudvalget samt Byplanudvalget og efterfølgende til Økonomiudvalget og Kommunalbestyrelsen.

## Tidligere beslutninger:

.

## Bilag

1. Bilag 1. Fagligt notat vedr. skulpturforslag Dansen (4811749 - EMN-2022-07751)

## 7 [Åben] Årsplan for 1. kvartal til 4. kvartal 2023

Sags ID: EMN-2022-06918

## Resumé

Udvalget orienteres om årsplanen.

## Baggrund

Årsplanen for Kultur-, Unge- og Fritidsudvalget giver udvalgets medlemmer mulighed for løbende at prioritere emner til behandling.

Årsplanen viser forventede sager til behandling på udvalgets kommende fire møder.

Årsplanens formål er at være med til at sikre:

- At udvalget når gennem sit ressortområde på et vist niveau i løbet af et år
- At der kan koordineres på tværs af udvalgene
- At de øvrige kommunalbestyrelsesmedlemmer, som ikke sidder i udvalget, har indblik i, hvad der forventes drøftet på udvalgmøderne

Senest opdaterede version gøres tilgængelig på Politikerportalen efter udvalgets behandling af den.

## **Indstilling**

Børn og Skole, Kultur, Unge og Fritid indstiller

Til Kultur-, Unge- og Fritidsudvalget:

At orienteringen tages til efterretning.

## **Tidligere beslutninger:**

.

## **Bilag**

1. Årsplan for KUF for 1. kvartal til 4. kvartal 2023 (4721933 - EMN-2015-13542)

## **8 [Åben] Meddelelser og eventuelt**

**Sags ID:** EMN-2022-00190

## **Tidligere beslutninger:**

.

## **Bilag**

## **9 [Åben] Underskrift**

**Sags ID:** EMN-2022-01323

## **Tidligere beslutninger:**

.

## **Bilag**

<b>Dokument Navn:</b>	<b>Data og informationsoverblik Kultur Unge og Fritidsudvalget november 2022.pdf</b>
<b>Dokument Titel:</b>	<b>Data og informationsoverblik Kultur Unge og Fritidsudvalget november 2022</b>
<b>Dokument ID:</b>	<b>4857502</b>
<b>Placering:</b>	<b>Emnesager/Data og informationsoverblik - Kultur-, Unge- og Fritidsudvalget/Dokumenter</b>
<b>Dagsordens titel</b>	<b>Data og informationsoverblik - Kultur-, Unge- og Fritidsudvalget</b>
<b>Dagsordenspunkt nr</b>	<b>1</b>
<b>Appendix nr</b>	<b>1</b>
<b>Relaterede Dokumenter:</b>	<b>1</b>

Dette dokument blev genereret af  getorganized  
for SharePoint



# Data- og informationsoverblik samt kadence for afrapportering, Kultur-, Unge og Fritidsudvalget

## Politikskabelse med udgangspunkt i dokumentation og dialog

Det opdaterede overblik over overblik over data og information til Børneudvalget og Skoleudvalget samt Kultur-, Unge og Fritidsudvalget tager højde for, at udvalgene holdes orienteret via data med løbende og tidsaktuel dokumentation og afrapportering. Dette gøres løbende via ledelsesinformation til udvalget. Afrapporteringen sikrer:

- Systematisk brug af data til ledelsesinformation
- Grundige og nuancerede analyser

Ambitionen er, at systematisk brug af ledelsesinformation danner udgangspunkt for refleksion og nysgerrighed for at komme tættere på forståelsen af, hvilke indsatser der vil skabe den bedste service og udvikling for den enkelte borger eller grupper af borgere.

Figur 1 Løbende ledelsesinformation og dialogniveauer i Børn og Skole, Kultur, Unge og Fritid

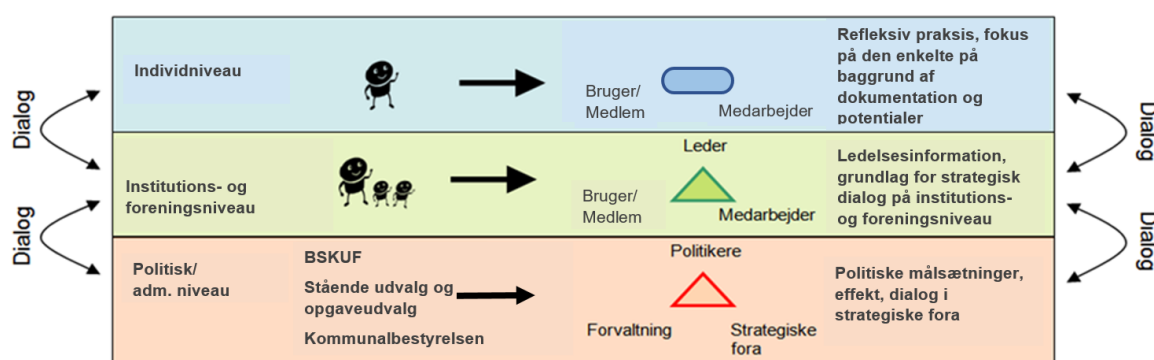

Dialogprocesserne på hvert af niveauerne og mellem niveauerne, som er illustreret i figuren ovenfor, er tilrettelagt med udgangspunkt i aktuel viden og data.

Chefer har datainformeret administrative styringsdialoger med daginstitutioner, skoler, kulturinstitutioner og idrætsanlæg som en fast del af ledelsen af børneområdet, skoleområdet samt kultur-, unge- og fritidsområdet.

## Afrapportering til de politiske udvalg

Der er tilrettelagt en dokumentationskadence til udvalgene, som skal bidrage til de tre stående udvalgs arbejde med helhedsorienteret og langsigtet udvikling af udvalgets ressortområder gennem politikudvikling, opfølgning på de vedtagne politikker og fastlæggelse af flerårige mål inden for hvert udvalgs ressortområde.

Tabel 1 Kadence for datainformeret afrapportering, Kultur-, Unge og Fritidsudvalget

		Marts		juni		september		november
<b>Kvartalsrapporter</b>		X		X		X		X
<b>Statusrapporter</b>		Kultur (2024 +2026)		Fritid (2023+2025)		En Ung Politik (2023 + 2025)		
<b>Flerårige mål</b>		X						
<b>Nyhedsbrev (NYT)</b>	X		X		X		X	

- Kvartalsrapporterne præsenterer data for det foregående kvartal. Kvartalsrapporterne har et fast indhold. Når det er relevant, tilføjes kvartalsrapporterne anden viden herunder tilbagemelding på realisering af opgaveudvalgenes anbefalinger.
- Statusrapporterne indeholder opfølgning på effekter og resultater indenfor de tre politikker – Kulturpolitikken, En Ung politik og Idræts- og bevægelsespolitikken samt indehold vedr. faglig, brugeroplevet- og organisatorisk kvalitet.
- Flerårige mål - målopfølgning og væsentligt indsatser.
- Nyhedsbrev, NYT, for alle tre udvalg samlet. Nyhedsbrevet indeholder aktuel viden om forestående aktiviteter, begivenheder og information om eksempelvis projekter, samarbejder og presse. Udsendelseskadencen for NYT fastlægges for et år ad gangen, dog således at det udkommer ca. fire gange årligt.

Dagsordenspunkter, temadrøftelser og meddelelser tilgår desuden udvalgene løbende.

## Kultur-, Unge og Fritidsudvalget - Indhold

Tabel 2 Indhold i Kvartalsrapporterne, Kultur

marts	juni	september	november
<ul style="list-style-type: none"> <li>Bibliotek, besøgende</li> <li>Bibliotek, fysiske udlån</li> <li>Kulturpuljen</li> <li>Børnekulturpuljen</li> <li>Byens Hus, besøgende</li> <li>Byens hus medlemmer af foreningen</li> <li>Digitale udlån, opdelt (tidligere hvert kvartal)</li> <li>Digitale udlån samlet (NY)</li> <li>Udlån samlet digitalt og fysiske (NY)</li> <li>Sygefravær (tidligere november)</li> <li>Personaleomsætning (tidligere november)</li> <li>Besøgende større events/festivaler</li> <li>Kulturpas</li> </ul> <p>Udvalgsstatus</p> <ul style="list-style-type: none"> <li>Kulturinstitutioner</li> <li>Særlige kulturbegivenheder</li> <li>Anlæg status</li> </ul>	<ul style="list-style-type: none"> <li>Bibliotek, besøgende</li> <li>Bibliotek, fysiske udlån</li> <li>Kulturpuljen</li> <li>Børnekulturpuljen</li> <li>Byens Hus, besøgende</li> <li>Bogmesse</li> </ul> <p>Udvalgsstatus</p> <ul style="list-style-type: none"> <li>Kulturinstitutioner</li> <li>Særlige kulturbegivenheder</li> <li>Anlæg status</li> </ul>	<ul style="list-style-type: none"> <li>Bibliotek, besøgende</li> <li>Bibliotek, fysiske udlån</li> <li>Kulturpuljen</li> <li>Børnekulturpuljen</li> <li>Byens Hus, besøgende</li> <li>Musikskolen, brugere</li> <li>Biografer?, besøgende</li> <li>Øregaard museum, besøgende</li> <li>Bellevue teater, besøgende</li> <li>Garderhøjfortet, besøgende</li> <li>Årsrapporter kulturinstitutioner</li> </ul> <p>Udvalgsstatus</p> <ul style="list-style-type: none"> <li>Kulturinstitutioner</li> <li>Særlige kulturbegivenheder</li> <li>Anlæg status</li> <li>Kultur og festdage</li> </ul>	<ul style="list-style-type: none"> <li>Bibliotek, besøgende</li> <li>Bibliotek, fysiske udlån</li> <li>Kulturpuljen</li> <li>Børnekulturpuljen</li> <li>Byens Hus, besøgende</li> </ul> <p>Udvalgsstatus</p> <ul style="list-style-type: none"> <li>Kulturinstitutioner</li> <li>Særlige kulturbegivenheder</li> <li>Anlæg status</li> <li>Gadeteaterfestival</li> <li>GentofteNatten</li> <li>Golden Days</li> </ul>

Tabel 3 Indhold i Kvartalsrapporterne, Unge

Marts	juni	september	november
<ul style="list-style-type: none"> <li>Ungemiljøerne, besøgende</li> <li>Ungepuljen (tidligere hvert kvartal)</li> <li>Sygefravær (tidligere november)</li> <li>Personaleomsætning (tidligere november)</li> <li>Musikbunken, besøgende (NY)</li> <li>Musikbunken, medlemmer (tidligere hvert kvartal)</li> </ul> <p>Udvalgsstatus</p> <ul style="list-style-type: none"> <li>Unge sundhed og trivsel aktuelle indsatser</li> <li>Unge Frie tid</li> <li>Anlæg status</li> </ul>	<ul style="list-style-type: none"> <li>Ungemiljøerne, besøgende</li> </ul> <p>Udvalgsstatus</p> <ul style="list-style-type: none"> <li>Unge sundhed og trivsel aktuelle indsatser</li> <li>Unge Frie tid</li> <li>Anlæg status</li> <li>Headspace årsrapport</li> </ul>	<ul style="list-style-type: none"> <li>Ungemiljøerne, besøgende</li> </ul> <p>Udvalgsstatus</p> <ul style="list-style-type: none"> <li>Unge sundhed og trivsel aktuelle indsatser</li> <li>Unge Frie tid</li> <li>Anlæg status</li> </ul>	<ul style="list-style-type: none"> <li>Ungemiljøerne, besøgende</li> </ul> <p>Udvalgsstatus</p> <ul style="list-style-type: none"> <li>Unge sundhed og trivsel aktuelle indsatser</li> <li>Unge Frie tid</li> <li>Anlæg status</li> <li>Partnerskabet med ungdomsuddannelserne</li> <li>Headspace halvårsrapport</li> </ul>

**Tabel 4 Tabel 2 Indhold i Kvartalsrapporterne, Fritid**

Marts	juni	september	november
<ul style="list-style-type: none"> <li>Kildeskovshallen, besøgende</li> <li>Fritidspuljer</li> <li>Ishallerne, besøgende</li> <li>Sygefravær (tidligere november)</li> <li>Personaleomsætning (tidligere november)</li> <li>Fritidspas</li> </ul> <p>Udvalgsstatus</p> <ul style="list-style-type: none"> <li>Anlæg status</li> <li>Bevæg dig for livet,</li> <li>Særlige fritidsbegivenheder</li> <li>Aktiv vinter, deltagere</li> </ul>	<ul style="list-style-type: none"> <li>Kildeskovshallen, besøgende</li> <li>Fritidspuljer</li> </ul> <p>Udvalgsstatus</p> <ul style="list-style-type: none"> <li>Anlæg status</li> <li>Særlige fritidsbegivenheder</li> <li>Mesterskabsaftenen</li> <li>Idrætsforeninger, medlemstal</li> <li>Spejder, medlemstal</li> </ul>	<ul style="list-style-type: none"> <li>Kildeskovshallen, besøgende</li> <li>Fritidspuljer</li> </ul> <p>Udvalgsstatus</p> <ul style="list-style-type: none"> <li>Anlæg status</li> <li>Medlemstilskud</li> <li>Særlige fritidsbegivenheder</li> <li>Aktiv sommer, deltagere</li> </ul>	<ul style="list-style-type: none"> <li>Kildeskovshallen, besøgende</li> <li>Fritidspuljer</li> <li>Ishallerne, besøgende</li> </ul> <p>Udvalgsstatus</p> <ul style="list-style-type: none"> <li>Anlæg status</li> <li>Lokaletilskud</li> <li>DIF Benchmark undersøgelse om andel fysisk aktive borgere</li> <li>Uddannelse, trænere (NY)</li> <li>Mini OL (NY)</li> <li>Særlige fritidsbegivenheder</li> <li>Aktivt efterår, deltagere</li> <li>Idrætslever, Bakkegårdsskolen, antal</li> <li>Idrætslever, ungdomsuddannelserne</li> </ul>

Ud over ovenstående vil der i Kvartalsrapporterne udvalgsstatus løbende indgå andet relevant fra kulturinstitutionerne, kulturbegivenheder, ungeområdet og fritidsområdet herunder særlige indsatser f.eks. de tværgående indsatser under Sundhedspolitikken.

**Tabel 5 Statusrapport hvert andet år til Kultur-, Unge- og fritidsudvalget**

Statusrapporter	
<p><b>Kultur- og bibliotekstilbud</b></p> <p>Opfølgning på effekter og resultater af kulturpolitikken -Sammen om kulturen:</p> <ul style="list-style-type: none"> <li>Fællesskab</li> <li>Virkelyst</li> <li>Dannelse</li> <li>Mangfoldighed</li> </ul> <p>Af rapporteringen vil bl.a. indeholde faglig kvalitet f.eks. kompetenceudvikling, organisatorisk kvalitet f.eks. beskrivelse af tilbud og økonomi samt brugeroplevet kvalitet. Der vil også indgå</p> <p>Afholdte og igangværende indsatser på tværs af kulturinstitutioner vil blive belyst herunder festivaler, events og puljer. Indsatser som er sat i gang på baggrund af anbefalinger fra tidligere opgaveudvalg, vil også indgå.</p>	<p><b>De tværgående ungeindsatser, herunder fritidstilbuddene til unge.</b></p> <p>Opfølgning på effekter og resultater af En Ung Politik:</p> <ul style="list-style-type: none"> <li>Stå stærkt</li> <li>Forskellige sammen</li> <li>Alle i tale</li> <li>Fri fremtid</li> <li>Ingen alene</li> </ul> <p>Af rapporteringen vil belyse faglig-, brugeroplevet- og organisatorisk kvalitet.</p> <p>Afholdte og igangværende tværgående indsatser vil blive belyst herunder indsatser på baggrund af anbefalinger fra tidligere opgaveudvalg.</p>
<p><b>Idræts- og fritidstilbud</b></p> <p>Opfølgning på effekter og resultater af Idræts- og bevægelsespolitikken – Gentoft i bevægelse:</p> <ul style="list-style-type: none"> <li>Et mangfoldigt idrætsliv.</li> <li>Faciliteter og byrum.</li> <li>Talentudvikling og eliteidræt.</li> <li>Partnerskaber.</li> <li>Foreningsidræt.</li> </ul> <p>Af rapporteringen vil bl.a. indeholde faglig kvalitet f.eks. kompetenceudvikling, organisatorisk kvalitet f.eks. medlemstal og økonomi samt brugeroplevet kvalitet.</p> <p>Afholdte og igangværende indsatser samt status på idrætsforeningerne vil blive belyst herunder indsatser på baggrund af anbefalinger fra tidligere opgaveudvalg. Derudover vil status på skolebørnernes- og voksne borgernes deltagelse i sport og motion indgå.</p>	

**Tabel 6 Flerårige mål i marts hvert år**

<b>Flerårige mål</b>
MÅL 1: Vi vil øge borgernes deltagelse i såvel organiserede som selvorganiserede aktiviteter på fritidsområdet.
MÅL 2: Vi vil styrke borgernes mulighed for deltagelse og samskabelse gennem konsolidering af Byens Hus
MÅL 3: Vi vil styrke Gentofte Bibliotekerne som kulturhuse, der tilbyder digitale og fysiske materialer og udvikles med fokus på unge, synlighed og samskabelse.
MÅL 4: Vi vil øge unges deltagelse i udvikling af rammer for gode ungeliv og medvirke til den demokratiske dannelse.
MÅL 5: Vi vil styrke unges sundhed og trivsel - og udvikle deres deltagelse i og oplevelse af, at være en del af et fællesskab

<b>Dokument Navn:</b>	<b>Kvartalsrapport Kultur-, Unge- og Fritidsudvalget 3. kvartal 2022.pdf</b>
<b>Dokument Titel:</b>	<b>Kvartalsrapport Kultur-, Unge- og Fritidsudvalget 3. kvartal 2022</b>
<b>Dokument ID:</b>	<b>4864780</b>
<b>Placering:</b>	<b>Emnesager/Kvartalsrapportering Kultur-, Unge- og Fritidsudvalget 3. kvartal 2022/Dokumenter</b>
<b>Dagsordens titel</b>	<b>Kvartalsrapportering Kultur-, Unge- og Fritidsudvalget 3. kvartal 2022</b>
<b>Dagsordenspunkt nr</b>	<b>2</b>
<b>Appendix nr</b>	<b>1</b>
<b>Relaterede Dokumenter:</b>	<b>3</b>

Dette dokument blev genereret af  getorganized  
for SharePoint

Gentofte Kommune



# Kvartalsrapportering

## Kultur-, Unge- og Fritidsudvalget

*november 2022*

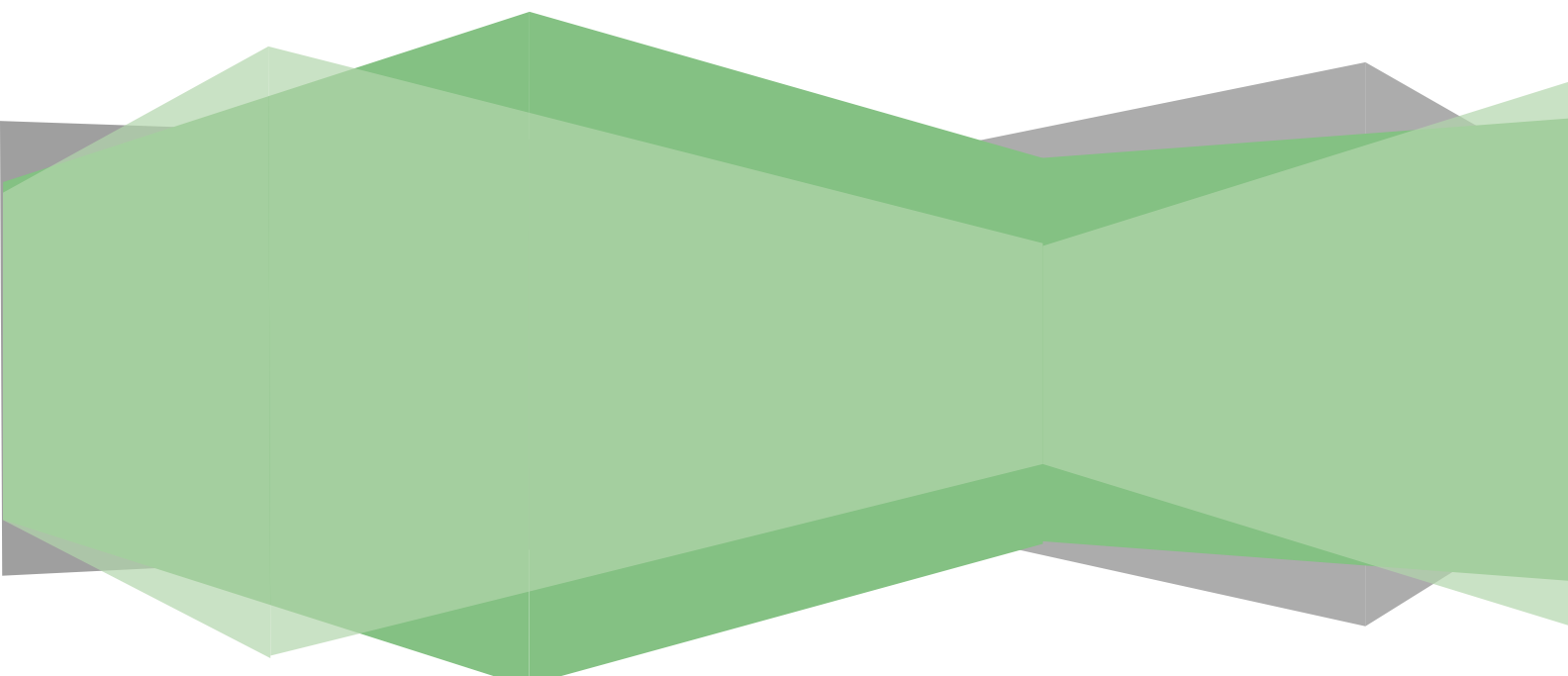



## INDHOLD

Udvalgsstatus .....	2
Kultur, Unge og Fritid på tværs .....	2
Kultur .....	2
Unge .....	4
Fritid .....	7
Kultur .....	9
Biblioteket .....	9
Kultur- og Børnekulturpuljen .....	11
Sygefravær og Personaleomsætning .....	14
Økonomisk status .....	15
Unge .....	17
Ungemiljøerne i Byens Hus og Vangede .....	17
Musikbunkeren .....	18
Ungepuljen .....	19
Sygefravær og Personaleomsætning .....	19
Økonomisk status .....	21
Fritid .....	22
Kildeskovshallen .....	22
Fritidspuljer .....	22
Sygefravær og Personaleomsætning .....	25
Økonomisk status .....	27
Anlæg .....	28





## UDVALGSSTATUS

Nedenfor gives et overblik over de aktiviteter og arrangementer, der har været i 3. kvartal 2022 på Kultur-, Unge- og Fritidsområdet.

### Kultur, Unge og Fritid på tværs

#### Gentofte Mødes

Børn og Skole, Kultur, Unge og Fritid var naturligvis også til stede på Gentofte Mødes 2. september, hvor der blev lagt op til flere vigtige debatter indenfor området.

Opgaveudvalget Unges trivsel inviterede til formidling og drøftelse af udvalgets anbefalinger til Ungeliv i Balance. Målgruppen for debatten var unge, forældre og andre voksne i unges liv. Vært for debatten var Andreas Weidinger og Louise Phister, og i panelet sad blandt andet headspace, projektleder for Kortlægning af Danmarks Ungdom og forældre og fagperson Mia Alfred Andersen. Fokus for drøftelsen var: "Hvad optager mig mest i anbefalingerne, og hvordan tænker jeg, at jeg selv og andre kan gøre en forskel". Der var undervejs i debatten tid, til at publikum drøftede udvalgte dele af anbefalingerne med hinanden og brugte det som afsæt for den fælles drøftelse. Der deltog ca. 25 i debatten.

Unge og Fritid satte fokus på fremtidens idrætsliv for unge. Her var alle aktører med relation til unge- og idrætsområdet inviteret til diskussion af, hvordan vi kan styrke arbejdet med unges idrætsliv fremover. Arrangementet bestod af oplæg og debat. I oplægsgdelen præsenterede Unge og Fritid viden om, hvordan det går med unges mentale sundhed og idrætsliv i Gentofte. Herefter fortalte fire unge om deres vidt forskellige idrætsliv, og hvorfor de har valgt det idrætsliv, de har. Oplæggene satte rammen for den efterfølgende debat, hvor unge, repræsentanter for idrætsforeninger, lærere og headspace blandt andre bidrog med deres perspektiver. Af konkrete forslag til fremtidens idrætsliv for unge var blandt andet budskabet om, at breddeidrætten skal tages mere seriøst for eksempel ved, at trænerne skal være dygtige og relationelt kompetente over for de unge og samtidig skabe dedikeret og sjov træning. Desuden inviterede gymnasierne ind til endnu mere samarbejde med klubberne om idræt på gymnasiernes matrikel. Til arrangementet var der omkring 110 deltagere, hvoraf 70 var gymnasieelever, og resten var repræsentanter fra idrætsforeninger, forældre, lærere og andre med interesse for feltet.

#### Aktiv Sommer 2022

Aktiv Sommer i 2022 bestod af 78 forskellige aktiviteter som bød på både sports- og kulturoplevelser for kommunens skolebørn. 1.900 børn deltog i denne sommers aktiviteter, som gik lige fra gymnastik over rideskoler til bæredygtig madlavning. Der var en lidt mindre efterspørgsel på sommerferieaktiviteter, end tidligere år. Årsagen hertil er ukendt. Aktiviteterne blev afviklet i uge 26, uge 27 og uge 32.

## Kultur

### Kulturvaner i en brydningstid

Streamingtjenester har igennem en årrække stillet nye krav til danske kulturinstitutioners evne til at fastholde og udvikle publikumsgrundlag, og gennem de seneste 2,5 år har Coronapandemien og nu inflationskrisen yderligere skærpet udfordringerne for publikumsrettede kulturaktiviteter - det ses bredt i sektoren over hele landet.

Applaus - en selvejende institution finansieret af Kulturministeriet - arbejder med at fremme publikumsudvikling i danske kulturliv. Med publikumsudvikling forstås arbejdet med at forny publikum, at sikre en klar fødekæde og demografisk bredere spredning i kulturforbrug. En aktuel måling – Kulturbarometer – foretaget af Epinion for Applaus viser, at stigende priser på både forbrugsvarer og energi særligt presser børnefamilier og unge i alderen 18-34 år, og det betyder fravalg af kulturoplevelser. Efterdønninger af Coronapandemien præger også kultursektoren, særligt ældre generationer:



40% af aldersgruppen 56+ giver i undersøgelsen udtryk for, at corona har givet dem mindre lyst til at opleve professionel kunst og kultur. Målingen viser dog også, at trods de aktuelle økonomiske udfordringer, så mener de fleste, at kunst og kultur har betydning for både humør og velbefindende. [Se undersøgelsen her.](#)

Kulturbarometer er en række målinger, der belyser borgernes kulturforbrug, købevillighed og tryghed i forhold til at opleve professionelle, publikumsrettede kultur- og sportsaktiviteter. De løbende målinger gør det muligt at følge udviklingen over tid. BSKUF genkender tendensen og følger udviklingen i deltagelsesmønstre og kulturvaner lokalt.

### Faglitterære arrangementer for voksne på bibliotekerne

Faglitteratur er et bredt begreb. I biblioteksregi er faglitteraturen registreret efter overordnede emner – og de siger lidt om bredden: Bogvæsen, biblioteker, museer, medier, leksika og blandede værker. Samfundsfag, pædagogik, forsorg, folkekultur. Teknik, sygdom, sundhed, erhverv, hun og hjem. Filosofi, psykologi videnskab og forskning, kommunikation og it. Geografi og rejser, lokalhistorie. Kultur, kunstarter, sport. Naturvidenskab, matematik, antropologi og etnografi. Litteratur, sprog, historie, biografier, erindringer.

En optælling af kvartalets arrangementer for voksne på de seks biblioteker i Gentofte følger nedenfor. Der er optalt i perioden fra sæsonstart primo august til 30. september. I opgørelsen indgår ikke læseklubber, samtalealoner, klubaktiviteter og andre overvejende borgerdrevne aktiviteter. I alt er der 37 arrangementer talt med og ingen er talt to gange.

- Arrangementer om bæredygtighed og natur, ikke med konkret bogforlæg: 5
- Faglitterære arrangementer, med udgangspunkt i bog eller forskning: 8
- Skønlitterære arrangementer: 11
- Øvrige kunstarter: Musik, filmvisninger, fællessang o. lign: 13

[Få overblik over Gentofte Bibliotekernes arrangementer her.](#)

### Gentofte Gadeteaterfestival

Gentofte Gadeteaterfestival fandt sted den 26. til 28. august. Den var som øvrige år produceret af DIG og tilpasset lokalt i samarbejde med Kultur & Bibliotek. Årets forestillinger havde et højt niveau og var alle meget forskellige: Der var alt fra gade-gimmicks, installationer, punket nycirkus og balancekunst. Gadeteaterfestivalen havde forestillinger på Gentofte Torv, i Byens Hus, i Øregårdsparken og skulle have spillet i Skovshoved Havn – her blev forestillingen dog aflyst pga. vejret. Generelt er Gentoftes gadeforeninger og øvrige samarbejdspartnere positive overfor festivalen, som tiltrækker en meget bred og også international publikumsgruppe. Der er optalt 3.050 deltagere, og det er på niveau med tidligere år.

### GentofteNatten

GentofteNatten finder hvert år sted den sidste fredag i september. Årets program hvilede solidt på oplevelser med kunst og kultur i centrum. Dette er hensigten efter de seneste års arbejde med at give GentofteNatten stærkere fokus og skabe forskel til det mere lokalt- og græsrodsorienterede Kultur & Festsdage. Særligt succesfulde på deltagerantal og stemning var arrangementer i Pavillonen – Danmarks Mindste Forsamlingshus, kirkekoncerter samt den ekstraordinære kunstperformance Dangerous When Wet i Kildeskovshallen. Sidstnævnte var et samarbejde med kunsthallen Copenhagen Contemporary og en internationalt profileret kurator. Det samlede deltagerantal er opgjort til 3.500 besøgene, og det er på niveau med sidste år.

### Golden Days Festival: Queens

Den kulturhistoriske festival Golden Days løb af stablen fra den 2. til 18. september. Hvert år har festivalen et relativt åbent tema, der er fastlagt af festivalens sekretariat. Det kan være historiske perioder eller mere abstrakte temaer – i år var det 'Queens – kvinder, køn og magt'.



Lokalt sker planlægningen af Golden Days Festivalen dels i samarbejde med sekretariatet, som leverer grafisk ramme, inspiration til kuratering og markedsføring, i 4k-regi, hvor lokale koordinatore fra Rudersdal, Lyngby-Taarbæk, Gladsaxe og Gentofte samarbejder og udarbejder en fælles programfolder samt endelig lokalt i et samarbejde mellem deltagende aktører og Gentofte Lokalarkiv.

I Gentofte var en lang række kulturinstitutioner og aktører repræsenteret i programmet, som forholdt sig bredt til temaet. Dog levede besøgstallet ikke op til forventningerne: En række arrangementer blev aflyst i sidste øjeblik, og generelt melder kulturinstitutionerne om en vanskelig kulturmåned til indendørs arrangementer – septembervejret var lunt. Deltagerantallet er opgjort til 885, og til det skal der lægges et uvist antal, der har set en særudstilling på Garderhøjfortet som en del af et besøg på fortet. Lidt flere deltog i år end sidste år.

### **Fantasydage på Garderhøjfortet**

I weekenden fra d. 9. til 11. september blev der afholdt Fantasydage på Garderhøjfortet i samarbejde med Eventyrridderne. Rigtig mange var flot udklædt som orker, elvere, riddere, prinsesser og meget mere. Fredagen var tilegnet skoleelever, og der deltog ca. 3.500 børn hvoraf ca. 1.000 af dem kom fra Gentofte kommune. Mange af kommunens elever havde arbejdet med at forberede deres kostumer, våben og personlige fortællinger i de workshops, som Eventyrridderne havde lavet på skolerne i ugerne op til eventet. Kl. 12.00 stod det store slag, hvor børnene blev stillet op i to hære, der skulle i direkte kamp mod hinanden. Der var stor kampgejst og jubel hos den sejrende hær, da kampen var slut. Der var i alt ca. 9.500 gæster i løbet af hele weekenden.

Der var gratis adgang til Garderhøjfortet for alle gæster som en del af arrangementet og arrangeret en spionjagt der ledte gæsterne gennem fortets gange. Der var ca. 1250 gæster der prøvede spionjagten. Rigtig mange besøgte fortet for første gang og var meget overraskede over hvor stort det er. For os på Garderhøjfortet var det rigtig spændende at prøve at lave denne type event, da det satte fortets grønne områder i spil på helt nye måder og viste hvor stort et potentiale der er i forhold til at lave f.eks. udendørs koncerter, madmarked, loppemarked og andre lignende arrangementer.

### **Kulturprisen**

Kulturprisen gives årligt til en fremtrædende kunstner med bopæl i kommunen, der har gjort sig bemærket på den danske eller internationale kulturscene. Kulturprisen gives som en anerkendelse af kunstnerens store arbejde og talent. Skuespiller Lars Brygmann er årets modtager af Gentofte Kommunes Kulturpris. Han får prisen for sit omfattende bidrag til den ny guldalder i dansk teater, film og tv gennem mere end 30 år i et utal af roller. Prisen blev overrakt ved GentofteNatten den 30. september.

### **Initiativprisen**

Initiativprisen gives hvert år til en person eller en gruppe af personer, der har gjort en særlig indsats for lokalsamfundet fortrinsvis inden for det sociale- eller kulturelle område eller inden for idræts- eller erhvervslivet. Som den eneste af områdets priser er det muligt for borgere at indstille kandidater. I 2022 går initiativprisen til den frivillige forening DrugRebels, som modtog prisen ved et åbent forældreshow i Rådhushallen. DrugRebels arbejder for at oplyse unge og forældre om rusmidler. DrugRebels har siden 2009 arbejdet efter en klar vision: At inspirere og informere unge til at træffe et bevidst valg i forhold til alkohol og stoffer. Foreningen arbejder for, at flere er i stand til at vælge stofferne fra. Læs mere om DrugRebels nedenfor i afsnit om Unges trivsel - formidling af viden og værktøjer til forældre.

## **Unge**

### **Fremtidens Ungeliv – 9. klasser arbejder løsningsorienteret med Ungeprofilundersøgelsens resultater**

I uge 37 deltog elever fra fire 9. klasser fra Gentofte Skole i forløbet "Fremtiden ungeliv" i Udskolingen i Byens Hus.



## Udvalgsstatus

Eleverne gennemførte en designproces, hvor de udviklede løsningsforslag og produkter til forskellige problemstillinger inden for temaerne fritidsliv, søvn, forældre og fællesskaber. F.eks. arbejdede eleverne med den problemstilling, at mange unge stopper i foreningslivet. Eleverne indsamlede viden om problemstillingen og dykkede ned i lokale data fra den Ungeprofilundersøgelse, der blev gennemført på skolen sidste år. Eleverne udarbejdede produkter ved brug af de digitale virkemidler, der findes i Udskolingen i Byens Hus f.eks. lavede de korte film og podcast.

I tilbagemeldingerne fra den survey, som eleverne besvarede ved afslutningen, gav eleverne udtryk for, at det havde været motiverede at arbejde ud fra virkelighedsnære problemstillinger fra deres egen målgruppe, at de have tilegnet sig nye tekniske færdigheder i produktfremstilling samt, at de var blevet udfordret på en kompleks problemstilling, idegenerering og samarbejde.

Fremtidens Ungeliv har følgende formål:

1. At eleverne får læringskompetencer, som de bl.a. skal bruge når de laver projektopgave senere på året
2. At eleverne bliver inddraget og kommer med løsningsforslag til udfordringer, der har en betydning for deres egen sundhed og trivsel
3. At elevernes løsningsforslag og perspektiver kan præsenteres for deres forældre eller f.eks. lokale foreninger, som kan skabe afsæt for dialog og handling.

Forløbet er et led i flere af kommunens indsatser herunder ”Fælles om ungelivet”, ”Ung i bevægelse”, ”Fremtidens udskoling” og ”Unge og Søvn – genvej til trivsel og bedre indlæring”. Indsatserne tager afsæt i en række af de anbefalinger, som er kommet fra flere opgaveudvalg omkring unges sundhed og trivsel.

### Headspace

Halvårsrapporten, som er udkommet i august 2022 for headspace januar-juni 2022, viser en lille fremgang i antallet af unge, der får en personlig samtale i headspace i forhold til de to foregående år.

Tabel 1 Antal unge til individuel rådgivning de seneste tre halvår

	1. halvår 2020	1. halvår 2021	1. halvår 2022
Antal unge	50	73	87

I første halvår 2022 er der 87 unge i individuel rådgivning, mens det i corona-årene 2020 og 2021 var hhv. 50 og 73.

Headspace arbejder fokuseret på at skabe synlighed omkring tilbuddet særligt ved workshops og oplæg på skoler og ungdomsuddannelser. Workshops kan f.eks. handle om *at fejle for at mestre* eller *trivsel og handling*. Via workshops øger headspace elevernes kendskab til tilbuddet, ligesom der arbejdes forebyggende i forhold til unges sundhed og trivsel. Link til headspace' [Aktivitetskatalog til skoler og ungdomsuddannelser](#)

Tabel 2 Antal udgående aktiviteter fordelt på seneste tre halvår

	1. halvår 2020	1. halvår 2021	1. halvår 2022
Udgående aktiviteter	6	21	68

Tabel 3 Antal unge til workshops/oplæg fordelt på seneste tre halvår

	1. halvår 2020	1. halvår 2021	1. halvår 2022
Antal unge	1.875	274	2.146

I første halvår af 2022 har headspace jf. Tabel 2 været ude til 68 'udgående aktiviteter', hvor det i 2020 og 2021 var henholdsvis seks og 21. Til de 68 udgående aktiviteter mødte headspace 2.246 unge i første halvår af 2022. Det var på



niveau med første halvår af 2020, og væsentligt flere end i 2021, hvor mange af eleverne på skoler og ungdomsuddannelser var hjemsendt pga. Covid-19.

Børn og Skole, Kultur, Unge og Fritid vurderer ud fra ovenstående, at headspace er inde i en positiv udvikling efter coronapandemien med stadigt flere unge i individuel rådgivning. Headspace har fortsat et stort fokus på synlighedsaktiviteter for at styrke den udvikling.

Headspace Danmark har pr. 1. september indgået samarbejde med Copenhagen Research Center for Mental Health (CORE), som skal gennemføre en forskningsbaseret evaluering af headspace. Der er tale om et femårigt forskningsprojekt med midler fra Trygfonden. Formålet med undersøgelsen er at undersøge effekterne for de unge ved at deltage i samtaler i headspace samt de økonomiske og samfundsmæssige effekter af indsatsen. Derudover er målet med en procesevaluering at undersøge selve implementeringen af headspace-indsatsen, kontekstens betydning og virkningsmekanismerne af nøgleaktiviteterne i headspace-indsatsen.

### Unge trivsel - formidling af viden og værktøjer til forældre

I anbefalingerne fra opgaveudvalget Unge trivsel – sammen og hver for sig peges bl.a. på, at der bør være fokus på formidling af viden og værktøjer til forældre med fokus på, hvordan de kan være med til at understøtte, at unge i Gentofte Kommune trives. Samtidig med er der i Fælles om Ungelivet og indsatsen 'Søvn – en genvej til trivsel og unges indlæring' også fokus på involvering og formidling til forældre.

I 3. kvartal er der på den baggrund igangsat en ny indsats, som netop har fokus på formidling af viden og værktøjer samt øget fokus på involvering af forældre til unge. Indsatsen skal være med til at styrke forældrenes rolle og medvirken til at øge unges trivsel og sundhed, herunder at mindske unges indtag af røg/snus, rusmidler og alkohol. Der har bl.a. været fokus på afprøvning af koncept for formidling af data fra Ungeprofilundersøgelsen 2021 om unges øgede brug af alkohol i skiftet fra grundskole til ungdomsuddannelse. Derudover har fokus været på at give forældre konkrete værktøjer, der kan medvirke til at skabe rammer, der mindsker alkoholindtaget.

Børn og Skole, Kultur, Unge og Fritid har i 3. kvartal holdt oplæg på forældremøde i 1.G på Aurehøj Gymnasium, som der samarbejdes med i Fælles om Ungelivet. Herudover er der afholdt flere større arrangementer for forældre, for at sætte fokus på forælderrollen samt viden omkring unges trivsel, alkohol og søvnvaner. I september 2022 deltog 300 forældre i foredrag af psykolog Ulla Dyrlov og 100 forældre deltog i forældreshow af DrugRebels, som foregik i forlængelse af, at DrugRebels modtog Gentofte Kommunes Initiativpris 2022 jf. afsnit ovenfor under Kultur.

Indsatsen formidling til forældre er udover at tage initiativ til formidling og involvering også en tværgående indsats, der formidler viden og tilbud på tværs af områder i Børn og Skole, Kultur, Unge og Fritid. Der er i opstartsperioden etableret samarbejder med både biblioteket, rusmiddelskonsulenten, SSP, skoleområdet med flere. Samtidig er [nyhedsbrevet "Ungeliv i Balance"](#) målrettet forældre blevet lanceret. Hvert nyhedsbrev har en ny tematik og formidler viden og værktøjer til forældre samt formidler kommunens tilbud, hvor forældre kan få gode råd og deltage i relevante aktiviteter.

### Status på Unge Frie Tid

I Ungemiljø Vangede er der fortsat gang i forsøget med at sætte aldersgrænsen ned fra 25 år til 18 år samt en ekstra åbningsdag om fredagen jf. kvartalsrapporten fra 2. kvartal 2022. Brugen er stort set uændret.

I 3. kvartal har der været en gruppe unge med uhensigtsmæssig adfærd, som har fyldt meget i tilbuddet på bekostning af andre brugergrupper. Der har derfor været et tværgående samarbejde i gang med Vangede Fritidscenter og SSP. Dette samarbejde har mundet ud i en aftale, hvor SSP bidrager med øget bemanding og opmærksomhed i oktober måned for at få bedre greb om situationen.



I de seneste måneder har Ung i Byen Hus (UiB) arbejdet videre med forandringen fra være-sted til gøre-sted. Nedenfor fremgår en række eksempler på initiativer og projekter, som har været en del af tilbuddet i 3. kvartal:

#### *Gentænk X - Sex på skemaet:*

To gymnasielever har sat SEX PÅ SKEMAET til GENTÆNK SEX. De søgte ungepuljen til at invitere Nicolaj Laue Juhl, som er tidligere talsperson for LGBT+ ungdom, til at holde oplæg om seksualitet, samtykke og grænser. Til eventet holdt de to gymnasielever en brandtale om, hvorfor sex skal på skemaet, diskuterede normer og stereotyper med publikum og svarede på spørgsmål om køn, krop og seksualitet i Pandoras Æske sammen med Nicolaj og to sundhedsplejersker fra Børn og Skole, Kultur, Unge og Fritid.

#### *Samarbejder med ungdomsuddannelserne:*

UiB har taget hul på et par samarbejder med ungdomsuddannelserne Gammel Hellerup Gymnasium og Ordrup Gymnasium. Det faglige omdrejningspunkt har været kunst og arkitektur. UiB ser positive effekter i form af brobygning til unge, som kommer og bliver en del af huset i deres frie tid. UiB kommer til at fortsætte denne indsats i samarbejde med ungdomsuddannelserne i kommunen.

#### *Unge skaber:*

Flere og flere unge med skabertrang bliver en del af Ung i Byens Hus. Eksempelvis er der en pige på 21 år, som selv har oprettet sit eget lerværksted i ungeatelieret. En anden pige på 17 år laver, sammen med forskellige unge i studiet, en podcast om at være ung anno 2022. En dreng på 18 år stablede et "silent disco" arrangement på benene i forbindelse med Golden days og flere projekter er i støbeskeen.

#### *Skrivegejst:*

Skrivegejst er et samarbejde mellem den unge forfatter Nicoline Christensen, Gentofte Ungdomsskole og UiB. Forløbet skrivegejst, handler om netop det – at have glæde ved at skrive. Fokus er en meget praktisk vinkel, hvor deltagerne skal skrive en masse for at opdyrke, kultivere og dele skrivegejsten. Det foregår med mange spændende skriveøvelser, hvor deltagerne både skal lære at finde inspiration, formidle tanker og følelser, men også lære at have det sjovt imens.

#### *Golden days:*

UiB havde fire arrangementer med fokus på queens, som var året tema til Golden days: Croquis, Musikbanko, Silent disco og Kunstcubators første udstilling.

## Fritid

### Lokaletilskud for 2021

Der er udbetalt i alt 5.150.005 kr. i lokaletilskud for 2021 til i alt 29 forskellige foreninger. Heraf har 11 idrætsforeninger tilsammen fået udbetalt 4.378.297 kr., 16 spejdergrupper har fået i alt 662.294 kr., og der er udbetalt 109.414 kr. til to foreninger i gruppen "andre".

### Idrætslever på ungdomsuddannelserne

På ungdomsuddannelserne Gentofte HF, Ordrup-, Gammel Hellerup- og Øregård Gymnasium er der fra skoleåret 2021/2022 i alt 215 idrætslever, hvoraf 115 af dem er godkendte af Team Danmark. Fordelingen på ungdomsuddannelserne er følgende:

- Gentofte HF med 11 idrætslever
- Ordrup med 43 idrætslever
- Gammel Hellerup med 65 idrætslever
- Øregård Gymnasium med 96 idrætslever





Det samlede antal af idræts elever viser en stigning på 22 elever siden sidste år. Årsagerne hertil kan være, at HIK fodbold fra august 2022 blev optaget som prioriteret idrætsgren med mange ansøgere, samt at skolerne i år har haft stort optag af elever. I skoleårets opstart i august 2022 har der været stor tilslutning fra fodbold (43 elever), basketballspillere (33 elever), svømning (22 elever) og ridning (21 elever). Andre idræts elever dyrker bl.a. atletik, ishockey, sejlsport, dans og volleyball.

### Status på anlægsbevillinger

Lys på kunstgræsbane 1 ved Maglegårdshallen: Arbejdet er i proces. Der er gennemført nabohøring, og der forventes byggetilladelse november. Når byggetilladelsen foreligger, indhentes tilbud. Der kan være udfordringer med anskaffelse af stål til lysmaster, da ingen leverandører på nuværende tidspunkt kan garantere leverancer. Det forventes, at lysanlægget vil stå færdigt i marts 2023.

Kunstgræs ved Jægersborg Boldklub: Natur og Miljø har fået gennemført lys- og lydstudier, og høringsmaterialet er udsendt, og der har været afholdt nabohøring. Det endelige hørings svar er udsendt til naboerne. Det er Gentofte Kommune afgørelse, at banen placeres, hvor det har været intenderet fra begyndelsen. Da de første tilbud er forældede, er der påbegyndt en ny udbudsproces. Banen forventes stadig at stå færdig i sommeren 2023.

Udbygning af Maglegårdshallen: Byggeriet fortsætter, men er forsinket, og af den nuværende tidsplan fremgår, at byggeriet vil være færdigt ultimo januar. Processen er blevet kompliceret af, at der foregår både "syn og skøn" og en "hurtig afgørelse" i Voldgiften vedr. opsætningen af stilladset og efterfølgende forsinkelser. Første afgørelse i Syn og Skøn var i Gentofte Kommunes favør, men afgørelsen er blevet anket. Afventningen af afgørelsen har ingen indflydelse på byggeriet.



## KULTUR

## Biblioteket

Gentofte Bibliotekerne er Gentofte Kommunes største kulturinstitution. Der er seks biblioteker: Hovedbiblioteket i Hellerup og fem bydelsbiblioteker i henholdsvis Dyssegård, Vangede, Ordrup, Jægersborg og i Gentoftegade.

Nedenfor gives en status på 3. kvartal 2022 på det samlede antal besøgende på Gentofte Bibliotekerne, det samlede antal udlån af fysiske materialer og det samlede antal udlån af e-bøger, netlydbøger og streamede film på Filmstriben.

Figur 1 Besøgende på Gentofte Bibliotekerne 2019-2022 pr. måned

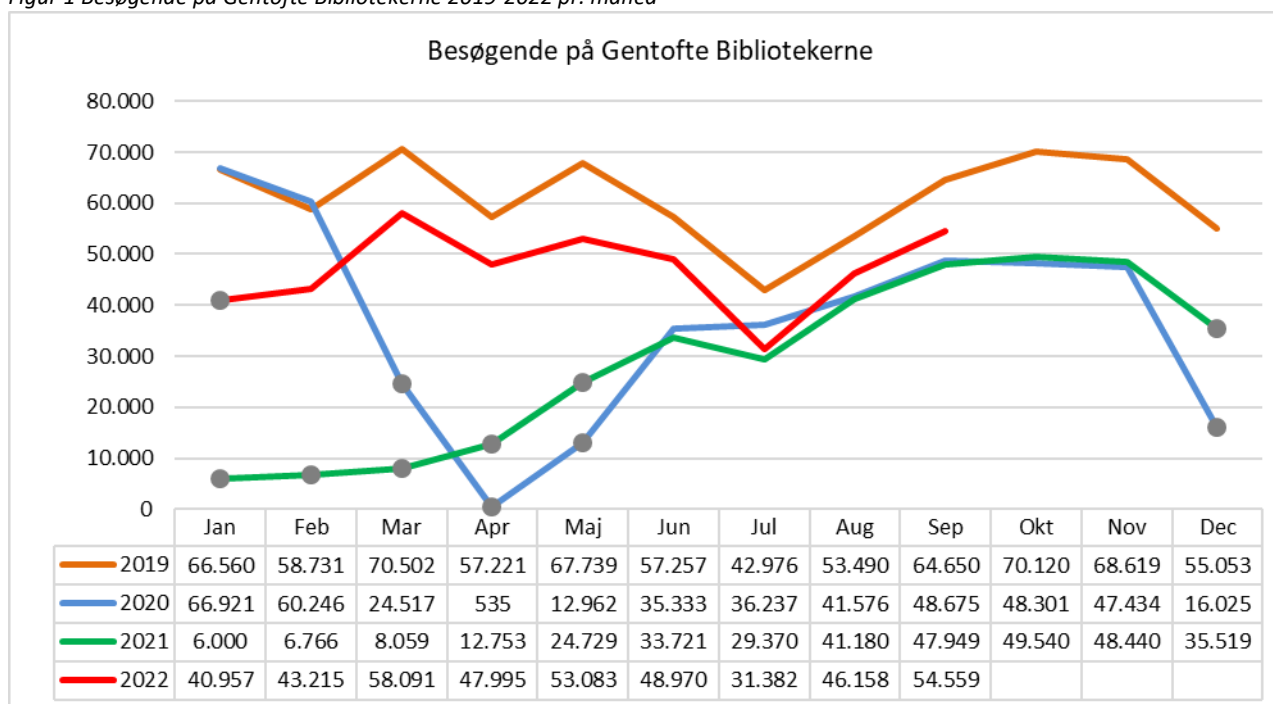

**Note:** ● I de markerede måneder har bibliotekerne været helt eller delvis lukkede p.g.a. Covid-19 restriktioner.

Tallene viser antallet af besøgende fortsat er stigende i forhold til de tilsvarende perioder i 2020 og 2021. Efteråret vil være interessant at følge, da dette halvår har været uden coronanedlukning i alle tre foregående år.





Figur 2 Udlån af fysiske materialer på Gentofte Bibliotekerne 2019-2022 pr. måned

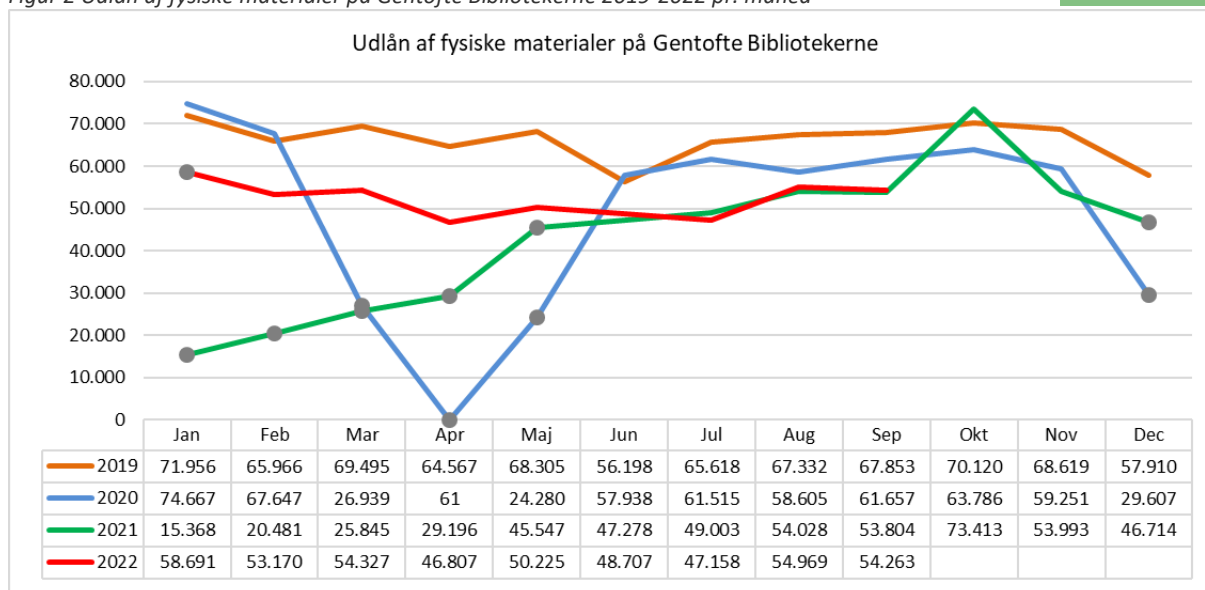

Note: ● I de markerede måneder har bibliotekerne været helt eller delvis lukkede p.g.a. Covid-19 restriktioner.

Tendensen er, at udlånstallet er lidt stigende, men det stiger ikke så meget som besøgstallet i relation til de foregående år.

Figur 3 Udlån af e-bøger, netlydbøger og Filmstriben 2019-2022 pr. kvartal

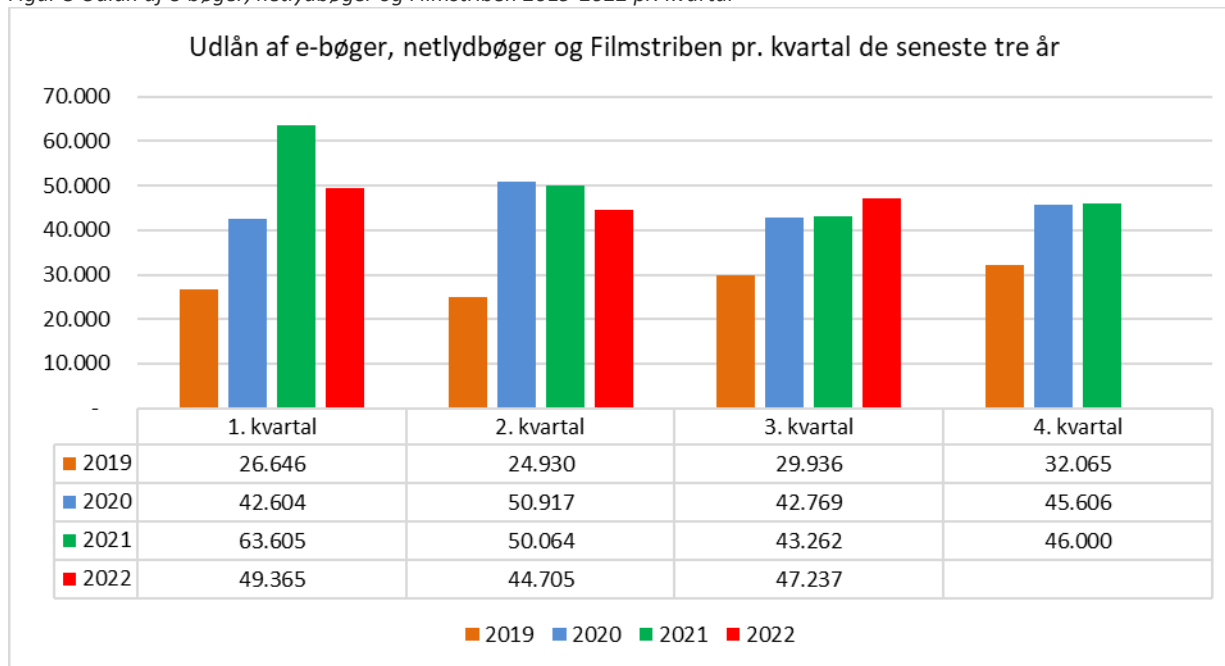

Udlånet af elektroniske materialer ligger fortsat højt, både i forhold til 2019, 2020 og 2021. Når det samlede udlånstal på både fysiske og elektroniske materialer sammenlignes i tredje kvartal, ligger udlånstallet en smule højere i 2022 end i 2021.



## Kultur- og Børnekulturpuljen

Tabel 4 Oversigt over bevillinger fra Kulturpuljen i 1.-3. kvartal 2022

Kulturpuljen	3.703.000 kr.
Oprindeligt budget	2.200.000 kr.
Genbevilling	1.503.000 kr.
<b>1. kvartal</b>	<b>Kr.</b>
Gentofte Kino - filmarrangement Mine aftener i paradys	17.800 kr.
Gentofte Jazz Klub - koncerter 1. halvår 2022	47.000 kr.
Kultur og Oplevelser - GentofteNatten	350.000 kr.
Åbne Døre	9.500 kr.
Gentofte bibliotekerne, Voksenarrangementer 2022	250.000 kr.
Bæredygtig Byliv Jægersborg	5.000 kr.
Børnekulturpuljen 2022	250.000 kr.
Gentofte Kunstkøjtøløber Forenings gallashow	10.000 kr.
Børnekulturen tilskud til kunstprojekt "Å vil liv"	76.000 kr.
Kultur og Oplevelser - Gadeteaterfestival	175.000 kr.
Gentofte Hovedbibliotek - Gentofte Bogmesse 2022	75.000 kr.
Masterplan for Garderhøjfortet	100.000 kr.
Kultur og Oplevelser - Opera i det Fri	103.550 kr.
Gentofte Bibliotek - Foredrag om krigen i Ukraine	32.050 kr.
Kirker i Gentofte 2022	15.000 kr.
Søborg Motetkor - koncert	15.000 kr.
Gentofte Musikskole og Fritidscentre – Gentofte Musikfestival	40.400 kr.
<b>Bevillinger 1. kvartal</b>	<b>1.571.300 kr.</b>
Gentofte Jazzklub tilbagebetaling for aflyste koncerter i 2021	-10.175 kr.
Tilbagebetalt moms for 1. kvartal	-76.545 kr.
<b>Tilbage i Kulturpuljen</b>	<b>2.218.420 kr.</b>
<b>2. kvartal</b>	<b>Kr.</b>
Gentofte Lokalkiv - Golden Days	104.841 kr.
Gentofte Concert Band - koncert	5.000 kr.
Skæbne Historier - Karen Blixen-kavalkade	19.000 kr.
Gentofte Kino - filmarrangement Midt om natten	18.500 kr.
Bureau for mellemartslig Kommunikation - koncert og meditation	7.500 kr.
Garderhøjfortet publikumsudvikling	100.000 kr.
Storbyen Synger - arrangement Syng solen ned	83.424 kr.
Gentofte Kino - særlige filmarrangementer	142.400 kr.
Bellevue teater - 12 udendørs forestillinger - LOVE VELO	150.000 kr.
Rollespilsforeningen Eventyrrikerne Fantasy Dage på Garderhøjfortet i september 2022 <sup>1</sup>	222.000 kr.
<b>Bevillinger 2. kvartal</b>	<b>852.665 kr.</b>
Tilbagebetalt moms for 2. kvartal	-139.769 kr.
<b>Tilbage i Kulturpuljen</b>	<b>1.505.524 kr.</b>

<sup>1</sup> Beløb er opjusteret siden 1. kvartalsrapport, da blev givet en ekstrabevilling på 82.000 kr.



## Kvartalsrapportering – Kultur-, Unge- og Fritidsudvalget

3. kvartal	Kr.	Kultur
Bellevue Teater - børnekoncerter Fy Fy Skamme	57.300 kr.	
Messiaskirken koncertserie 2022	30.000 kr.	
Øregård Museum - publikumsudvikling ifm. 100 års jubilæum	200.000 kr.	
Dangerous When Wet	50.000 kr.	
Musikforeningen KULØR koncerter	35.300 kr.	
Verdensballetten på Sølyst	50.000 kr.	
Kulturskolerne dramaundervisnings hold - Sig JA!	17.525 kr.	
Gentofte Jazz Klub - koncerter 2. halvår	31.084 kr.	
Tværgående ungeindsater foredrag med Chris McDonald	25.000 kr.	
Vangedes Venner - Vangede Festival	4.322 kr.	
Dansk Italiensk Kunstforening - kunstaften	6.000 kr.	
Bellevue Teater. Deltagelse i Fantasy Dage	15.000 kr.	
Charlottenlund Slot. Julekoncert	10.000 kr.	
OrdSelskabet - Grand Nordic Festival	25.000 kr.	
Hellerup Kammermusikforening - sæson 2022/23	50.000 kr.	
Åben Scene i Byens Hus	36.000 kr.	
Jens Iversen - 10. julekoncerter på kommunens plejehjem	33.000 kr.	
Gentofte Rådhus - juletræstænding	11.450 kr.	
OrdSelskabet - Spoken Dance Festival	20.000 kr.	
<b>Bevillinger 3. kvartal</b>	<b>706.981 kr.</b>	
Tilbagebetalt moms for 3. kvartal	-152.349 kr.	
Teaterrefusion	-75.000 kr.	
Tilbagebetalt fra Opera i det fri	-9.388 kr.	
<b>Tilbage i Kulturpuljen</b>	<b>1.035.280 kr.</b>	

**Note:** Midlerne er blevet bevilliget i 3.kvartal – men udbetales løbende, hvor der også samtidig afløftes moms.

Kulturpuljen har i 2022 en ekstraordinært stor ramme på 3.703.000 kr. pga. en genbevilling på ca. 1.5 mio. kr. Oversigten over bevillinger fra Kulturpuljen viser, at der i lighed med tidligere år er tildelt flest midler i årets første kvartal, hvor der traditionelt søges støtte til de fleste af årets større indsatser og begivenheder. Der har dog været en god søgning til Kulturpuljen i 3. kvartal, hvor der bevilliget støtte til mange mindre kulturprojekter. De fleste bevillinger ligger således på 50.000 kr. eller under. Ud over de mindre kulturprojekter er der en bevilling på 57.300 kr. til Bellevue Teatret til en række børnekoncerter på kommunens skoler og en bevilling på 200.000 kr. til Øregaard Museum til publikumsudvikling ifm. museets 100års jubilæum.

Ved udgangen af 3. kvartal var der 1.035.280 kr. tilbage i Kulturpuljen. Heraf er 260.750 dog reserveret til driftsstøtte til MovieHouse Hellerup i 2022, når Gentofte Kommune har indgået en driftsaftale med biografen. Bevillingen forventes at komme til udbetaling inden årsskiftet, hvorved der reelt er 774.530 kr. tilbage i Kulturpuljen til kulturprojekter i årets sidste kvartal.

Tabel 5 Oversigt over bevillinger fra Børnekulturpuljen i 1.- 3. kvartal 2022

<b>Børnekulturpuljen samlet</b>	<b>492.000 kr.</b>	
Oprindeligt budget	150.000 kr.	
Genbevilling	62.000 kr.	
Frigjorte midler	30.000 kr.	
Tilskud fra Kulturpuljen	250.000 kr.	
<b>1. kvartal</b>		<b>Kr.</b>
Gentofte Musikskole		5.000 kr.
Børnehuset Troldemosen og Yasmin E. Steenholdt		25.000 kr.
Teaterdyssens årsprogram		3.353 kr.
Munkegård Teater i samarbejde med Sophie Nue Møller og Munkegårdsskolen		25.000 kr.
<b>Bevillinger 1. kvartal</b>		<b>58.353 kr.</b>
Tilbagebetalt moms for 1. kvartal		-850 kr.
<b>Tilbage i Børnekulturpuljen</b>		<b>434.497 kr.</b>



2. kvartal	Kr.
Salaam Filmfestival	22.000 kr.
Bloom Institute	12.100 kr.
Teater Globen	8.300 kr.
Børnekultur og Hanne Linde "Gentofte ånder"	10.402 kr.
Charlotte Calberg og Tineke Noordhoek og Busses Skole "Vindkjoler, vandtårne, ildtoner og jordtrommer"	32.000 kr.
Dyssegård Bibliotek	7.250 kr.
Tranen "mini-tranen"	15.000 kr.
Øregaard Museum "grafisk værksted"***	4.500 kr.
<b>Bevillinger 2. kvartal</b>	<b>111.552 kr.</b>
Tilbagebetalt moms for 2. kvartal	-1.038 kr.
<b>Tilbage i Børnekulturpuljen</b>	<b>323.983 kr.</b>
3. kvartal	Kr.
Hellerup Kammermusikforening - tre familiekoncerter	29.107 kr.
Ordrup Skole, Tjørnegårdsskolen og Seidlers Sensorium med kunstprojektet "Å vil liv"	40.000 kr.
ZeBu og Tjørnegårdsskolen med "Projekt Scenekunst"	29.480 kr.
Seks dagtilbud i Gentofte Kommune og Seidlers Sensorium med "Voks skoV for de mindste"	46.200 kr.
Folkekirkens Skoletjenesten med "Hus og Himmel"	15.000 kr.
Gentofte Skole, Charlotte Calberg og Tineke Noordhoek med "Vindkjoler, vandtårne, ildtoner og jordtrommer" ver. 2.	32.000 kr.
Øregaard Museum "grafisk værksted" - Eksta bevilling*	4.500 kr.
Charlotte Calberg og Tineke Noordhoek og Busses Skole "Vindkjoler, vandtårne, ildtoner og jordtrommer" - Ekstra bevilling	2.000 kr.
<b>Bevillinger 3. kvartal</b>	<b>198.287 kr.</b>
Teaterrefusion	-51.000 kr.
Tilbagebetalt moms for 3. kvartal	-15.500 kr.
<b>Tilbage i Børnekulturpuljen</b>	<b>192.196 kr.</b>

**Note:** Midlerne er blevet bevilliget i 3. kvartal – men udbetales løbende, hvor der også samtidig afløftes moms.

Børnekulturpuljen har i 2022 en økonomisk ramme på 492.000 kr. I tredje kvartal blev puljen tilført 51.000 kr. i teaterrefusioner for forestillinger afviklet i 2021.

Børnekulturpuljen arbejder for, at kunst og kultur er en del af hverdagen for alle Gentoftes børn. Puljen støtter fortrinsvist dybe, forandrende og forankrende forløb, hvor børn er aktive deltagere i samskabelsesprojekter med professionelle kunstnere.

Performancegruppen Seidlers Sensorium har modtaget to bevillinger til længerevarende kunstforløb med lokale børn. Udskolingselever fra Ordrup Skole og Tjørnegårdsskolen har deltaget i *Å vil liv*, som er et kombineret kunst- og naturfagligt forløb i Rude Skov, hvor biologi og fakta møder scene- og billedkunstens intuitive undersøgelser af Mølleåen. Seks dagtilbud kan med bevillingen til *Voks skoV for de mindste* se frem til at fordybe sig i skovens hemmeligheder med workshops, performancevandring og produktion af egne lerværker.

Kunstnerne Charlotte Calberg og Tineke Noordhoek har sammen med elever fra Busses Skole arbejdet med de fire elementer jord, ild, vand og luft i kunstprojektet *Vindkjoler, vandtårne, ildtoner og jordtrommer* og sammen skabt stedsspecifikke performances på Bellevue Strand og på Bellevue Teatret.

Tjørnegårdsskolen kan med støtte fra Børnekulturpuljen og i partnerskab med børneteateret ZeBu undersøge og udvikle nye performative metoder til elevers arbejde med projektopgaven.

Folkekirkens Skoletjeneste har modtaget en bevilling til realisering af det tværfaglige undervisningsprojekt *Hus og Himmel* ved designer Charlotte Carstensen og arkitekt Julie Dufour, hvor elever på mellemtrinnet skal arbejde med arkitektur, hjem og hjemmelighed dels på skolen og dels i Ordrupgaards skulpturpark.



Hellerup Kammermusikforening kan med bevillingen realisere tre klassisk kammermusik koncerter for børn og deres voksne i et pædagogisk levende og imødekommende format.

Bevillingerne i dette kvartal har fordelt sig på mange forskellige udtryk og genrer, målgrupper og formater.

## Sygefravær og Personaleomsætning

### Sygefravær

Det samlede sygefravær på kulturområdet har de seneste 12 måneder været 4,7% jf. Figur 4 nedenfor, hvilket er lavere end gennemsnittet for Børn og Skole, Kultur, Unge og Fritid om end det følger den svagt stigende tendens. Hvis fraværet vedr. covid-19 ikke medregnes, har kulturområdet haft et sygefravær de seneste 12 måneder på 3,6%.

Figur 4 Samlet sygefravær på kulturområdet t (blå søjler) sammenlignet med gennemsnittet i Børn og Skole, Kultur, Unge og Fritid (graf med punkt) de seneste 36 måneder

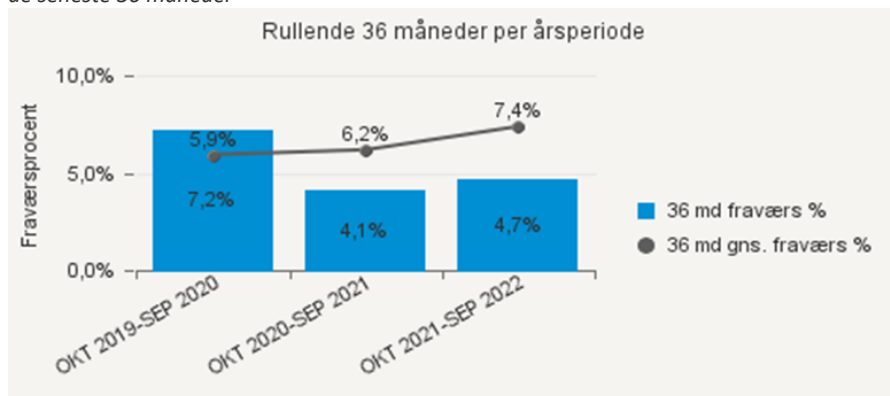

Kilde: KMD.

**Note 1:** Alle medarbejdere på området indgår med fravær vedr. sygdom, fravær vedr. barn og Covid-19.

**Note 2:** Covid-19 relateret sygdom er registreret fra den 27. april 2020 til den 30. juni 2021, og igen 23. november 2021 til 28. februar 2022. Covid-19 fravær de seneste 12 måneder = 0,9%

Figur 5 Kort- og langtidssygefravær på kulturområdet de seneste 36 måneder

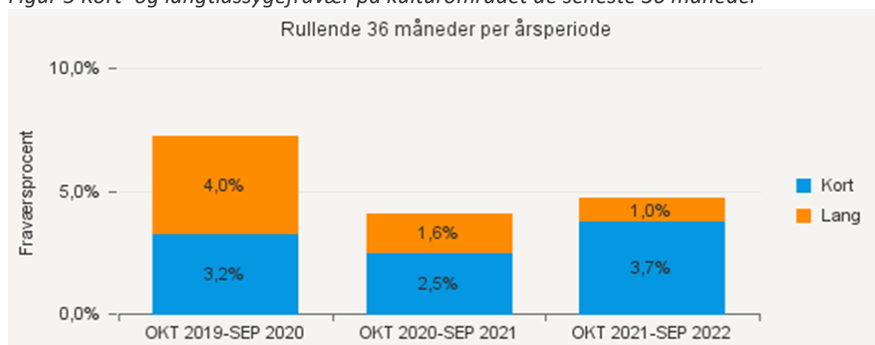

Kilde: KMD.

**Note 1:** Alle medarbejdere på området indgår med fravær vedr. sygdom, fravær vedr. barn og Covid-19.

**Note 2:** Covid-19 relateret sygdom er registreret fra den 27. april 2020 til den 30. juni 2021, og igen 23. november 2021 til 28. februar 2022. Covid-19 korttidsfravær de seneste 12 måneder = 0,8% og Covid-19 langtidssygefravær de seneste 12 måneder = 0,1%



## Personaleomsætning

Kultur

Figur 6 Personaleomsætning på kulturområdet de seneste 36 måneder

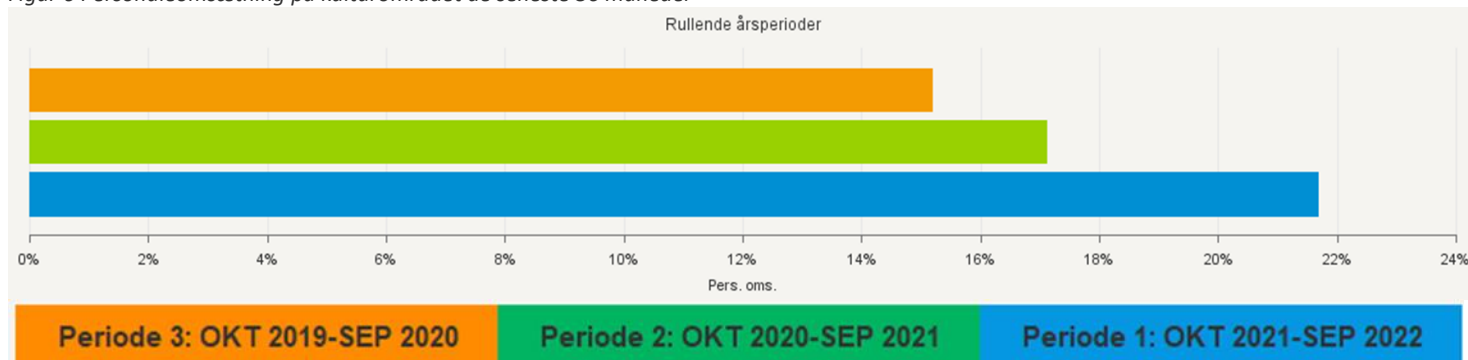

På kulturområdet har personaleomsætningen været mellem 15% og 22% de seneste tre år. Personaleomsætningen de seneste 12 måneder har været 22% på kulturområdet. Den samlede personaleomsætning i Gentofte Kommune er 31% de seneste 12 måneder.

Gentofte Bibliotekerne er den største kulturinstitution, og har naturligt en høj personaleomsætning. Eksempelvis er der en stor udskiftning blandt medarbejder med få timer eksempelvis blandt bogopsætterne. Aktiviteterne er stigende på bibliotekerne, og derfor er personaleomsætningen tilsvarende stigende.

## Økonomisk status

### Kultur

	Oprindeligt budget	Korrigeret budget	Forbrug	Forventede bevillingsændringer	Forventet regnskab
Serviceudgifter	60,4	62,4	46,0	0,3	63,4
Afvigelse mellem forventet regnskab og korrigeret budget inkl. forventede bevillingsændringer					0,8

Det korrigerede budget udgør 62,4 mio. kr. og der forventes et regnskab på 63,4 mio.kr. svarende til et merforbrug på 0,8 mio. kr. efter tekniske omplacering på 0,1 mio.kr. og en tillægsbevilling på 0,2 mio. kr.

Tabellen nedenfor viser fordelingen af de forventede bevillingsændringer.

	mio. kr.
Korrigeret budget (a)	62,4
Tekniske omplaceringer (b)	0,1
Ansøgte tillægsbevillinger i alt (c)	0,2
Heraf:	
- Ukraineudgifter	0,2
Andre afvigelser (d)	0,8
Forventet regnskab (e=a+b+c+d)	63,4



Der søges en tillægsbevilling på 0,2 mio. kr. vedrørende borgere fra Ukraine. Der er udbetalt ekstraordineret tilskud på 0,2 mio. kr. til Frivilligecentret.

Andre afvigelser omfatter et merforbrug på 0,8 mio. kr. Merforbruget skyldes for det første, at der forsat er pres på bibliotekernes udgifter til udlån af digitale ressourcer. Det er vurderingen, at interessen for at låne e-bøger og andre digitale materialer fortsætter. Der forventes merudgifter på 0,7 mio., men det modsvarer af mindreforbrug på 0,4 mio. kr. på andre konti, samt at der i år er eksterne midler til projekter, som først skal anvendes i 2023.

Derudover forventes på Kulturinstitutionerne et merforbrug på 0,5 mio. kr. Garderhøjfortet forventes på nuværende tidspunkt at have et merforbrug på 0,4 mio. kr. Dette skyldes generelt stigende priser, og at besøgstallet ikke er kommet på samme niveau som før COVID-19. Byens Hus forventes på nuværende tidspunkt at have et merforbrug på 0,1 mio.kr., som primært skyldes udgifter til daglig bemanning af rundering og aflåsning af faciliteterne.



## UNGE

Ungeområdet dækker det tværgående samarbejde om EN UNG POLITIK og driften af Musikbunken samt Ungemiljøerne i Byens Hus og Vangede.

## Ungemiljøerne i Byens Hus og Vangede

Ung i Byens Hus (UiB) er åben mandag-torsdag kl. 14-21. Ungemiljøet i Vangede er åbent mandag, onsdag og fredag kl. 18-21. I 2022/23 er der gennemført en daglig registrering af, hvor mange unge der besøger Ungemiljøerne.

Figur 7 Antal unge i Ungemiljøerne i Vangede og i Byens Hus skoleår de seneste to år

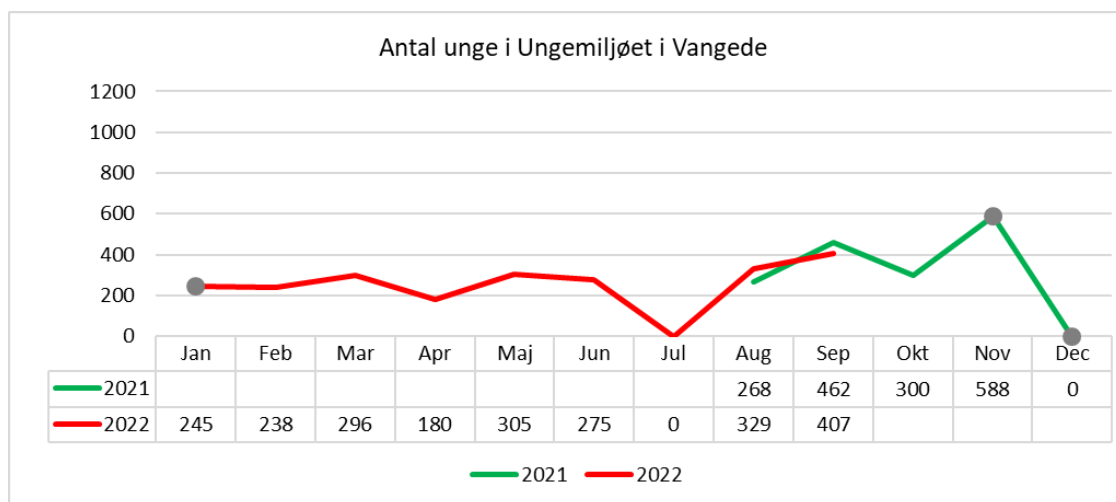
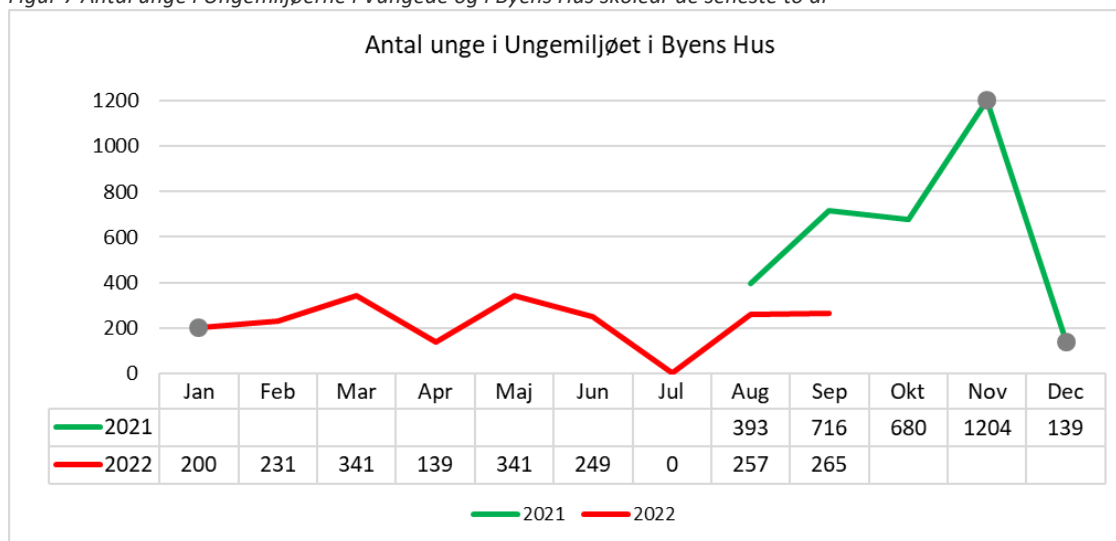

**Note 1:** ● I de markerede måneder har ungdommiljøerne været helt eller delvis lukkede pga. Covid-19 restriktioner. Grunden til det høje antal unge i november 2021 i Ungemiljøet i Byens hus skyldes festivalen Gentænk.

**Note 2:** I oktober var der efterårsferie og dermed lukket en uge, i februar var der vinterferie og dermed lukket en uge og i juli var der sommerferie og dermed lukket hele måneden.

Af Figur 7 Antal unge i Ungemiljøerne i Vangede og i Byens Hus skoleår fremgår antal unge i Ungemiljøerne. UiB har efter sommerferien ændret tællemetode og bruger nu en elektronisk fremmødetæller af samme type som på biblioteker i Gentofte. Denne tæller blev taget i drift i uge 33.





## Musikbunkerer

Musikbunkerer er et foreningsbaseret musikfællesskab og kreativt fristed for unge musikere, hvor visionen er at engagere, inspirere og facilitere unge musikeres skabertrang og fællesskab. Musikbunkerer drives i et samarbejde mellem Gentofte Kommune og foreningen Musikbunkerer. Musikbunkerers målgruppe er unge være mellem 15-25 år. Der er forskellige former for medlemskab, hvor de unge f.eks. har adgang til arrangementer og aktiviteter, kan få sparring med musikfaglige medarbejdere, booke scenen og have eget øvelokale eller studie. Musikbunkerer er døgnåben og bemandedes af musikfagligt personale mandag-onsdag kl. 16-20 samt efter behov.

Figur 8 Antal medlemmer i musikbunkerer 2019-2022 pr. måned

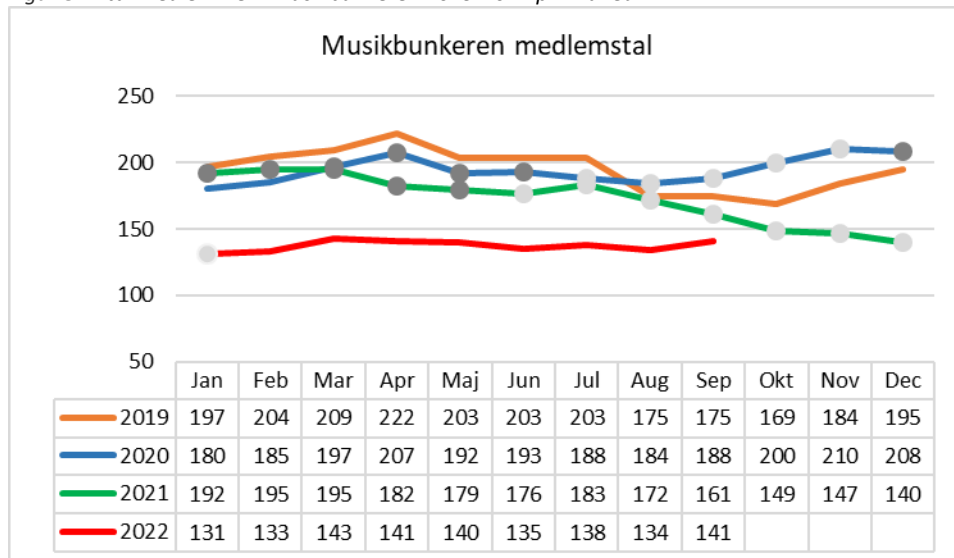

**Note 1:** ● I de mørkt markerede måneder var Musikbunkerer fysisk lukket hele eller størstedelen af måneden pga. Covid-19 restriktioner, men der har været gennemført indhold digitalt. ● I de lyst markerede måneder var Musikbunkerer åben størstedelen af måneden, men har været underlagt variationer af forskellige restriktioner pga. Covid-19 f.eks. krav til afstand og m<sup>2</sup> pr. deltager, coronapas og rengøring.

**Note 2:** Musikbunkerer ændrede sin medlemsstruktur pr. 1. august 2021 således, at årsmedlemskabet er afskaffet og i stedet findes der nu to forskellige månedsmedlemskaber: 1. Øvelokale/Studiemedlemskab (220 kr. om måneden) – giver adgang til alle tilbud i Musikbunkerer samt en plads i enten et øvelokale eller studie. 2. Aktivitetsmedlemskab (75 kr. om måneden) – giver adgang til alle tilbud i Musikbunkerer, men det giver ikke adgang til eget lokale/studie.

Som det ses af Figur 8 har medlemstallet i Musikbunkerer i Gentofte været nogenlunde stabilt. Der er blevet lavet rekrutteringskampagner både fysisk og på sociale medier, men det har ikke været så effektivt som håbet. Der er netop valgt ny bestyrelse, og rekruttering kommer til at være et af de første emner bestyrelsen skal behandle.



## Unge

## Ungepuljen

Ungepuljen understøtter unges egne initiativer og projekter, og den kan søges af unge mellem 12-25 år, der bor i Gentofte Kommune.

Tabel 6 Oversigt over bevillinger fra Ungekulturpuljen 3. kvartal 2022

Ungepuljen	115.000 kr.				
1. kvartal		2. kvartal	Kr.	3. kvartal	Kr.
Verdensdag på Ordrup Gymnasium	15.437 kr.	Kunstinstitutionen Entropia	5.181 kr.	Gentænk X Seksualundervisning	7.000 kr.
				Silent Disco	4.500 kr.
<b>Bevillinger i 1. kvartal</b>	15.437 kr.	<b>Bevillinger i 2. kvartal</b>	5.181 kr.	<b>Bevillinger i 3. kvartal</b>	11.500 kr.
<b>Tilbagebetalt for moms for 1. kvartal</b>	0 kr.	<b>Tilbagebetalt for moms for 2. kvartal</b>	2.271 kr.	<b>Tilbagebetalt for moms for 3. kvartal</b>	0 kr.
<b>Tilbage i Ungepuljen</b>	<b>99.563 kr.</b>	<b>Tilbage i Ungepuljen</b>	<b>96.653 kr.</b>	<b>Tilbage i Ungepuljen</b>	<b>85.153 kr.</b>

*Note:* Midlerne er blevet bevilliget i 3. kvartal – men ikke udbetalt endnu, hvorfor der ikke er afløftet moms endnu.

#### Ungepulje-turne:

For at lære de unges drømme og ideer bedre at kende, besøger medarbejderne i Ungemiljøerne Gentoftes ungdomsuddannelser og taler med unge om, hvordan kommunikationen omkring ungepuljen kan blive bedre, så den kan understøtte en endnu stærkere skaberkultur blandt vores unge.

#### Gentænk X:

En gruppe unge fra Aurehøj Gymnasium stablede et flot arrangement på benene i Byens Scene, hvor de stillede skarpt på den manglende seksualundervisning på ungdomsuddannelserne. Nikolaj Laue Juhl (vinder af Aktivistprisen ved Danish Rainbow Awards 2021) var forbi og give et oplæg og Sundhedsplejen sad sammen med de unge arrangører på scenen. Her afviklede de "Pandoras Æske", hvor publikum kunne stille anonyme spørgsmål fra salen. Bagefter var der lækre tapas og livlig diskussion blandt publikum.

#### Silent Disco- QUEENS:

To lokale unge arrangerede et Silent Disco-event i forbindelse med Golden Days Festivalen, som i år havde temaet: "queens". Her blev der danset og efterfølgende spillet brætspil i Byens Hus.

## Sygefravær og Personaleomsætning

### Sygefravær

Det samlede sygefravær på ungeområdet har de seneste 12 måneder været 5,5% jf. Figur 9 nedenfor, hvilket er højere end de tidligere år, og lavere end gennemsnittet for Børn og Skole, Kultur, Unge og Fritid samlet. Hvis fraværet vedr. covid-19 ikke medregnes, har ungeområdet haft et sygefravær de seneste 12 måneder på 5,1%.

Der er relativt få medarbejdere i unge, som i øvrigt er småbørnsforældre. Der arbejdes med systematiske opfølgninger på sygefraværet, hvad enten det er kort eller langt.



Unge

Figur 9 Samlet sygefravær på ungeområdet (blå søjler) sammenlignet med gennemsnittet i Børn og Skole, Kultur, Unge og Fritid (graf med punkt) de seneste 36 måneder

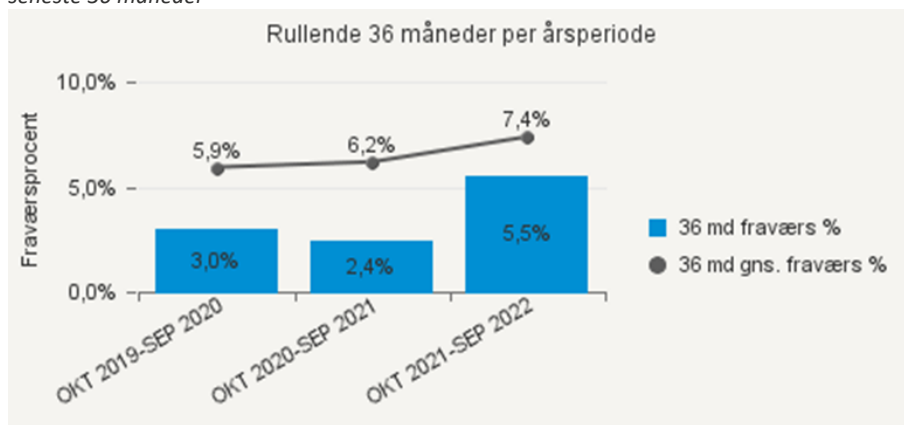

Kilde: KMD.

**Note 1:** Alle medarbejdere på områder indgår med fravær vedr. sygdom, fravær vedr. barn og Covid-19.

**Note 2:** Covid-19 relateret sygdom er registreret fra den 27. april 2020 til den 30. juni 2021, og igen 23. november 2021 til 28. februar 2022. Covid-19 fravær de seneste 12 måneder = 0,4%

Figur 10 Kort- og langtidssygefravær på ungeområdet de seneste 36 måneder

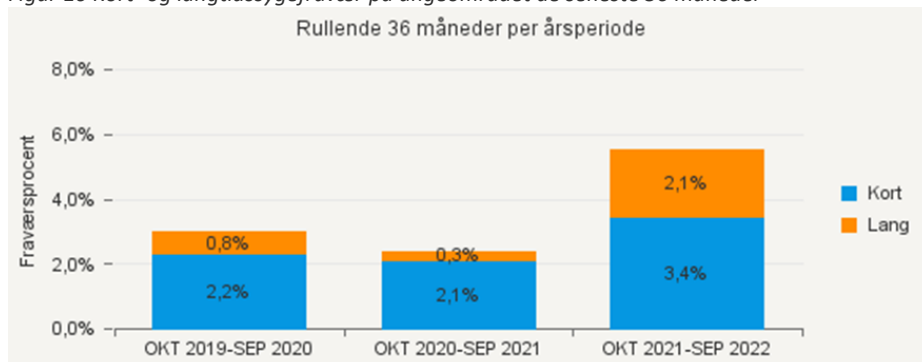

Kilde: KMD.

**Note 1:** Alle medarbejdere på områder indgår med fravær vedr. sygdom, fravær vedr. barn og Covid-19.

**Note 2:** Covid-19 relateret sygdom er registreret fra den 27. april 2020 til den 30. juni 2021, og igen 23. november 2021 til 28. februar 2022. Covid-19 korttidsfravær de seneste 12 måneder = 0,4% og Covid-19 langtidsfravær de seneste 12 måneder = 0,0%

## Personaleomsætning

Figur 11 Personaleomsætning på ungeområdet de seneste 36 måneder

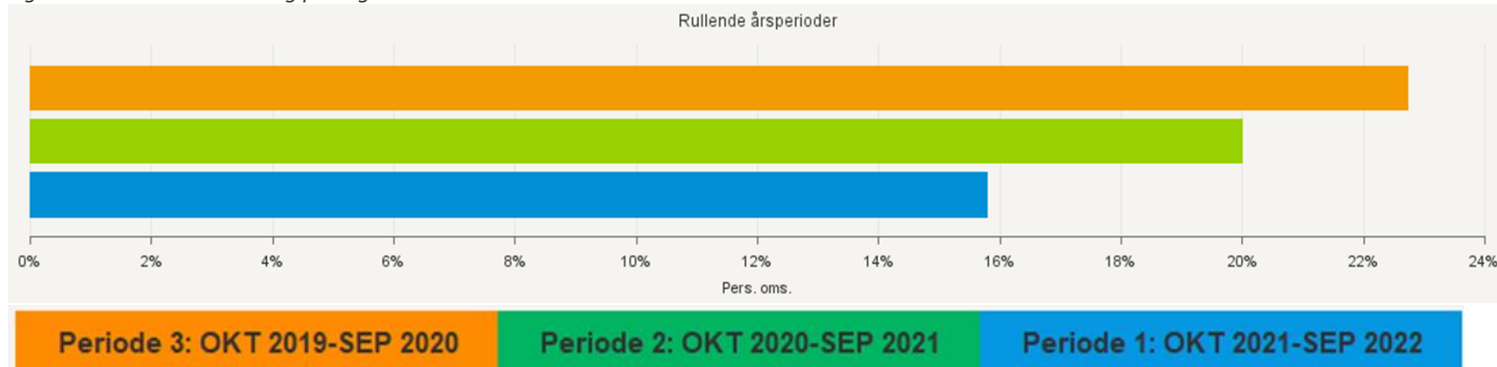

På ungeområdet har personaleomsætningen været mellem 15% og 25% de seneste tre år. Personaleomsætningen de seneste 12 måneder har været 16% på ungeområdet. Den samlede personaleomsætning i Gentofte Kommune er 31% de seneste 12 måneder. Det er positivt, at personaleomsætningen er faldende.



## Økonomisk status

Unge

Unge

	Oprindeligt budget	Korrigeret budget	Forbrug	Forventede bevillingsændringer	Forventet regnskab
Serviceudgifter	9,6	10,2	7,2	0,0	9,6

Afvigelse mellem forventet regnskab og korrigeret budget inkl. forventede bevillingsændringer **-0,6**

Det korrigerede budget udgør 10,2 mio. kr. og der forventes et regnskab på 9,6 mio. kr. Afvigelsen svarer til et mindreforbrug på 0,6 mio. kr. som skyldes vakancer i Unges Frie tid.

Tabellen nedenfor viser fordelingen af de forventede bevillingsændringer.

mio. kr.

Korrigeret budget (a)	10,2
Tekniske omplaceringer (b)	0,0
Ansøgte tillægsbevillinger i alt (c)	0,0
Andre afvigelser (d)	-0,6
Forventet regnskab (e=a+b+c+d)	9,6



## FRITID

## Kildeskovshallen

Figur 12 Besøgende i Kildeskovshallen 2019-2022 pr. måned

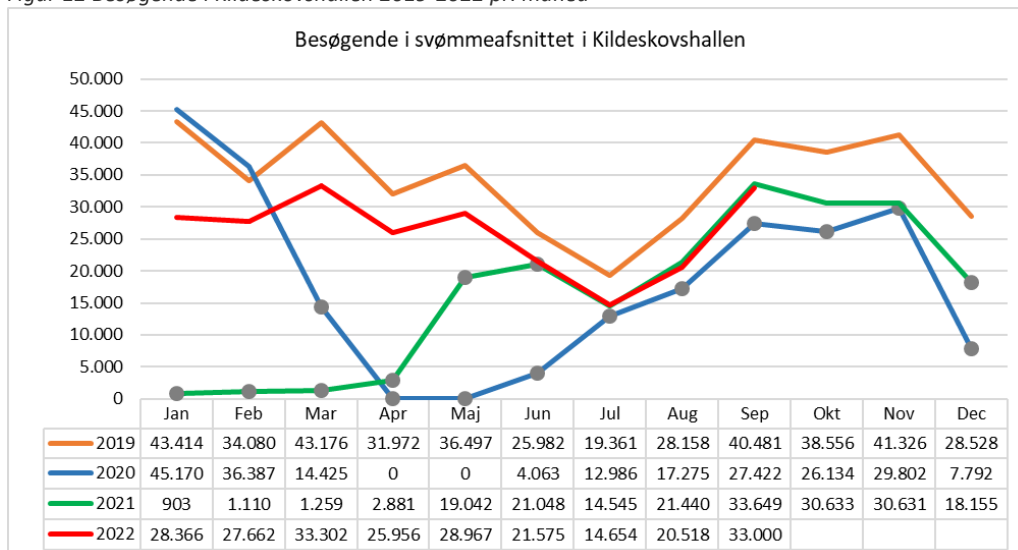

Note: ● I de markerede måneder har svømmeafsnittet været helt eller delvis lukket pga. Covid-19 restriktioner.

Besøgstallet i Kildeskovshallen har den samme tendens som tidligere år, men det samlede besøgstal er stadig ikke nået op på før corona niveau. Kildeskovshallen arbejder målrettet på at booste besøgstallet og har forsøgt at lave nå nye målgrupper.

Skøjtehallerne har været lukket, som de plejer, det sidste kvartal, derfor ingen besøgstal herfra i denne kvartalsrapport.

## Fritidspuljer

På Fritidsområdet er der syv puljer, som kan søges:

- **Eliteidrætspuljen** støtter hold eller individuelle udøvere inden for eliteidrætten. Puljen støtter rejser til kampe og turneringer, som den enkelte udøver eller holdet er kvalificeret til.
- **Eventpuljen** giver tilskud til idræts- og motionsevents, som kan inspirere andre til at bevæge sig mere.
- **Klubrumspuljen** giver tilskud til renovering, ombygning og nybygning af idrætsklubbens lokaler og anlæg samt til faste installationer og inventar.
- **Lynpuljen for unge bevægelsesfællesskaber** støtter unge med en idé til en aktivitet, der kan få flere unge til at bevæge sig. En midlertidig pulje i 2022 der er finansieret af Sundhedspolitikken.
- **Udviklingspuljen for Idræt, fritid og folkeoplysning** støtter udvikling af nye aktiviteter eller nye foreninger. Både eksisterende foreninger, folkeoplysningsforbund og andre grupper kan søge om støtte.
- **Puljen for talentudviklingsmiljøer** støtter udviklingen af talentmiljøer i idrætsforeninger, så der kan skabe muligheder for flere talentfulde udøvere.
- **Talentudviklingspuljen**
- **Spejderrumspuljen** giver tilskud til renovering, mindre ombygning eller nybygning.



# Kvartalsrapportering – Kultur-, Unge- og Fritidsudvalget

Tabel 7 Oversigt over bevillinger fra puljer i Fritid 1-3. kvartal 2022

Eliteidrætspuljen		151.000 kr.		Fritid	
1. kvartal	Kr.	2. kvartal	Kr.	3. kvartal	Kr.
Ingen ansøgninger		Gentofte Rulleskøjteklub Europacup mænd	17800	Futsal Gentofte Herre 1.Senior søger til deltagelse i Champions League i Wien	17.800 kr.
				Hellerup Kakajklub bevilget midler til fem talenter deltagelse i henholdsvis U18 EM og VM & U23 EM og VM	17.800 kr.
				Emilie Beckman, Clara Rybak og Elisabeth deltagelse i World Cup i Berlin	17.800 kr.
				SISUs U15 drenge søger om tilskud til European Youth Basketball League	
<b>Bevillinger 1. kvartal</b>	0 kr.	<b>Tilbageført 2. kvartal</b>	17.800 kr.	<b>Bevillinger 3. kvartal</b>	53.400 kr.
<b>Tilbagebetalt for moms for 1. kvartal</b>	0 kr.	<b>Tilbagebetalt moms for 2. kvartal</b>	-2.200 kr.	<b>Tilbagebetalt moms for 3. kvartal</b>	-6.600 kr.
<b>Tilbage i Eliteidrætspuljen</b>	<b>151.000 kr.</b>	<b>Tilbage i Eliteidrætspuljen</b>	<b>135.400 kr.</b>	<b>Tilbage i Eliteidrætspuljen</b>	<b>88.600 kr.</b>

Eventpuljen		156.000 kr.			
1. kvartal	Kr.	2. kvartal	Kr.	3. kvartal	Kr.
Aakanden . Åbent dansearrangement	14.000 kr.	Gentofte Volley. Sidebegivenhed Golden League	20.000 kr.	Ordrup Cycle Club - børnearrangement Tour de Charlottenlund	21.000 kr.
St. Pauli. Fodbold Cup	10.000 kr.	Gentofte Petanque. Gentofte Open	8.000 kr.		
Skovshoved Tri, Swim With Sue, Kildeskov Svøm, Gentofte Svømmeklub. Triathlon arrangement for børn.	30.000 kr.	Klampenborg Kano og kajakklub. Stævne	23.000 kr.		
		Gentofte Rulleskøjte klub stævne - women cup	16.500 kr.		
<b>Bevillinger 1. kvartal</b>	54.000 kr.	<b>Bevillinger 2. kvartal</b>	67.500 kr.	<b>Bevillinger 3. kvartal</b>	21.000 kr.
<b>Tilbagebetalt for moms for 1. kvartal</b>	-2.640 kr.	<b>Tilbagebetalt moms for 2. kvartal</b>	-12.045 kr.	<b>Tilbagebetalt moms for 3. kvartal</b>	-2.310 kr.
<b>Tilbage i Eventpuljen</b>	<b>104.640 kr.</b>	<b>Tilbage i Eventpuljen</b>	<b>49.185 kr.</b>	<b>Tilbage i Eventpuljen</b>	<b>30.495 kr.</b>

Klubrumspuljen		2.300.000 kr.			
1. kvartal	Kr.	2. kvartal	Kr.	3. kvartal	Kr.
Bellevue SUP & Surf - Midlertidig opbevaring pga. renovering af klubhus	28.287 kr.	Gentofte Løbeklub - Materialeskab	6.536 kr.	Ordrupdal Rideklub - 2 islændere	58.100 kr.
Skovshoved Undersøiske Gruppe - Udskiftning og lovliggørelse af toilet og køkkenfaciliteter i kutter	6.393 kr.	Mattsons Rideklub - Ny ridebane	10.981 kr.	Modne Motionister - Benpresmaskine	25.647 kr.
Skovshoved Sejlklub og KDY - Mere hygge i klubrummet	49.800 kr.	Gentofte Kunstsøjteløberforening - Spejlvæg til træningsrum	20.335 kr.	GTK - To Redplus tennisbaner	285.313 kr.
Skovshoved Roklub - To havkajakker	41.483 kr.	Hellerup Sejlklub - 5 windsurfere + brugt kølbåd	88.706 kr.	Hellerup Sejlklub - 3 forsejl + brugt kølbåd	18.963 kr.



## Kvartalsrapportering – Kultur-, Unge- og Fritidsudvalget

				Fritid	
Modne Motionister - Sveller til udendørs træning	14.850 kr.	B1903 - Græsslåmaskine	247.797 kr.	Mattssons Rideklub - Etablering af ridebane	248.896 kr.
Copenhagen Towers - Ekstra penge til mål pga. prisstigninger	11.227 kr.	GVI - 4 mobile bander	90.825 kr.	Gentofte Svømmeklub - Trailer med udstyr + to skabe	58.353 kr.
Sportsrideklubben - Vandtank til Bernstorffsparken	28.346 kr.	Gentofte Budo- & Selvforsvarsklub - Kastemåtte	3.951 kr.	Bellevue SUP & Surf - Midlertidig opbevaring pga. renovering af klubhus + eltavle	46.915 kr.
Jægersborg Boldklub - Fortsat renovering af klubrum: Vægge, døre, vindueskarme	17.227 kr.	Skovshoved Roklub - 15 kajakpagajer	16.341 kr.		
Hellerup Sejlklub - 2 IQ foil windsurfere + 5 LT windsurfere	36.022 kr.	Gentofte Rideklub - 2 balle vogne	46.190 kr.		
Ishockey Club Gentofte - Ekstra indretning af nyt klubrum	27.728 kr.	Gentofte Svømmeklub - 5 vendeplader	62.025 kr.		
<b>Bevillinger 1. kvartal</b>	<b>261.364 kr.</b>	<b>Bevillinger 2. kvartal</b>	<b>593.685 kr.</b>	<b>Bevillinger 3. kvartal</b>	<b>742.187 kr.</b>
<b>Tilbagebetalt for moms for 1. kvartal</b>	<b>-4.199 kr.</b>	<b>Tilbagebetalt moms for 2. kvartal</b>	<b>-140.966 kr.</b>	<b>Tilbagebetalt moms for 3. kvartal</b>	<b>-92.861 kr.</b>
<b>Tilbage i Klubrumspuljen</b>	<b>2.042.835 kr.</b>	<b>Tilbage i Klubrumspuljen</b>	<b>1.590.117 kr.</b>	<b>Tilbage i Klubrumspuljen</b>	<b>940.791 kr.</b>

Udviklingspuljen for Idræt, fritid og folkeoplysning	246.000 kr.				
1. kvartal	Kr.	2. kvartal	Kr.	3. kvartal	Kr.
		Gentofte Idræts Klub - etablering af nye hold - børn og motionister	27.355 kr.	Copenhagen Towers, oprettelse af pigehold	19.950 kr.
		Modne Motionister - yoga udstyr	1.223 kr.		
		Fædre i Vangede - udstyr bolde mv.	5.000 kr.		
<b>Bevillinger 1. kvartal</b>	<b>0 kr.</b>	<b>Bevillinger 2. kvartal</b>	<b>33.578 kr.</b>	<b>Bevillinger 3. kvartal</b>	<b>19.950 kr.</b>
<b>Tilbagebetalt for moms for 1. kvartal</b>	<b>0 kr.</b>	<b>Tilbagebetalt moms for 2. kvartal</b>	<b>-1.493 kr.</b>	<b>Tilbagebetalt moms for 3. kvartal</b>	<b>0 kr.</b>
<b>Tilbage i Udviklingspuljen for Idræt, fritid og folkeoplysning</b>	<b>246.000 kr.</b>	<b>Tilbage i Udviklingspuljen for Idræt, fritid og folkeoplysning</b>	<b>213.915 kr.</b>	<b>Tilbage i Udviklingspuljen for Idræt, fritid og folkeoplysning</b>	<b>193.965 kr.</b>

Note: Midlerne er blevet bevilliget i 3. kvartal – men endnu ikke udbetalt, hvorfor der ikke er afløftet moms endnu.

Puljen for talentudviklingsmiljøer	151.000 kr.				
1. kvartal	Kr.	2. kvartal	Kr.	3. kvartal	Kr.
Ordrup CycleClub - ansøgt om tilskud til talenttræner	26.433 kr.	SIF badminton - talenttræner	26.700 kr.	Gentofte Volley - talenttræner u15-u19	12.460 kr.
<b>Bevillinger 1. kvartal</b>	<b>26.433 kr.</b>	<b>Bevillinger 2. kvartal</b>	<b>26.700 kr.</b>	<b>Bevillinger 3. kvartal</b>	<b>12.460 kr.</b>
<b>Tilbagebetalt for moms for 1. kvartal</b>	<b>-3.267 kr.</b>	<b>Tilbagebetalt moms for 2. kvartal</b>	<b>-3.300 kr.</b>	<b>Tilbagebetalt moms for 3. kvartal</b>	<b>-1.540 kr.</b>
<b>Tilbage i Puljen for talentudviklingsmiljøer</b>	<b>127.834 kr.</b>	<b>Tilbage i Puljen for talentudviklingsmiljøer</b>	<b>104.434 kr.</b>	<b>Tilbage i Puljen for talentudviklingsmiljøer</b>	<b>93.514 kr.</b>



I 3. kvartal var der fire ansøgere til **Eliteidrætspuljen**, hvor tre af ansøgerne fik bevilliget 17.800 kr. hver. De ansøgere, der fik bevilliget beløbet, var Futsal Gentofte i forbindelse med Champions League i Wien, Hellerup Kajak Klub, hvor pengene gik til fem talenter deltagelse i EM og VM, samt tre svømmeatleter, der fik støtte til deres deltagelse i World Cup i Berlin. I puljen, der bestod af 151.000 kr., er der 88.600 kr. tilbage til 4. kvartal.

**Eventpuljen** består af 156.000 kr., hvor der i 3. kvartal blev bevilliget 21.000 kr. til Ordrup Cycle Club. Klubben brugte midlerne til at afholde børnearrangementet "Tour De Charlottenlund", som er et åbent løb, hvor børn og unge blot skal medbringe cykel og cykelhjelm. I puljen er der 30.495 kr. tilbage til 4. kvartal.

**Klubrumspuljen** kan søges af idrætsforeninger til renovering, ombygning og nybygning af lokaler og anlæg samt til faste installationer og inventar. Der er i 3. kvartal 2022 samlet bevilliget 742.187 kr. fordelt på forskellige projekter. Der er dermed et restbeløb tilbage til 4. kvartal 2022 i klubrumspuljen på 940.791 kr.

I 3. kvartal har der ikke været nogle bevillinger fra **Lynpuljen for unge bevægelsesfællesskaber**, og der resterer 42.160 kr. til 4. kvartal 2022.

I **udviklingspuljen for idræt, fritid og folkeoplysning** blev der i 3. kvartal bevilliget 19.950 kr. til den amerikanske fodboldklub, Copenhagen Towers, der ansøgte om midler til opstart af et pigehold. Puljen bestod af 246.000 kr., og der resterer nu 193.965 kr.

**Puljen for talentudviklingsmiljøer** består af 151.000 kr., der har til formål at støtte etablerede foreninger i forbindelse med uddannelse af deres trænere eller til fælles arrangementer, der er med til at gavne talenterne i foreningen. I 3. kvartal blev der bevilliget 12.460 kr. til at udvikle Gentofte Volleys talenttræner, og der resterer 93.514 kr. i puljen.

For **Talentudviklingspuljen** fandt bevillinger sted i 1. kvartal jf. tidligere Kvartalsrapporter.

For **Spejderrumspuljen** har forvaltningen tidligere meldt et forkeret beløb ud. Der er kun bevilget penge i 1. og 2. kvartal, og der resterer 51.683 kr. i puljen for 2022.

## Sygefravær og Personaleomsætning

### Sygefravær

Det samlede sygefravær på fritidsområdet har de seneste 12 måneder været 6,2% jf. Figur 13 nedenfor, hvilket er lavere end de tidligere år, og lavere end gennemsnittet for Børn og Skole, Kultur, Unge og Fritid samlet. Hvis fraværet vedr. covid-19 ikke medregnes, har fritidsområdet haft et sygefravær de seneste 12 måneder på 5,1%.

Sygefraværet er stadig højt, men acceptabelt ift. Børn og Skole, Kultur, Unge og Fritidsgennemsnit. Det specielt Svømmehallen, der har været ramt af sygefravær pga. en influenzaepidemi blandt livredderne. Er arbejdet stadig på at nedbringe sygefraværet yderligere ved at fokusere på hygiejne og øget opmærksomhed på symptomer på sygdomme med høj smitterisiko.





# Kvartalsrapportering – Kultur-, Unge- og Fritidsudvalget

Fritid

Figur 13 Samlet sygefravær på fritidsområdet (blå søjler) sammenlignet med gennemsnittet i Børn og Skole, Kultur, Unge og Fritid (graf med punkt) de seneste 36 måneder

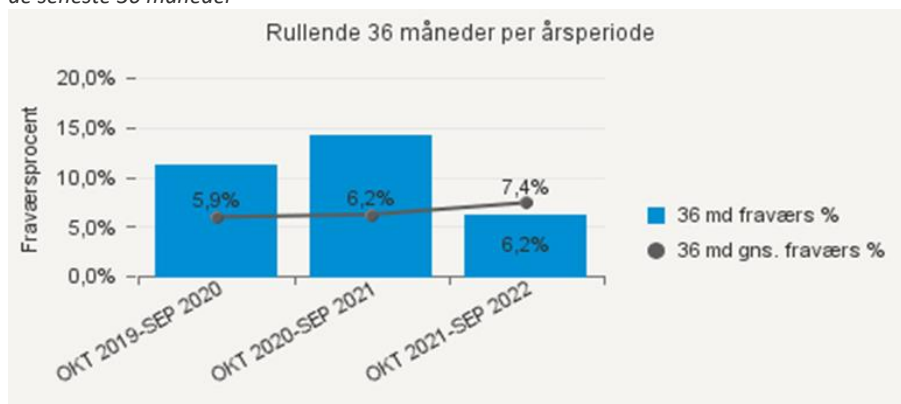

Kilde: KMD.

**Note 1:** Alle medarbejdere på områder indgår med fravær vedr. sygdom, fravær vedr. barn og Covid-19.

**Note 2:** Covid-19 relateret sygdom er registreret fra den 27. april 2020 til den 30. juni 2021, og igen 23. november 2021 til 28. februar 2022. Covid-19 fravær de seneste 12 måneder = 1,1%

Figur 14 Kort- og langtidssygefravær på fritidsområdet de seneste 36 måneder

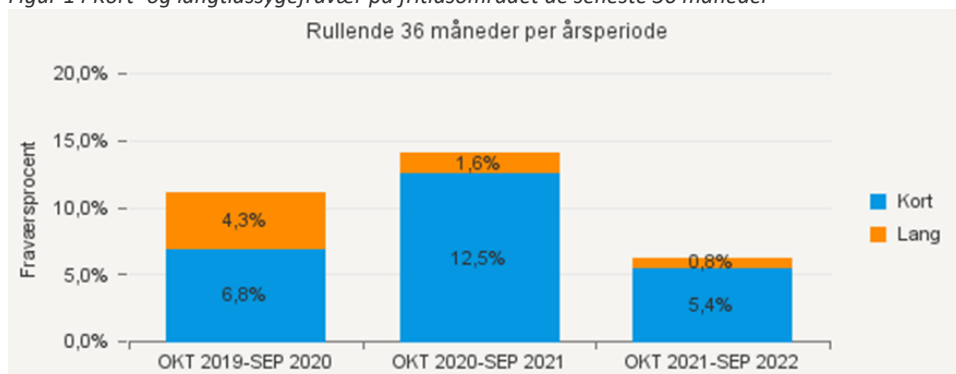

Kilde: KMD.

**Note 1:** Alle medarbejdere på områder indgår med fravær vedr. sygdom, fravær vedr. barn og Covid-19.

**Note 2:** Covid-19 relateret sygdom er registreret fra den 27. april 2020 til den 30. juni 2021, og igen 23. november 2021 til 28. februar 2022. Covid-19 korttidsfravær de seneste 12 måneder = 0,9% og Covid-19 og langtidsfravær de seneste 12 måneder = 0,1%



## Personaleomsætning

Fritid

Figur 15 Personaleomsætning på fritidsområdet de seneste 36 måneder

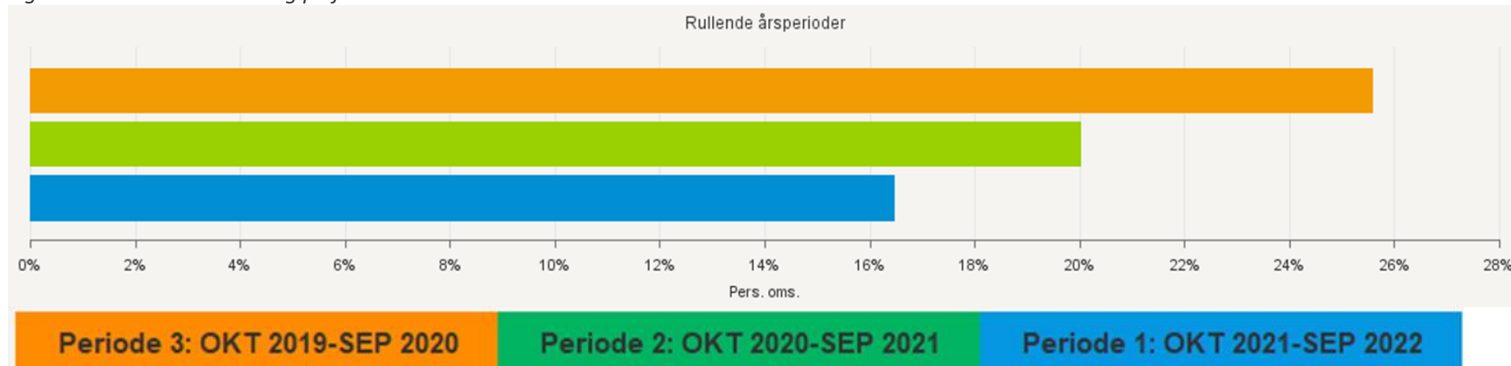

I har fritidsområdet personaleomsætningen været mellem 26% og 16% de seneste tre år. Personaleomsætningen de seneste 12 måneder har været 16% på fritidsområdet. Den samlede personaleomsætning i Gentofte Kommune er 31% de seneste 12 måneder.

Personaleomsætningen er relativt lav for fritidsområdet som samlet enhed, og med den traditionelt store udskiftning i livreddergruppen, da mange af de timetalsansatte er studerende, så må det forventes, at denne omsætning ikke kan holdes.

## Økonomisk status

Fritid

	Oprindeligt budget	Korrigeret budget	Forbrug	Forventede bevillingsændringer	Forventet regnskab
Serviceudgifter	75,5	78,3	59,0	1,7	79,3
Afvigelse mellem forventet regnskab og korrigeret budget inkl. forventede bevillingsændringer					-0,7

Det korrigerede budget udgør 78,3 mio. kr. og der forventes et regnskab på 79,3 mio. kr. svarende til et mindreforbrug på 0,7 mio. kr. efter tillægsbevillingsbevilling på 1,7 mio. kr.

Tabellen nedenfor viser fordelingen af de forventede bevillingsændringer.

	mio. kr.
Korrigeret budget (a)	78,3
Tekniske omplaceringer (b)	0,0
Ansøgte tillægsbevillinger i alt (c)	1,7
Heraf:	
- COVID-19	1,7
Andre afvigelser (d)	-0,7
Forventet regnskab (e=a+b+c+d)	79,3



## Fritid

Besøgstallet i Kildeskovshallen er endnu ikke på samme niveau som før COVID-19, og det vurderes svært at opnå de budgetterede indtægter i 2022. Der forventes mindreindtægter på 1,7 mio. kr. på grund af nedlukningsperioden i januar og generelt lavere besøgstal i svømmeafsnittet som følge af corona.

Andre afvigelser omfatter et mindreforbrug på 0,7 mio. kr. Mindreforbruget vedrører dels de regionale aftenskoler under Folkeoplysende voksenundervisning, hvor der forventes et mindreforbrug på 0,5 mio. kr., og dels et mindreforbrug på 0,2 mio. kr. på puljer til fritidsklubber.

## Anlæg

## Kultur-, Unge- og Fritidsudvalget - anlægsudgifterne

	Oprindeligt budget	Korrigeret budget	Forbrug	Forventede bevillingsændringer	Forventet regnskab
Samlede anlægsudgifter	33,7	66,0	23,9	0,0	39,2
Afvigelse mellem forventet regnskab og korrigeret budget inkl. forventede bevillingsændringer					-26,8

Det korrigerede budget udgør 66,0 mio. kr. og der forventes et regnskab på 39,2 mio. kr. svarende til et mindreforbrug på 26,8 mio. kr. i forhold til det korrigerede budget.

Der er generelt en vis usikkerhed om det forventede regnskab i løbet af året, idet disse påvirkes af både fremdriften i de enkelte anlægsprojekter og tidspunktet for hvornår den tilknyttede afregning gennemføres. Mindreforbruget vedrører primært projekterne Hellerup Havn, Palladium og kunstgræsplæne Jægersborg Boldklub.

**Relateret document 2/3**

**Dokument Navn: Budgetændringer 3Q 2022  
KUF.pdf**

**Dokument Titel: Budgetændringer 3Q 2022  
KUF**

**Dokument ID: 4849441**

**Budgetændringer - Kultur, Unge og Fritid**

Beløb angivet i millioner - Negative tal forbedrer økonomien - positive forværrer den.

Budgetudvikling

Oversigten herunder angiver årets vedtagne og eventuelle ansøgte ændringer til det oprindelige budget under det enkelte bevillingsområde. Datoangivelsen for tillægsbevillinger og tekniske omplaceringer er fastsat efter den dag de er godkendt eller forventes godkendt i Kommunalbestyrelsen. Beløb under 50.000 kr. angives som 0,0 mio. kr.

**Kultur****Oprindeligt budget****60,4**

Dato	Ændringstype	Udgiftstype	Emne	Beløbsændring
28-03-2022	Genbevilling	Service	Genbevilling overført fra 2021	1,0
25-04-2022	Teknisk omplacering	Service	Tilpasninger af udgifter og indtægter Centralbibliotek	0,0
25-04-2022	Teknisk omplacering	Service	Udgift til projekt Bogglad	0,1
25-04-2022	Teknisk omplacering	Service	Indtægt til projekt Bogglad	-0,1
29-08-2022	Tillægsbevilling	Service	Ændret pris- og lønfremskrivning	1,0

**Korrigeret budget****62,4**

## Ansøgte tillægsbevillinger

Dato	Ændringstype	Udgiftstype	Emne	Beløbsændring
31-10-2022	Tillægsbevilling	Service	Ukraineudgifter - Frivilligcenter	0,2
31-10-2022	Teknisk omplacering	Service	Pension i den lønfri del af barslen	0,1

## Forventede afvigelser

Dato	Ændringstype	Udgiftstype	Emne	Beløbsændring
30-09-2022	Afvigelse	Service	Øvrigt mer- eller mindreforbrug	0,8

## Forventet regnskab

**63,4****Unge****Oprindeligt budget****9,6**

Dato	Ændringstype	Udgiftstype	Emne	Beløbsændring
28-03-2022	Genbevilling	Service	Genbevilling overført fra 2021	0,6
29-08-2022	Tillægsbevilling	Service	Ændret pris- og lønfremskrivning	0,0

**Korrigeret budget****10,2**

## Forventede afvigelser

Dato	Ændringstype	Udgiftstype	Emne	Beløbsændring
30-09-2022	Afvigelse	Service	Øvrigt mer- eller mindreforbrug	-0,6

## Forventet regnskab

**9,6****Fritid****Oprindeligt budget****75,5**

Dato	Ændringstype	Udgiftstype	Emne	Beløbsændring
28-03-2022	Genbevilling	Service	Genbevilling overført fra 2021	0,2
29-08-2022	Tillægsbevilling	Service	Ændret pris- og lønfremskrivning	2,5

**Korrigeret budget****78,3**

## Ansøgte tillægsbevillinger

Dato	Ændringstype	Udgiftstype	Emne	Beløbsændring
31-10-2022	Tillægsbevilling	Service	Manglende indtægter grundet corona	1,7

## Forventede afvigelser

Dato	Ændringstype	Udgiftstype	Emne	Beløbsændring
30-09-2022	Afvigelse	Service	Øvrigt mer- eller mindreforbrug	-0,7

## Forventet regnskab

**79,3**

### **Relateret document 3/3**

**Dokument Navn:** Opfølgning på tidligere opgaveudvalg KUF 3. kvartal 2022.pdf

**Dokument Titel:** Opfølgning på tidligere opgaveudvalg KUF 3. kvartal 2022

**Dokument ID:** 4849426



## Opfølgning på opgaveudvalget Det internationale i Gentofte 2022-3

Vedtaget af Kommunalbestyrelsen:	25. november 2019
Reference til stående udvalg:	Kultur-, Unge- og Fritidsudvalget
Opgaveudvalgets opgave:	At komme med anbefalinger til, hvor og hvordan det internationale perspektiv tydeligere kan bringes ind i Gentofte Kommune og dermed bidrage til udviklingen af Gentofte – eksempelvis i forbindelse med aktiviteter blandt borgerne, i foreninger, institutioner og i kommunen. At undersøge hvilke barrierer og muligheder der er, for at udenlandske og danske borgere kan bidrage til at folde det internationale perspektiv mere ud i Gentofte. Samt komme med forslag til løsninger og aktiviteter, der kan imødekomme disse barrierer og muligheder. Det blev anbefalet at styrke gentofteborgeren som en international borger, at styrke udenlandske borgere som gentofteborgere og bygge bro mellem det internationale og danske miljø, samt at kommunikere det internationale i Gentofte som et aktiv del af fortællingen om kommunen som en international kommune.

### Opfølgning oktober 2022

Den 25. november 2019 vedtog Kommunalbestyrelsen anbefalingerne fra opgaveudvalget Det internationale i Gentofte. Det blev anbefalet at styrke gentofteborgeren som en international borger, at styrke udenlandske borgere som gentofteborgere og bygge bro mellem det internationale og danske miljø, samt at kommunikere det internationale i Gentofte som en aktiv del af fortællingen om kommunen som en international kommune. Opgaveudvalget udviklede også et [ldékatalog](#), som kunne inspirere til handlinger. Her er en opfølgning og status på de tre anbefalinger. Opfølgningen afspejler de samlede handlinger, der har fundet sted i 2022.

Fællesvisionen for opgaveudvalget er at være undersøgende omkring, hvordan internationale perspektiver kan tilføje nye vinkler og styrke løsninger, der gør det mere attraktivt for internationale Gentofte-borgere, at deltage mere aktivt i det lokale miljø i kommunen.

#### Vi kommunikerer det internationale i Gentofte

Der har været stor fokus på at imødekomme ønsket om en styrket kommunikativ platform for Gentoftes internationale borgere. Det har resulteret i en ny Gentofte.dk hjemmeside på engelsk. Hjemmesiden har løftet de tidligere niveauer for borgerinddragelse og målet har været at skabe en hjemmeside, som er lige så informativ på engelsk som på dansk. Hjemmesiden har også spillet en vigtig rolle i modtagelsen af ukrainske borgere i 2022, hvor hjemmesiden er blevet udvidet med en særlig ukrainsk løsning, rettet mod de mange nye borgere i kommunen.

### **Vi styrker gentofteborgeren som en international borger**

Bibliotekerne i Gentofte har skabt en række rum, hvor internationale og danske Gentofte-borgere sammen kan deltage i arrangementer. Oprettelsen af en *English Creative Writers Club* er et eksempel på disse. En række sprogcaféer er også oprettet på forskellige sprog såsom italiensk, tysk, fransk og spansk. Alle arrangementer til formål at styrke Gentofte-borgeren som en international borger samt at skabe bro mellem deltagere af tilbuddene, som oftest er en god blanding mellem internationale og danske borgere.

### **Vi styrker udenlandske borgere som gentofteborgere og bygger bro mellem det internationale og danske miljø**

Anbefalingerne fra opgaveudvalget har skubbet til den politiske dagsorden i Gentofte. I det nye budget for 2023/24, er der afsat penge til arbejdet med organiseringen af et international "mini-OL". Det internationale mini-OL skal ses som en del af fortællingen om Gentofte som en international kommune. Her skal være plads til at mødes på tværs af nationaliteter og kulturer, og skabe berigelse og nye fællesskaber for danske såvel internationale Gentofte-borgere.

Anbefalingerne er også endt ud i et inspirationskatalog på Dagtilbud, hvor fokus er på den styrkede modtagelse af børn af internationale Gentofte-borgere i kommunens dagtilbud. Inspirationskataloget er blevet tilpasset særligt i 2022, hvor man har brugt den særligt i modtagelsen af ukrainske børn. Det har styrket evnen til at tilpasse modtagelse af det enkelte barn med de udfordringer, der kunne være efter en mulig traumatisk periode i barnets tilværelse.

I den digitale verden har anbefalingerne også kastet samarbejde af sig mellem ildsjæle blandt Gentofte-borgerne og kommunen. Det har blandt andet resulteret i oprettelsen af netværket "Expats in Gentofte" på Facebook. Netværket har på nuværende tidspunkt næsten 750 medlemmer. Blandt medlemmerne tælles både internationale og danske Gentofte-borgere. Netværket drives af medlemmerne selv, og kommunens forvaltninger deler ofte mange relevante opslag i netværket. Resultatet er en styrket dialog omkring, hvad der blandt andet sker i kommunen af arrangementer for borgere, samt en informativ hjælp til nye Gentofte-borgere i kommunen.



**Dokument Navn:** Bilag 1 Fremtidens idrætsfaciliteter.pptx  
**Dokument Titel:** Fremtidens idrætsfaciliteter  
**Dokument ID:** 4836178  
**Placering:** Emnesager/Fremtidens idrætsfaciliteter -  
drøftelse i KUF november 2022/Dokumenter  
**Dagsordens titel** Fremtidens idrætsfaciliteter  
**Dagsordenspunkt nr** 3  
**Appendix nr** 1  
**Relaterede Dokumenter:** 1

# Fremtidens idrætsfaciliteter

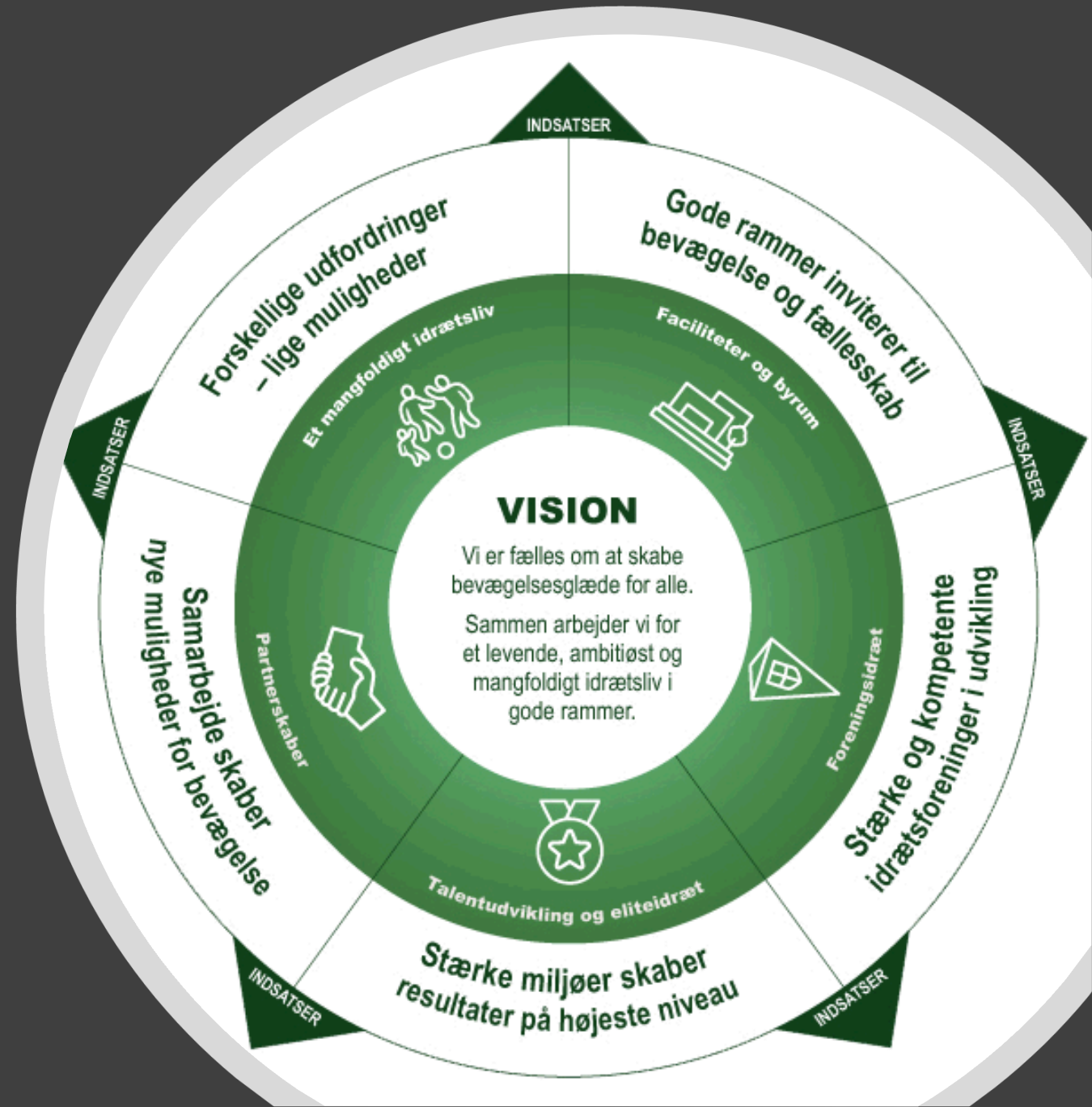



# Baggrund

## Facilitetsoversigt

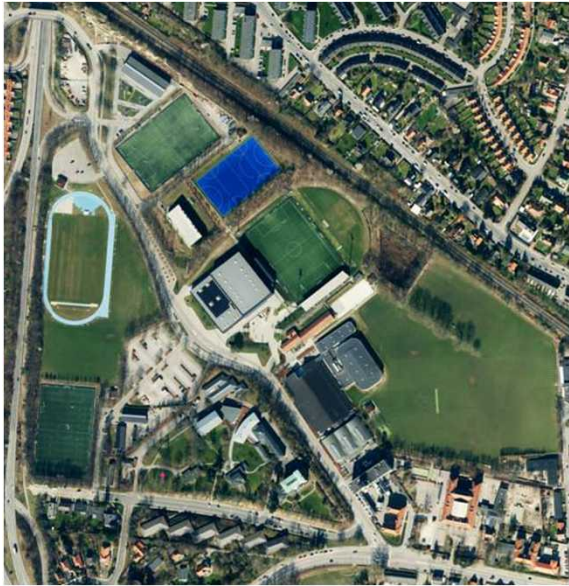

Anlæg	2015	2021
Atletikanlæg med rundløbsbane	1	1
Badmintonhaller	2	3
Fodboldbaner - (11 mands)	14	10
- 8 mands	8	10
- 5 mands	9	8
- 11 mands (kunstgræs)	6	9
- 8 mands (kunstgræs)	2	4
- 5 mands (kunstgræs)	5	6
- 3 mands (kunst/kunstgræs)	13	11
Frilufts- og søbad	1	2
Gymnastiksale	40	40
Idrætshaller	10	12
Lystbådehavne	2	2
Petanque/boule-baner	18	18
Ridehaller	5	5
Rulleskøjte/skate haller	2	2
Skydeanlæg	2	2
Skøjtehaller	2	2
Svømmehaller	1	1
Tennishaller	5	5
Tennisbaner (udendørs)	32	32
Bevægelsesklare områder	7	8
Fitness/styrketræningslokaler	7	8
<b>Total antal sportsanlæg</b>	<b>194</b>	<b>201</b>



# ❖ Baggrund

## Medlemmer ift. idrætsgren

### Idrætter med over 1000 udøvere

Idrætsgren:	Foreninger	U25	O25	Total
Fodbold	14	5235	1288	6523
Gymnastik	6	3923	504	4427
Tennis	3	1472	2647	4119
Svømning	4	2421	1615	4036
Sejlsport (SUP, Sejl, Yacht & Rafting)	6	590	2935	3525
Ridning	7	1527	1610	3137
Kano/Kajak	6	170	1461	1631
Badminton	4	722	600	1322
Basketball	2	927	198	1125

29845

### Idrætter med mellem 500 og 1000 udøvere

Volley	3	451	250	701
Håndbold	2	536	128	664
Roning	3	10	627	637
Cykling	4	37	546	583
Amerikansk fodbold/ Cheerleading	3	435	106	541

3126

### Idrætter med under 500 udøvere

Idrætsgren:	Foreninger	U25	O25	Total
Ishockey	1	266	155	421
Gang	1	5	327	332
Karate	4	232	67	299
Fitness	6	54	241	295
Skøjte	1	205	36	241
Skydning	2	19	177	196
Triathlon	1	9	186	195
Seniorer	2	0	189	189
Parasport + medlemmer med handicap	6	66	119	185
Atletik	2	140	14	154
Fægtning	1	75	68	143
Hockey	1	80	62	142
Rugby	1	92	30	122
Judo/Ju-jitsu	2	79	40	119
Løb	2	7	97	104
Curling	1	16	83	99
Dans	3	36	46	82
Rullesport	1	29	52	81
Floorball	1	0	70	70
Cricket	1	13	53	66
Petanque	2	1	65	66
Vandski	1	35	27	62
Taekwondo	1	36	11	47
Kampsport	2	32	11	43
Bordtennis	1	1	36	37
Dart	1	0	37	37
Dykning	1	3	27	30
Boksning	1	25	0	25
Streetsport (Gadeidræt)	1	20	0	20
Billiard	1	0	17	17
Ski	1	3	11	14
Bueskydning	1	7	6	13

3946



# Baggrund

## Facilitetsstrategi 2019

- Til konkretisering af hensigtserklæringerne formulerede en bred vifte af idrættens aktører en **facilitetsstrategi** ved et seminar i 2018 (godkendt 2019). Facilitetsstrategien tager i høj grad udgangspunkt i udvikling af eksisterende faciliteter.

Fire fokusområder:

- Adgang og kapacitetsudnyttelse
- Synliggørelse og formidling
- Fleksibilitet og alsidig brug
- Kvalitet og tilgængelighed

Under fokusområderne er formuleret [konkrete indsatser](#)



# ✿ Baggrund

## Idræt og bevægelsespolitik

- Gentoften i Bevægelse, vores idræts- og bevægelsespolitik, består af fem gensidigt forbundne områder, der sammen arbejder mod visionen.
- I området **Faciliteter og Byrum** er fokus på, at gode rammer inviterer til bevægelse og fællesskab med fire hensigtserklæringer:

### Vi vil

- Nyttænke og udnytte faciliteter, klubhuse og byens rum optimalt
- Udvikle digitale løsninger, der fremmer gennemsigtighed, fleksibilitet og alsidig brug af faciliteter
- Udvikle byens forskellige rum, så de indbyder til bevægelse
- Være i dialog med kommercielle aktører og udøvere, der dyrker selvorganiseret idræt, for at understøtte behov, tendenser og skabe de bedste udfoldelsesmuligheder

Overordnede mål for idræt og bevægelse  
I 2025 skal 52% af borgerne i Gentofte Kommune være medlem af en idrætsforening og 79% af borgerne skal være fysisk aktive.

I 2021 var andelen hhv. 46,4 % og 73%.



# ❖ Baggrund

## Byens rum og grønne områder

- OU Byens Rum – rammer om fællesskaber
  - Tilføj bevægelselementer til de steder, hvor mennesker opholder sig
  - Opsæt lys og overdækning til udvidelse af brug
  - Fremhæv værdien af at bruge grønne områder og stiforbindelser til fx at cykle til arbejde
- OU En Times Motion – bevæg dig i byen
  - Indret byen med områder til bevægelse for alle aldre
  - Motiver til aktiv transport
  - Aktiver udendørs træningsanlæg og baner mv. med åbne inspirationsarrangementer
- Grøn strukturplan
  - Udvikle alsidige legepladser i grønne rammer med fokus på bevægelse og interaktion.
  - Styrk de grønne forbindelser, så der skabes gode rammer for motion for alle.





## Anlægsprojekter på vej

- Klubhus til Atletik
- Renovering af kunstgræsbaner
- Palladium
- Vedligehold af Kildeskovshallen
- Ny svømmehal ved Kildeskovshallen

## Kommende renoveringsbehov

- Kunstgræsbaner
- Ishal 1
- Tribune opvisningsbane
- AJ-bygning GSP
- Afhjælpning af kondensproblemer i rulleskøjtehal
- Renovering af gulv i GTKs tennishal

## Kendte ønsker til anlæg

- Padelanlæg
- Tennishaller (HIK, GTK og SIF)
- Nye kunstgræsbaner (SIF, B1903)
- Nyt fodboldlegeland (HIK)
- Klubhus GFA og Aakanden GF
- Styrketræning – foreningsbaseret
- Styrketræning – aktivitetszoner
- Udvidelse af klubhus til amerikansk fodbold , hockey og rugby
- Tilpasning af cricket klubhus
- Skudhal og depot ishockey
- Skatebowle og carverramper Jägers
- Tilskuerpladser ved K4 og K2
- Ombygning af klubhus Jægersborg Boldklub
- 2 km motionssti GSP
- Sommerdans
- Platform på Bellevue til dans eller lignende





# Formål

- Gentofte Kommunes kommunalbestyrelse ønsker at videreudvikle idrætslivet i kommunen, bl.a. via attraktive og veldrevne idrætsfaciliteter, der understøtter de behov og forventninger, som Danmarks mest idrætsaktive borgere har brug for i dag, men også i fremtiden.
- Målet med processen for Fremtidens Idrætsfaciliteter er at etablere et beslutningsgrundlag for Gentofte Kommunes kommunalbestyrelse, med henblik på fortsat at styrke og udvikle faciliteter til Gentofte Kommunes idrætsliv.

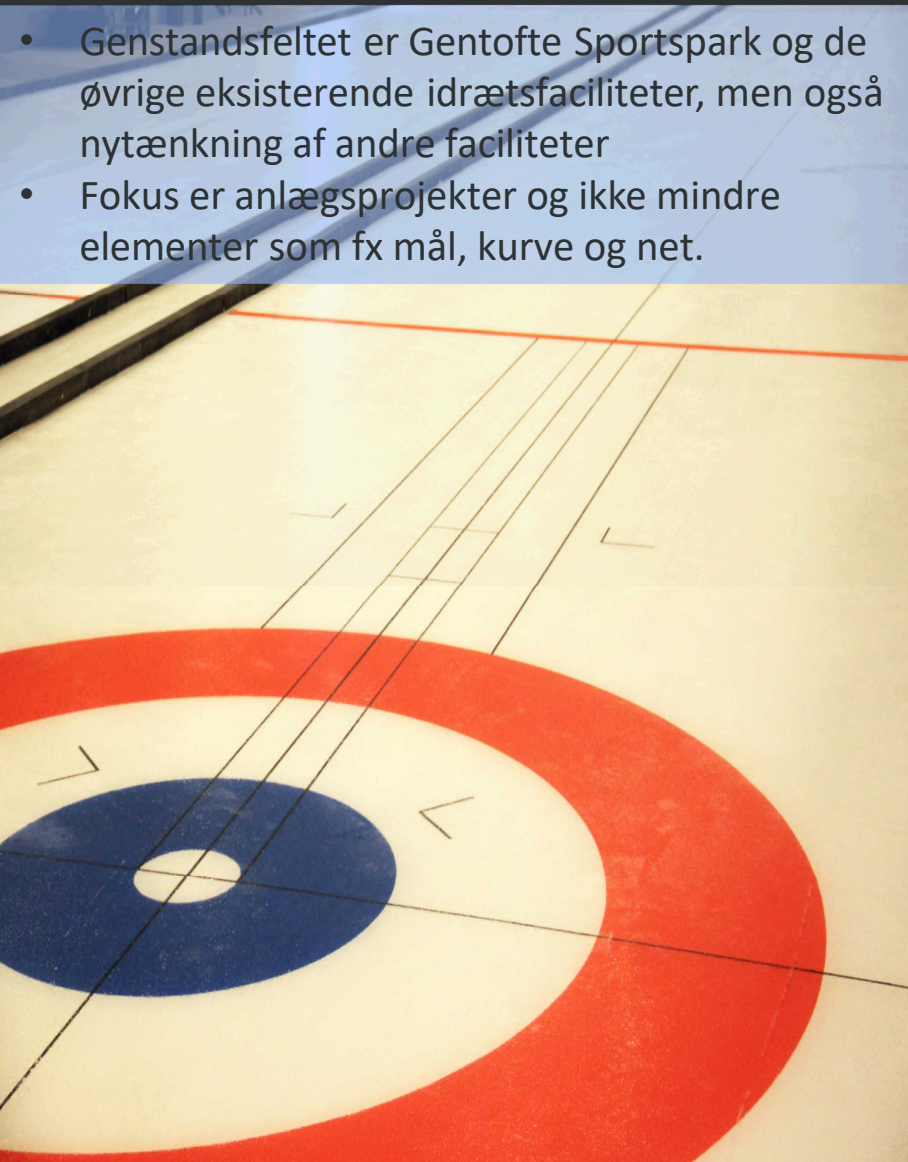



# Opgave

- Gennem inddragelse af relevante aktører på idrætsområdet, skal der skabes et solidt grundlag for en kommende udvikling af idrætslivet i Gentofte Kommune. Foreninger og idrætsudøveres faglige og praktiske viden skal bidrage til at kvalificere, hvordan udvikling af faciliteter skal prioriteres fremadrettet.
- Der ønskes en dialog på tværs af interesser, som skal danne grundlag for en konkretisering af fremtidige faciliteter mht. idrætsgrene, rækkefølge og placering.

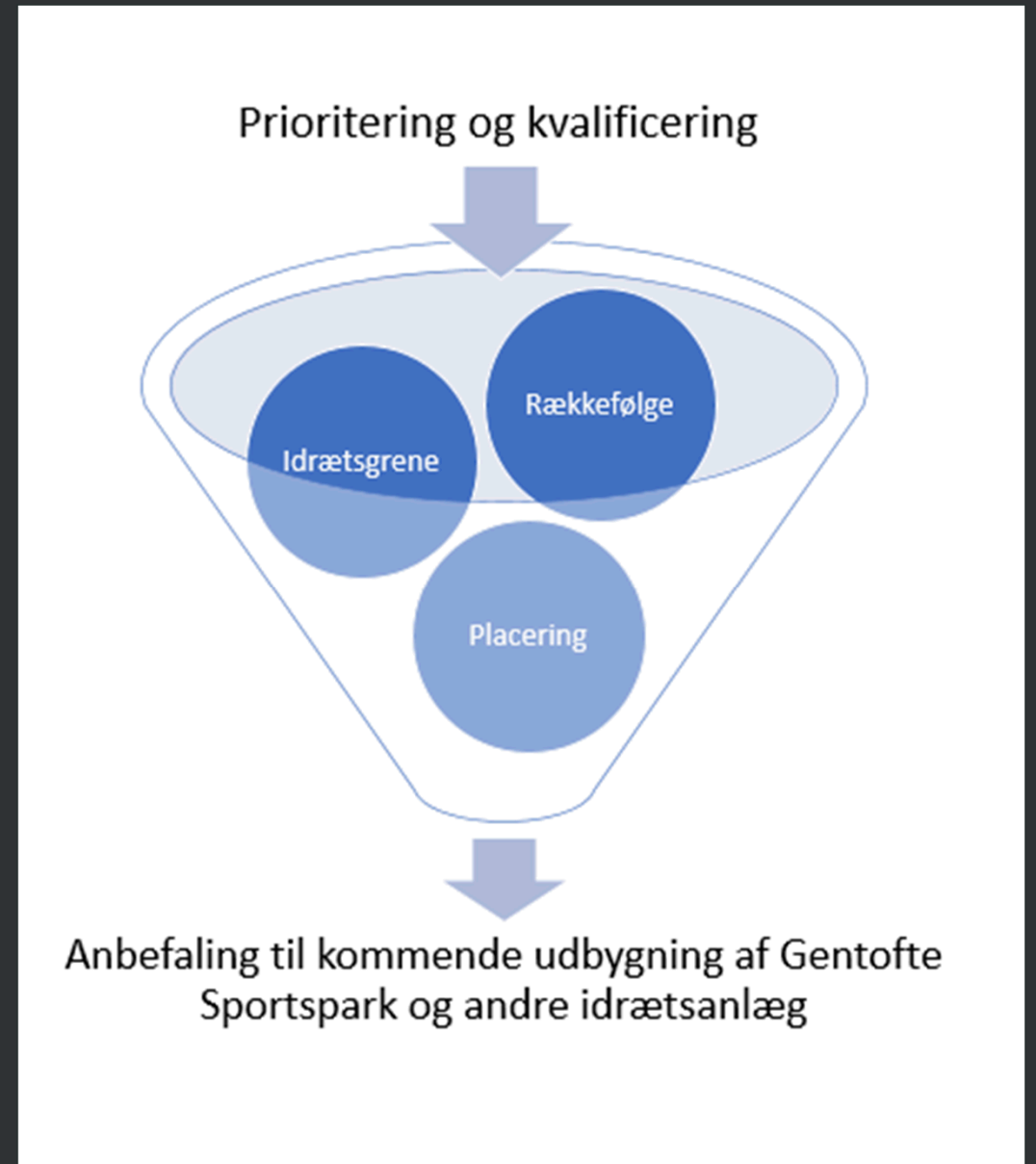



# Eksempler på spørgsmål

- Hvilke faciliteter mangler vi?
- Hvilke faciliteter har vi allerede, som vi skal have mere af eller optimere?
- Hvad er det forventede budget til nye anlæg?
- Hvilke tidshorisont, skal der arbejdes med?
- Hvilken betydning har planlagt større vedligehold?
- Hvilke kriterier skal der prioriteres efter?

## Eksempler på dilemmaer til overvejelse

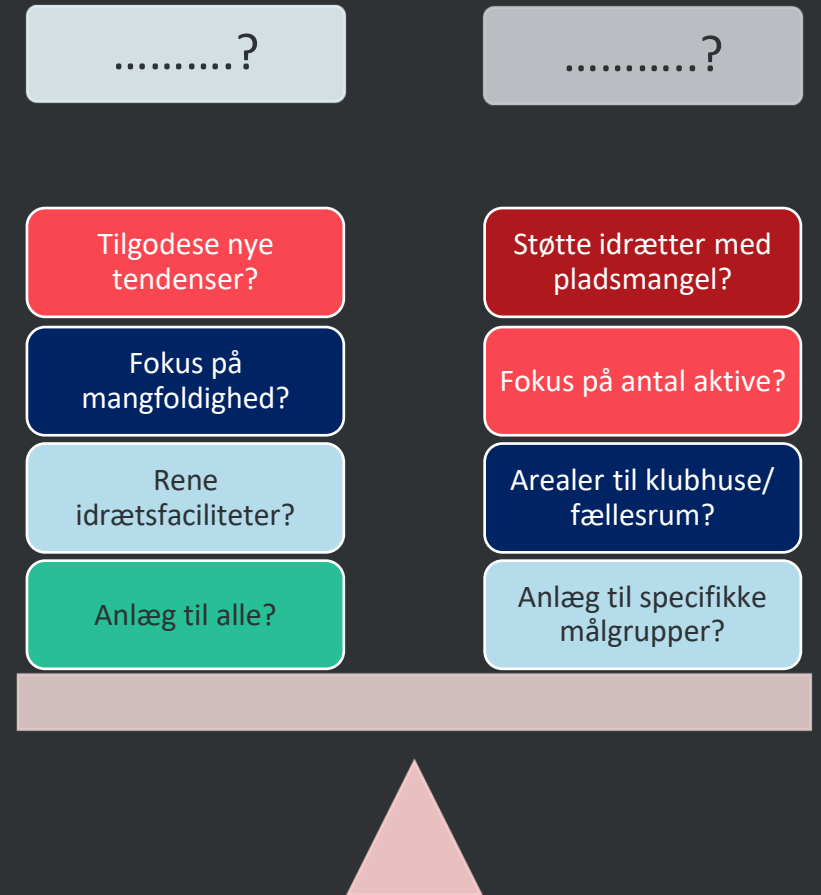



# Interessenter og samarbejdspartnere

- Kultur, Unge og Fritidsudvalget
  - FOU
  - Idrætsforeninger
  - SIG
  - Facilitetsudvalg
  - GKI-medarbejdere og driftsansvarlige for foreningsanlæggene
  - Videnspartnere
- DGI/DIF/IDAN/LOA/CHS
  - Idrætsaktive og idrætsinteresserede, organiserede såvel som selvorganiserede
  - Skoler
  - Gymnasier

<b>Dokument Navn:</b>	<b>Bilag 1. Orientering om miljømæssige konsekvenser af kunstgræs i Gentofte Kommune.pdf</b>
<b>Dokument Titel:</b>	<b>Bilag 1. Orientering om miljømæssige konsekvenser af kunstgræs i Gentofte Kommune</b>
<b>Dokument ID:</b>	<b>4869397</b>
<b>Placering:</b>	<b>Emnesager/Eablering og vedligeholdelse af kunstgræsbaner - KUF november 2022/Dokumenter</b>
<b>Dagsordens titel</b>	<b>Eablering og vedligeholdelse af kunstgræsbaner i henhold til DBU's regler</b>
<b>Dagsordenspunkt nr</b>	<b>4</b>
<b>Appendix nr</b>	<b>1</b>
<b>Relaterede Dokumenter:</b>	<b>4</b>

Dette dokument blev genereret af  getorganized  
for SharePoint

## Orientering om miljømæssige konsekvenser af kunstgræs i Gentofte Kommune

Kommunen har 30 kunstgræsbaner og 17 naturgræsbaner af meget forskellige størrelser lige fra små legebaner på skoler til store baner til turneringsfodbold. Gentofte har næstflest kunstgræsbaner i Danmark efter København og flest pr. indbygger. Af de 30 kunstgræsbaner er de 10 med granulatfyld og de 20 med sandfyld.

Den løbende reovering (udskiftning af tæpperne) vil over de kommende 10 år koste 38,8 mio. kr. under forudsætning af, at antallet og typerne af banerne fastholdes. (Inkl. uforudseelige udgifter og byggestyring). Tæpperne holder cirka 10 år afhængigt af brug og pleje.

**Tabel 1. Renovering af 30 kunstgræsbaner over de kommende 10 år, mio. kr.**

	2020 år 1	2021 år 2	2022 år 3	2023 år 4	2024 år 5	2025 år 6	2026 år 7	2027 år 8	2028 år 9	2029 år 10	m. aktuelt granulat	m. grønt gummi- granulat	m. kork- granulat	
30 baner	3,97		1,12		4,22	3,40	8,90	0,55	13,83	2,85	38,8	42,3 (+9%)	43,5 (+12%)	

Baseret på leverandørerne WGS, NKI samt Dines & Jørgensen, og de faktiske omkostninger til Gentofte Kommunes seneste baner. Baseret på, at de nuværende 20 sandbaner skiftes til samme type sandbane, og at der skiftes til samme type granulat på alle 10 granulatbaner. Skemaet starter i år 2020, men da der er tale om et rullende "ti-årshjul" er det omtrent samme beløb uanset startår.

Priserne er indhentet i 2020 og skal derfor indekseres.

Der vil komme en ekstra bane på fra 2033, hvor den kommende nye kunstgræsbane ved Jægersborg Boldklub skal reoveres.

Alle granulatbaner på nær SIFs 8-mandsbane er store 11-mandsbaner. Resten af notatet fokuserer på Gentofte Kommunes granulatbaner. Disse baner er vist i tabel 2:

**Tabel 2. Tredje-generationsbaner i Gentofte Kommune**

Gentofte Sportspark K1
Gentofte Sportspark K2
Gentofte Sportspark K3
Gentofte Sportspark K4 opvisning
GVI kunst
Maglegårdshallen 1 (HIK)
B1903 kunst (11+5+3-mands)
Maglegårdshallen 2 (HIK)
GVI kunst 2
SIF 8-mands

Derudover er det af kommunalbestyrelsen vedtaget at omlægge en 11-mandsbane fra naturgræs til kunstgræs ved Jægersborg Boldklub.

## Forurening og spredning af granulat

Kunstgræsbanerne i Gentofte følger anbefalingerne fra Miljøstyrelsen, og yderligere har de fleste af banerne også flisekanter og impermeable hegn for at begrænse granulatsvind fra banerne. Natur og Miljø stiller i tilladelser for baner over 400 m<sup>2</sup> generelt et krav om, at der skal ske måling af koncentrationen af miljøfremmede stoffer i drænvandet over tid. Kunstgræsbanens indretning og drift sikres, således at gummigranulatpartiklerne ikke spredes til omgivelserne. Udledning af miljøfremmede stoffer fra

kunstgræsbaner er under de lovlige grænseværdier. Spredning af granulat uden for banen kan både give mere udledning og kan betragtes som en form for forurening eller en gene i sig selv. Spredningen kan begrænses effektivt ved en række praktiske foranstaltninger<sup>1</sup>:

- Tæt kant rundt om banen
- Opkant
- Én indgang til alle spillere og udstyr med "kvægriste", koste og blæsere. Kaldet en "sluse".
- Fast belægning rundt om banen, hvor granulat løbende fejles tilbage på banen.
- Hegn rundt om den faste belægning.
- Riste i afløb
- Rensning af maskiner, før de forlader banen. Eller maskiner og udstyr forbliver på hver bane.
- Korrekt snerydning
- Hyppigt lufte og rive banen
- Korrekt adfærd, f.eks. ingen flade sko på banen.

Ingen af Gentoftes nuværende baner efterlever alle disse foranstaltninger.

Norske og danske undersøgelser viser, at størstedelen af de årlige tilførte mængder af granulat forsvinder ned i banen og ikke uden for banen. Granulatet trædes simpelthen længere og længere ned mellem plastikstråene. Denne tilførsel kan reduceres markant ved oftere at lufte og rive banen, så granulatet løsnes, samt ved at forhindre at granulat bæres uden for banen med ovenstående tiltag. Ved en bane anlagt, brugt og vedligeholdt efter ovenstående foranstaltninger reduceres udslippene med op til 96-98%.<sup>2</sup> Behovet for at efterfylde pga. granulatsvind vil dermed reduceres markant. En bane, der er anlagt og drevet som beskrevet ovenfor, er dyrere i anlæg og arbejdskraft til vedligeholdelse, men reducerer udgifter til løbende køb af granulat og holder længere. Derudover forurener banen mindre. Besparelsen i indkøb af granulat vil dog ikke kompensere for den samlede stigning i driftsudgifter, da arbejdstimerne er den største udgift (se tabel 3 for økonomi).

## Granulatfrie baner og genbrug

Granulatfrie baner – såkaldt 4. generation – spreder selvsagt ikke granulat. De er også billigere i drift, om end lidt dyrere i anlæg. Disse baner er dog endnu ikke gode nok til fodbold, ikke godkendt af DBU til kampe og har derfor ikke været anvendt i Gentofte Kommune.

Genbrug - når tæppet på en granulatbane skal skiftes, findes der i dag firmaer, der genanvender både tæppet og det nedtrampede granulat til nye baner. De baner, som er blevet renoveret i Gentofte Kommune, er blevet genanvendt. I 2018 blev tre tæpper hos B1903, HIK og GVI udskiftet, og de gamle tæpper blev genanvendt hos firmaet Re-Match i Herning.<sup>3</sup> Der er firmaer, der arbejder med genbrug, dog kun et dansk firma. Disse firmaer byder på lige fod med andre til nye baner i Gentofte. Det er ikke givet, at genanvendelse af gammelt granulat til ny granulat er mere miljøvenligt end genanvendelse af gamle bildæk til ny granulat<sup>4</sup>.

---

<sup>1</sup> DBU 2020: 10 Bud på miljøvenlige foranstaltninger til kunstgræsbaner med granulatindfyld

<sup>2</sup> Norges Fotballforbund 2019 s. 4 "Utforming av miljøvenlige kunstgressbaner – Tiltak for å redusere spredning af granulat".

<sup>3</sup> Dette var en mulighed, men ikke et krav i udbudsmaterialet fra 2018, punkt 6.1.

<sup>4</sup> Dr. Steffen Foss Hansen, DTU: [Ekspert vil nedlægge "totalforbud" mod bildæk-gummi i kunstgræs - TV 2](#)



## Granulattyper – SBR, TPE og EPDM

Granulat fra gamle bildæk kaldes SBR og indeholder tungmetaller, som jf. ovenfor holdes under grænseværdierne. Granulat lavet af nyt gummi kaldes TPE eller EPDM og indeholder ikke tungmetaller. Til gengæld er det markant dyrere og mere ressourcekrævende at fremstille. Gentofte Sportspark opvisningsbane er den eneste bane i Gentofte Kommune, der bruger TPE eller EPDM. De resterende 11-mandsbaner og Skovshoved IFs 8-mandsbane anvender alle SBR. Der udlægges 5-8 ton cirka hvert andet år på en bane. 5 ton SBR med fragt og udlagt koster cirka 17.500 kr., mens samme mængde TPE eller EPDM koster cirka 105.000 kr. Der er ingen spillemæssig forskel.

I Gentofte Kommune blander vi ikke granulattyper. Dog har vi konstateret ifm. reovering af opvisningsbanen på Gentofte Sportspark, at den nu fjernede granulat var et blandingsprodukt. Da Gentofte Kommune ikke på noget tidspunkt har efterfyldt denne bane pga. banens ringe beskaffenhed ved afleveringstidspunktet og deraf efterfølgende tvist, er det entreprenørens fejl.

Der findes alternativer lavet af kork eller sukkerroer, men disse er dårligere at spille på især efter regnvej, de har en tendens til at klumpe sammen, og de har en tendens til at spredes mere, fordi de flyder oven på vand. Granulat i naturmaterialer er lidt dyrere i indkøb jf. tabel 1.

## CO2 regnskab.

Gentofte Kommune har ikke indtil nu ført CO2 regnskab i forbindelse med anlæg og drift af kunstgræsbaner.

## Arealforbrug pr. spilletime ved kunstgræs kontra naturgræs

De største fordele ved kunstgræs er, at man kan spille på det året rundt, og at det ikke bliver slidt. Naturgræs kan man kun spille på om sommeren, og selv om sommeren kræver naturgræsbaner pause i brugen for ikke at blive slidt ned. Sammenligner man kunstgræs og naturgræs, spiller man i Gentofte typisk 1.500 timer årligt på kunstgræs og cirka 500 timer på naturgræs. Det vurderes derfor, at én kunstgræsbane kan give lige så mange spilletimer som 3 naturgræsbaner.

## Økonomi og andre konsekvenser ved drift af kunstgræs

Gentofte Sportspark plejer 7 af kommunens 10 granulatbaner. Baseret på samtaler med baneansvarlige vurderes, at pleje, som anbefalet af DBU, vil kræve lidt mere end dobbelt så mange mandetimer som i dag. I dag plejes de cirka 1 g/uge men DBU's anbefalinger til drift kræver pleje 2 g/uge samt mindre operationer dagligt. Hvis man plejer og anlægger jf. DBU's anbefalinger og sørger for god brug (dvs. begrænse antal samtidige spillere og kun spiller med rigtigt fodtøj), og dermed reducerer spredning af granulat til 2-4% af normalt spild, så ville det koste flere arbejdstimer, brændstof og slid på udstyr, mens det vil spare på mængden af årlig påfyldning af granulat og muligvis forlænge levetiden. Ikke-økonomiske konsekvenser er positive og vil være øget banekvalitet og spilleoplevelse, mindre forurening og mindre granulat uden for banen. Det skal bemærkes, at det formentlig ikke er muligt at få eleverne i skolerne til at anvende rigtigt fodtøj, hvorfor skolebanerne vil blive mere slidte end rene idrætsbaner.

Reovering af en kunstgræsbane koster ca. 3 mio. kr., og ved nuværende anlægsstandard og pleje holder en bane ca. cirka 10 år. Så hvert ekstra leveår har en værdi på ca. 300.000 kr. Det skønnes, at en bane anlagt og plejet efter DBU's anbefalinger og kun betrukt med rigtigt fodtøj vil få to ekstra leveår.

### ***Tabel 3. Økonomi ved drift af kunstgræsbaner***

<b>Økonomi for Drift af en kunstgræsbane.</b>	Nuværende drift Udgifter pr. 10 år	Optimal drift Udgifter pr. 10 år
Fast udstyr på banen (dedikerede koste og river til hver bane – engangsudgift)	100.000	100.000
Rivning, luftning oprydning (løn, brændstof, slid på udstyr).	1.000.000-1.250.000	2.000.000-3.000.000
Granulatpåfyldning af i alt 30 tons SBR/1 ton SBR	87.500	4.200
Granulatpåfyldning hhv. 30 ton / 1 ton TPE eller EPDM	525.000	21.000
To ekstra leveår. Fra 10 til 12 år. (300.000/år)	0	-600.000
<b>Totalt udgift ved ti års drift og vedligehold af SBR-bane (ni baner i Gentofte Kommune)</b>	<b>1.187.500-1.437.5000</b>	<b>1.504.200-2.504.200</b>
<b>Totalt udgift ved ti års drift og vedligehold af TPE- eller EPDM-bane (en bane i Gentofte Kommune)</b>	<b>1.712.500-1.875.000</b>	<b>1.521.000-2.521.000</b>

Den økonomiske konklusion er, at pleje af SBR-baner efter DBUs anbefalinger er mellem ca. 300.000-1.000.000 kr. dyrere end nuværende pleje, mens samme pleje af TPE-/EDPM-baner er mellem ca. 200.000 kr. billigere og 640.000 kr. dyrere end den nuværende pleje.

Hvis alle baner i Gentofte Kommune skal anlægges efter DBUS forslag til optimal anlægning (se bilag 1), vil det påføre en ekstra anlægsudgift på 300.000-400.000 pr. bane.<sup>5</sup> Det er dog ikke alle kunstgræsbaner, der kan anlægges optimalt, da det ikke er muligt at efterleve alle kravene. Således vil det i flere tilfælde ikke være muligt at anlægge de gule og røde zoner omkring banen, da den nødvendige plads ikke er til stede.

<sup>5</sup> Baseret på vurdering af nuværende baner og samtaler med leverandører.

## **Relateret document 2/4**

**Dokument Navn:** Bilag 2. DBU 10-bud-paa-  
miljoevenlige-  
foranstaltninger A4.pdf

**Dokument Titel:** Bilag 2. DBU 10-bud-paa-  
miljoevenlige-  
foranstaltninger A4

**Dokument ID:** 4884182



ESTC

# 10 BUD PÅ MILJØVENLIGE FORANSTALTNINGER TIL KUNSTRÆSBANER MED GRANULAT INDFYLD



DBU OPFORDRER TIL AT BESKYTTE VORES NÆRMILJØ VED AF EFTERLEVE ANBEFALINGERNE FRA EUROPEAN STANDARD COMMITTEE (CEN), TEKNISKE RAPPORT 17519 (JUNI 2020)

## BANE DESIGN

- 1 **SPLASH**  
Vælg en stråtype, som begrænser granulatspredning og splash mest muligt i den grønne spillezone
- 2 **GRANULATSIKRING**  
Opsæt granulatværn, som forhindrer granulatspredning fra den grønne spillezone til den gule overgangszone
- 3 **IND- OG UDGANGE**  
Opsæt granulatriste ved alle ind- og udgange således at granulatet forbliver i den gule overgangszone. Granulatet opsamles, rengøres og tilbageføres den grønne spillezone.

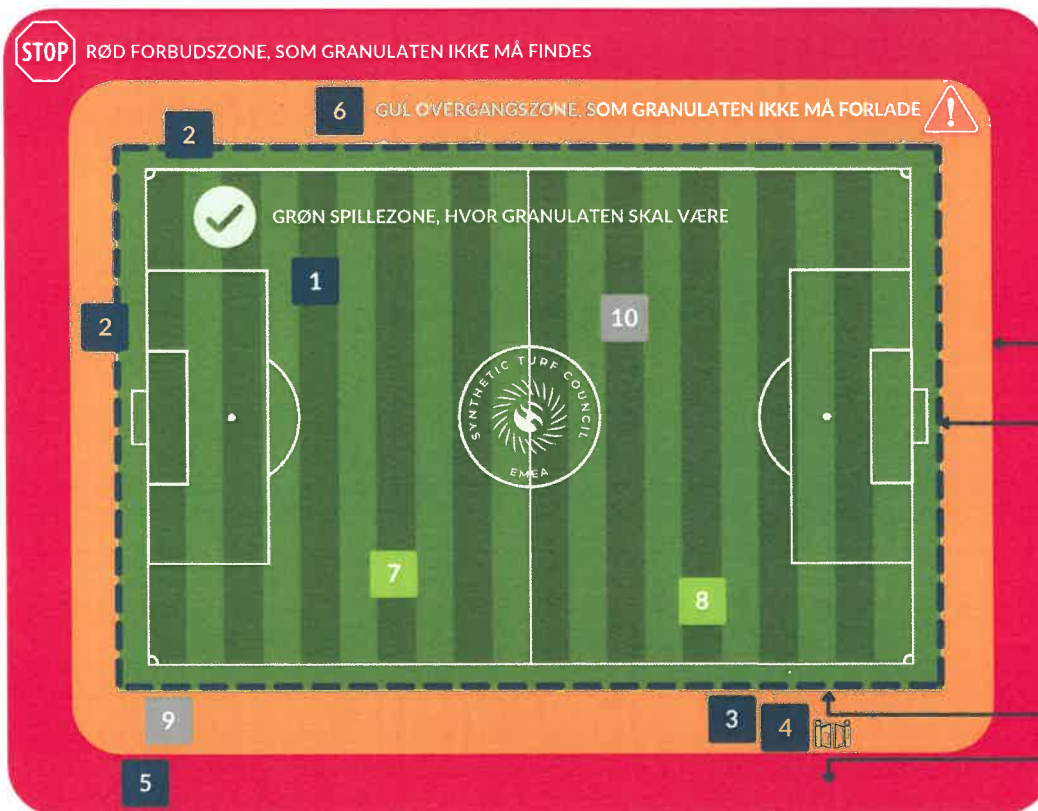

- 4 **SKOBØRSTERSTATIONER**  
Opret brugervenlige skobørstestationer ved alle ind- og udgange, således at granulatet forbliver i den gule overgangszone. Gør spillerne opmærksomme på at de hjælper miljøet, når de benytter anlægget korrekt
- 5 **DRÆN OG VANDAFLØB**  
Banens dræn- og overfladevand skal forblive i den gule overgangszone og indbyg granulatfilter i alle afløb fra banen.
- 6 **SNE OG VINTERDRIFT**  
Snedepøl kan ske i den grønne zone rundt om eller på langsiden af banen, alternativt i den gule overgangszone

OVERGANGS-HEGN  
BANE HEGN  
BANE INDGANG  
INDGANGS PORT

## BANE DRIFT OG VEDLIGEHOLD

- 7 **UDSTYR TIL VEDLIGEHOLDELSE**  
Udstyr som anvendes til drift, skal forblive indenfor den gule overgangszone. Gør driftsfolk opmærksomme på at de hjælper miljøet, når de vedligeholder anlægget korrekt
- 8 **RENGØRING AF DRIFTUDSTYR**  
Rengør maskiner som anvendes på andre baneanlæg før de forlader den gule overgangszone

## BANE KONSTRUKTION

- 9 **OPBEVAR INDFYLD SIKKERT**  
Under installation og drift af banen, skal granulatet opbevares sikkert i den gule overgangszone.
- 10 **UDSKIFTNING AF BANEN**  
Ved udskiftning af banen skal bane ejer sikre en miljømæssig forsvarlig bortskaffelse

### **Relateret document 3/4**

**Dokument Navn:** Bilag 3 - Etablering og  
vedligeholdelse af  
kunstgræsbaner i henhold til  
DBU.docx

**Dokument Titel:** Bilag 3 - Etablering og  
vedligeholdelse af  
kunstgræsbaner i henhold til  
DBU

**Dokument ID:** 4869364

## Bilag 3 - Etablering og vedligeholdelse af kunstgræsbaner i henhold til DBU's anbefalinger

Vedlagt dette bilag er luftfoto af 11-mandsbanen K2 i Gentofte Sportspark og 8-mandsbanen i Skovshoved Idrætsforening.

Bilag 2 viser DBUs "10 bud" på tiltag, der kan mindske granulatspredning.

I henhold til DBUs 10 bud er K2 i dag og til den kommende udskiftning af tæppet kendetegnet ved:

1. Bud 1: Mindst mulig "splash" er indeholdt i det kommende kunstgræstæppe.
2. Bud 2: I dag er der ingen granulatlister, men hegn på alle fire sider. Der kan opsættes granulatlister på dele af de høje hegn i hver ende, mens hegnene på de to langsider står ude i beplantning, og de derfor skal suppleres med fritstående lister grænsende op til banen.
3. Bud 3: Der er i dag én ind- og udgang med en lille granulatlister uden genbrug af granulatet. Denne indgang laves bredere sammen med en bredere rist, hvor der indsættes en si, så granulatet, der opsamles, kan lægges ud på banen igen. I samme indgangsområde kan der opstilles højtrykssensere med vand og luft til at "spule" spillere og maskiner fri for granulat, inden de forlader området.
4. Bud 4: Skobørsterne er ikke vedligeholdt og fjernet af børn og spillere. Der opsættes permanente skobørster
5. Bud 5: K2 har en – lille – flisegang rundt om hele banen hvorfra granulat kan fejes tilbage på banen. Heri er der vandafløb, men disse er uden granulatsikring, kun med sandfang. Granulat flyder ovenpå vand og fanges derfor ikke af et sandfang. Granulatsfang installeres i alle vandafløb ved banen.
6. Bud 6: Sne med granulat fjernes og ligges, indtil det tør på fliseområderne. Dette fastholdes.
7. Bud 7: I dag bruges maskiner og udstyr til flere baner, hvilket fortsætter, da der hverken er økonomi eller plads til, at maskiner og udstyr forbliver på baneområdet.
8. Bud 8: I dag bankes og rystes maskiner og koste for at fjerne granulat, før de forlader banen. Jf. bud 3 kan dette forbedres inden for bevillingen med højtrykssensere og spulere.
9. Bud 9: Granulat opbevares i et aflåst skur, hvilket fortsætter, da der ikke er plads på baneområdet til dette lager. Disse sække åbnes først ude på banen, hvorfor der ikke spildes noget granulat undervejs. Desuden fortæller plænepassereren, at da man tidligere opbevarede sække på banen, oplevede man, at børn og unge lavede hul i sækkene og spredte granulatet uden for banen. DBUs bud nr. 9 er derfor ifølge forvaltningen ikke et godt råd.
10. Bud 10: Nuværende tæppe genanvendes til nye tæpper og granulat sker allerede i dag.

Forvaltningen forventer at forbedringerne i bud nr. 1-5 + delvist nr. 8 på K2 kan rummes inden for bevillingen på 500.000 kr. Hvis der skulle være midler tilovers herefter, kan de bruges på de baner, der allerede er anlagt og vil blive renoveret senest.

SIFs 8-mandsbane har, bortset fra en ringere mulighed for håndtering af snedeponi (DBUs bud nr. 6), samme kendetegn og muligheder som K2.

Det understreges, at disse tiltag i bud 1-5 + 8 er anlægsarbejder, der kan udføres inden for anlægsbevillingen på 500.000 kr. årligt i 2023 og 2024. Der er ikke afsat penge til en bedre drift, hvor banen rives og børstes oftere, hvilket forlænger levetiden fra cirka 10 til 12 år, mindsker granulatspild og dermed granulatkøb, og øger spilleglæden, jf. bilag 1. DBUs 10 bud omhandler ikke, hvor ofte en bane bør rives og børstes. I den nuværende pleje af kunstgræsbaner rives og børstes banerne en gang ugentligt. Hvis man skal reducere granulatkøb yderligere, ville banerne skulle plejes to gange ugentligt. En sådan driftsændring ville netto koste 2 mio. kr. ekstra årligt for de 10 kunstgræsbaner i Gentofte Kommune.



**Relateret document 4/4**

**Dokument Navn:** Bilag 4. Luftfoto af K2-bane i  
GSP og SIFs 8-  
mandsbane.docx

**Dokument Titel:** Bilag 4. Luftfoto af K2-bane i  
GSP og SIFs 8-mandsbane

**Dokument ID:** 4869381



**Bilag 4. Luftfoto af K2-bane i GSP og 8-mandsbane i SIF**

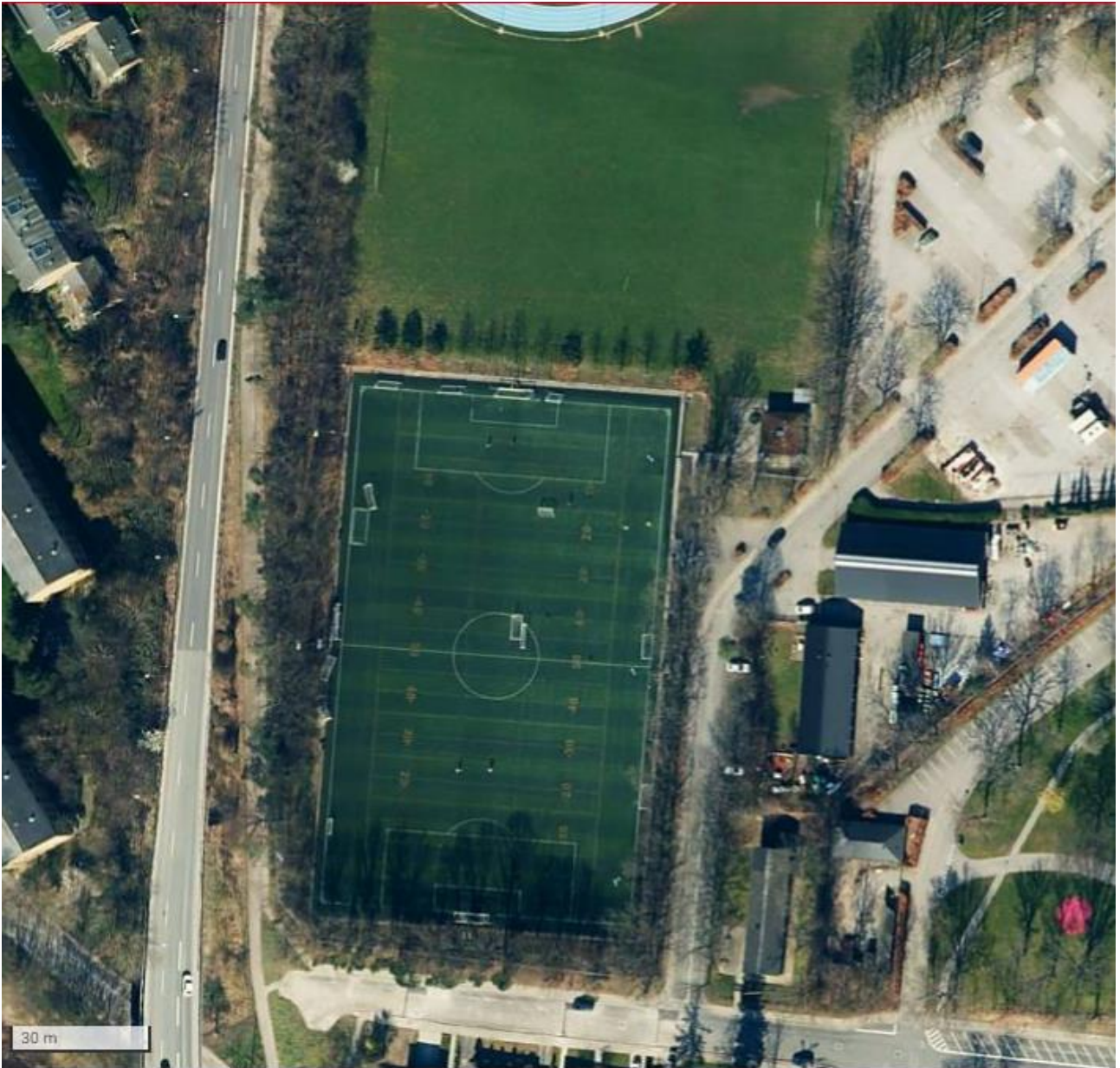



30 m

<b>Dokument Navn:</b>	<b>Visuel præsentation flerårige mål - KUF.pdf</b>
<b>Dokument Titel:</b>	<b>Visuel præsentation flerårige mål - KUF</b>
<b>Dokument ID:</b>	<b>4882751</b>
<b>Placering:</b>	<b>Emnesager/Orientering om igangværende indsatser til realisering af flerårige mål Kultur-, Unge- og Fritidsudvalget/Dokumenter</b>
<b>Dagsordens titel</b>	<b>Orientering om igangværende indsatser til realisering af flerårige mål Kultur-, Unge- og Fritidsudvalget</b>
<b>Dagsordenspunkt nr</b>	<b>5</b>
<b>Appendix nr</b>	<b>1</b>
<b>Relaterede Dokumenter:</b>	<b>6</b>

Dette dokument blev genereret af  getorganized  
for SharePoint

## Visuel præsentation af flerårige mål - Kultur-, Unge- og Fritidsudvalg

**Mål 1: Vi vil øge borgernes deltagelse i såvel organiserede som selvorganiserede aktiviteter på fritidsområdet.**

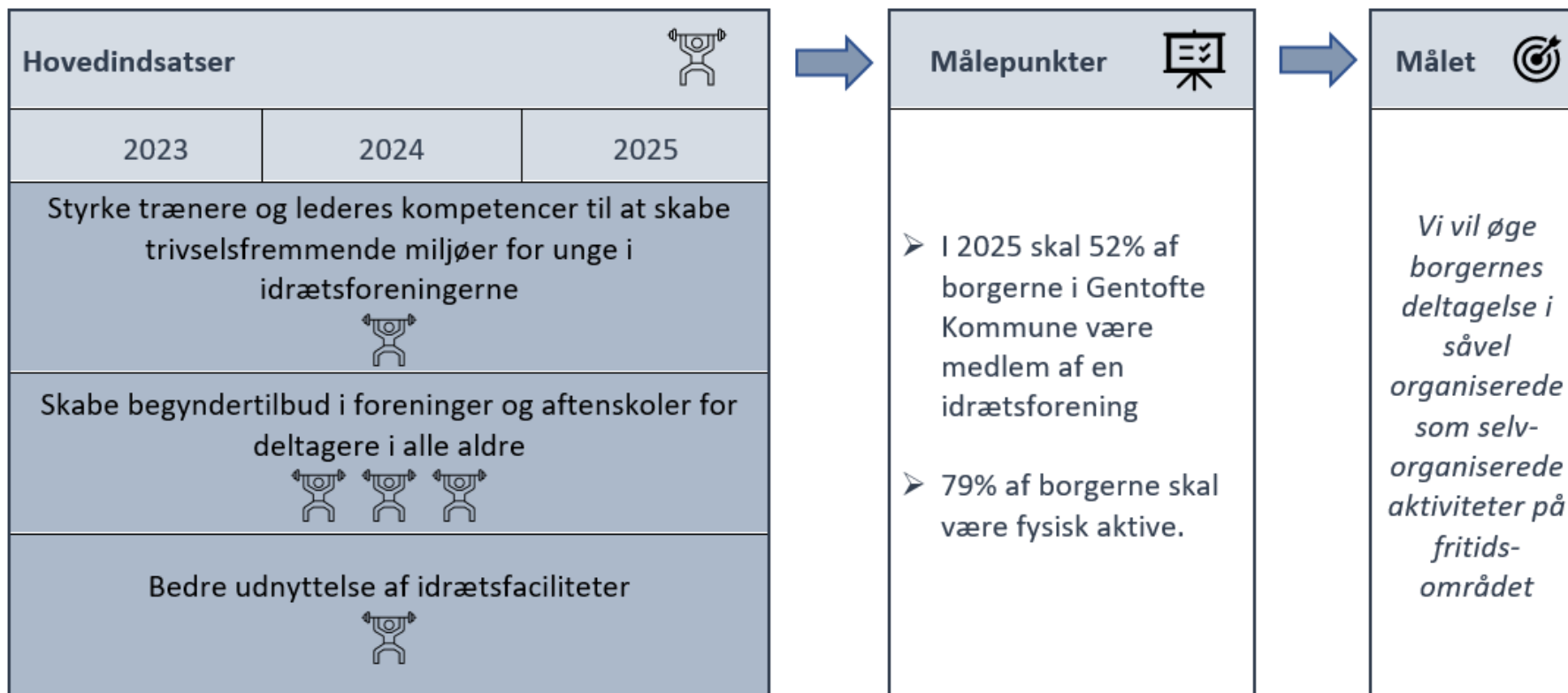

**Mål 2: Vi vil styrke borgernes mulighed for deltagelse og samskabelse gennem færdiggørelse og konsolidering af Byens Hus**

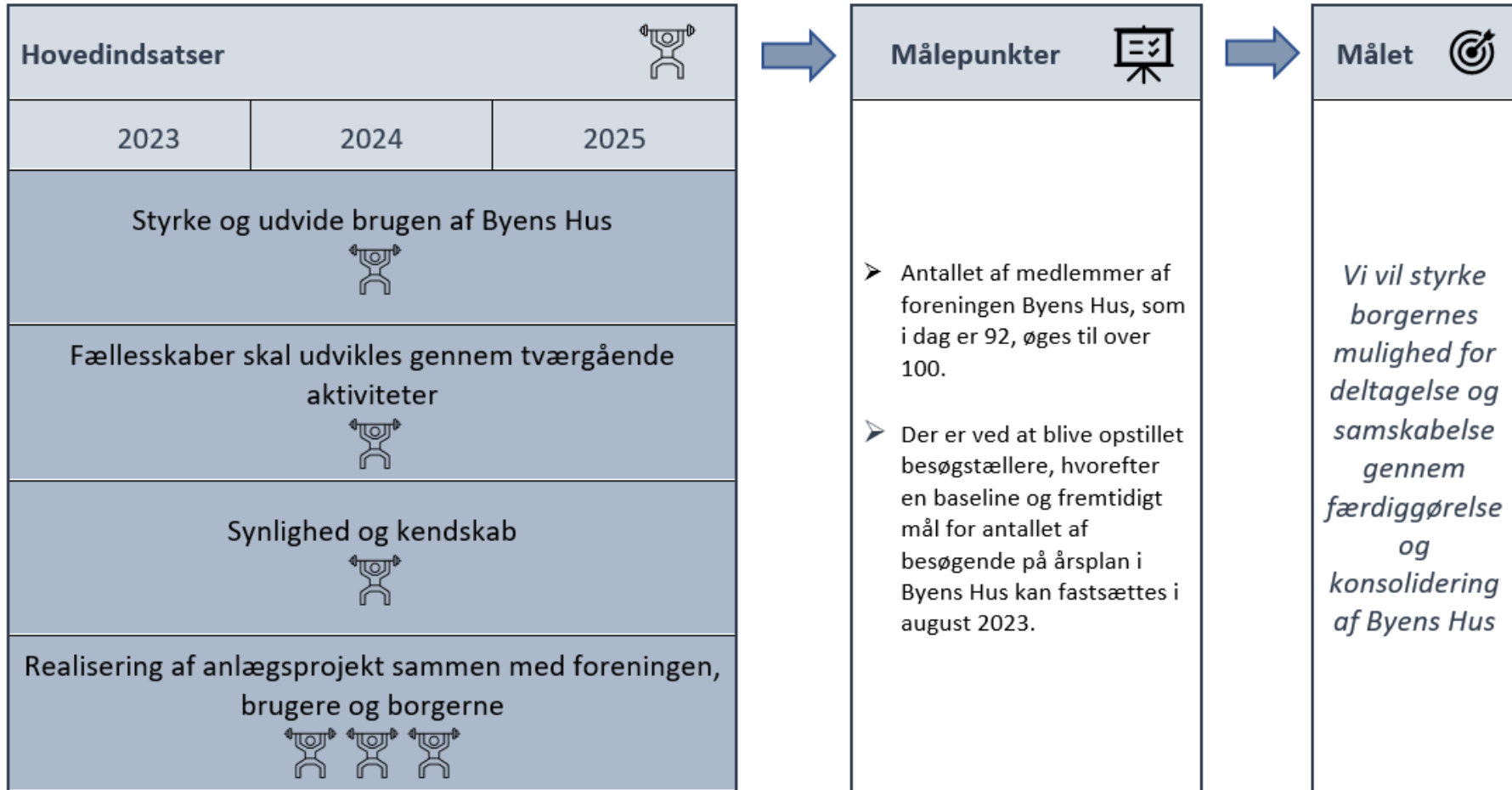



**Mål 3: Vi vil styrke Gentofte Bibliotekerne som kulturhuse, der tilbyder digitale og fysiske materialer og udvikles med fokus på unge, synlighed og samskabelse**

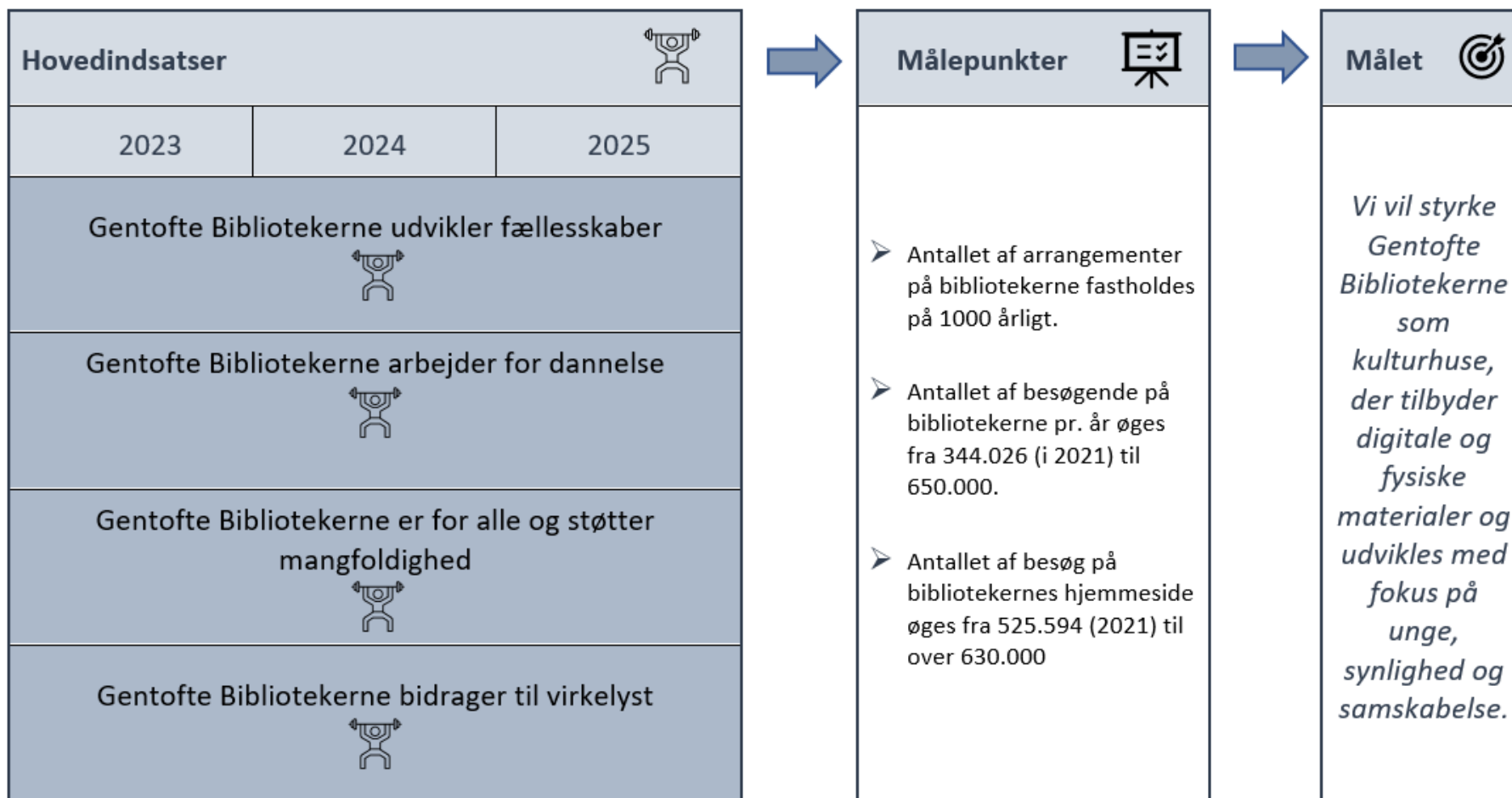

**Mål 4: Vi vil øge unges deltagelse i udvikling af rammer for et godt ungeliv og medvirke til den demokratiske dannelse.**

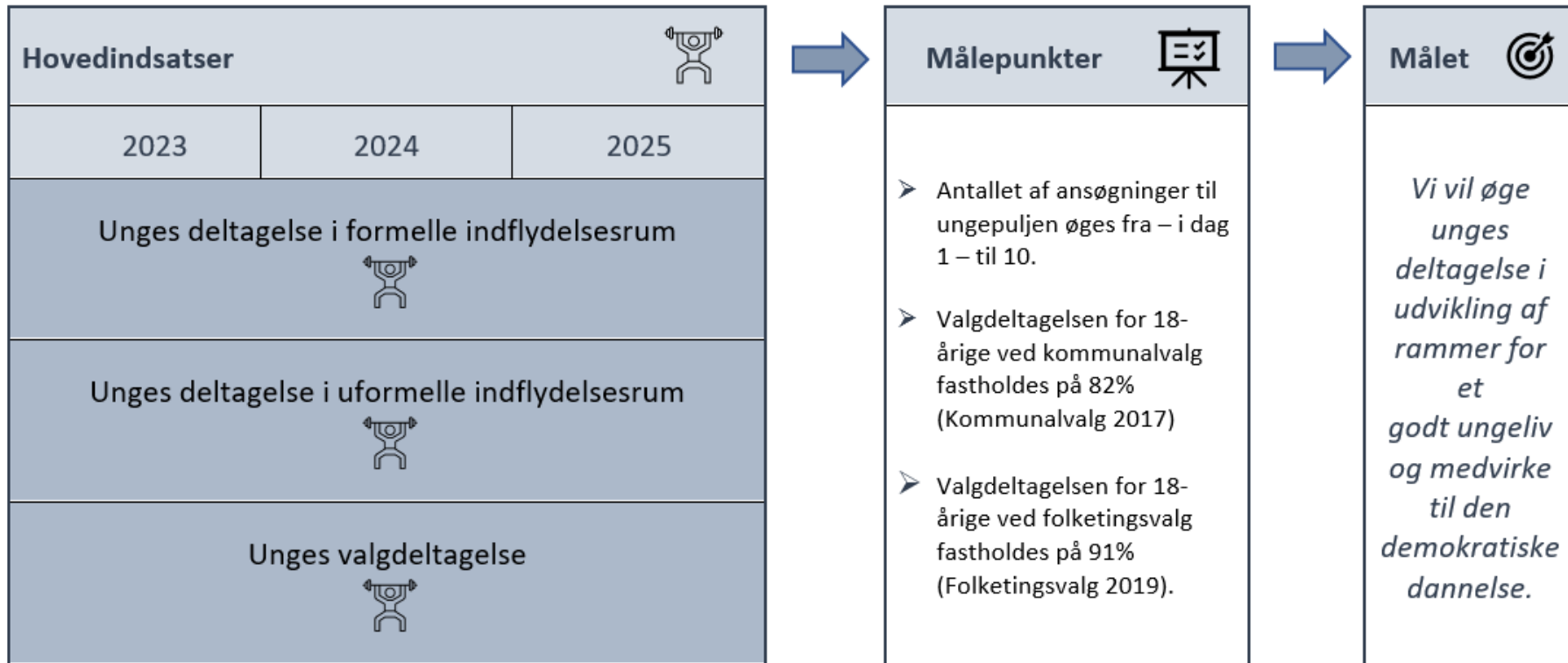



**Mål 5: Vi vil styrke unges sundhed og trivsel - og udvikle deres deltagelse i og oplevelse af, at være en del af et fællesskab**

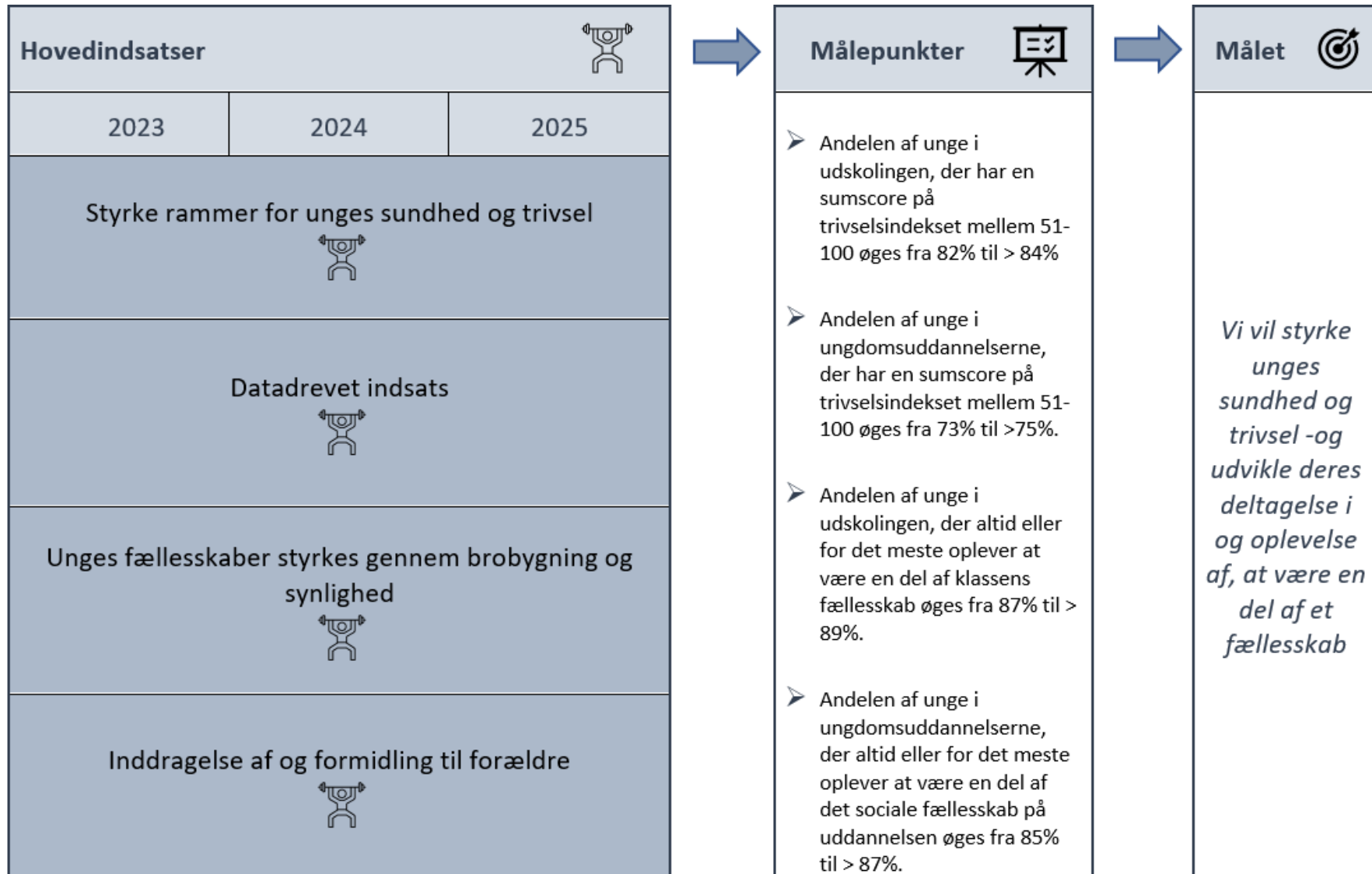

## **Relateret document 2/6**

**Dokument Navn:** Mål 1 - Vi vil øge borgernes deltagelse i såvel organiserede som selvorganiserede.docx

**Dokument Titel:** Mål 1 - Vi vil øge borgernes deltagelse i såvel organiserede som selvorganiserede

**Dokument ID:** 4871498

# Vi vil øge borgernes deltagelse i såvel organiserede som selvorganiserede aktiviteter på fritidsområdet

## Baggrund og formål

Idræts- og bevægelsespolitikken i Gentofte Kommunes har en vision om at "Vi er fælles om at skabe bevægelsesglæde for alle. Sammen arbejder vi for et levende, ambitiøst og mangfoldigt idrætsliv i gode rammer". Opgaveudvalget En Times Motion Dagligt har endvidere barslet med anbefalinger om, at alle borgere skal være fysisk aktive en time om dagen, og et af indsatsområderne, som der fokuseres på ift. at nå målet, er at "Motivere motionsuvante til at blive aktive i foreningsregi eller som selvorganiseret".

Gentofte Kommune støtter idrættens aktører, hvor det er relevant, og alle idrætsaktører løfter i forhold til muligheder, potentialer og behov. Samtidig vil kommunen arbejde for, at de bedste rammer er til stede for kommunens borgere for at dyrke selvorganiseret idræt.

I forlængelse af idræts- og bevægelsespolitikken har Gentofte kommune en målsætning om, at flere borgere skal være aktive i idrætsforeningerne. Fokus er specielt at få flere foreningsmedlemmer i unge- og voksengruppen.

For at realisere målene understøtter Gentofte Kommune foreningerne, hvor det er relevant, og fokuserer særligt på at hjælpe foreningerne med rekruttering, fastholdelse og tilbagevenden af medlemmer til foreningslivet.

## Indsatser

### Faglig indsats – Styrke trænere og lederes kompetencer til at skabe trivselsfremmende miljøer for unge i idrætsforeningerne

- Styrke kompetencerne hos foreningstrænere og ledere i udvikling af trivsel og trivselsfremmende miljøer

### Faglig indsats – Skabe begyndertilbud i foreninger og aftenskoler for deltagere i alle aldre

- Skabe flere tilbud i samarbejde med foreninger til unge begyndere, der har fravalgt foreningsidræt.
- Skabe flere tilbud i dialog med aftenskoler om at udvikle begyndertilbud for seniorer
- Gennemføre Aktive Forårsdage med tilbud til deltagerne om aktiviteter i foreninger, kommercielle og kommunale tilbud

### Faglig indsats – Bedre udnyttelse af idrætsfaciliteter

- Skabe større udnyttelse af faciliteter ved en systematisk monitorering af indendørs faciliteter
- Der indledes samtidig dialog med foreningerne om brugen af faciliteterne

## Målepunkter

### Målepunkt 1

**Antallet af medlemmer af foreningerne øges til 52%**

Årlig opfølgning via data fra Centralt foreningsregister

### Målepunkt 2

**79% af borgerne skal være fysisk aktive**

Årlig opfølgning via DIFs og DGIs Benchmarkundersøgelse.

### **Relateret document 3/6**

**Dokument Navn:** Mål 2 Vi vil styrke borgernes mulighed for deltagelse og samskabelse.pdf

**Dokument Titel:** Mål 2 Vi vil styrke borgernes mulighed for deltagelse og samskabelse

**Dokument ID:** 4884333

# Vi vil styrke borgernes mulighed for deltagelse og samskabelse gennem færdiggørelse og konsolidering af Byens Hus

## Baggrund og formål

Gentofte Kommunes kulturpolitik sætter retning for, at vi udvikler kultur i samarbejde med borgere, foreninger, kulturinstitutioner og andre aktører. I Gentofte skal dette ikke mindst kunne finde sted i Byens Hus, hvor der siden åbningen er udviklet et velfungerende brugerdemokrati. Huset drives af foreningen Byens Hus, hvis medlemskreds består af arrangører. Antallet af arrangører er ikke 1:1 udtryk for aktivitetsniveauet, men giver dog en indikation heraf.

## Indsats

### Faglig indsats – Styrke og udvide brugen af Byens Hus

- Vedtægter og medlemsstruktur i foreningen Byens Hus skal justeres, så de i højere grad understøtter en øget og udvidet brug af faciliteterne.
- Det strategiske og daglige samarbejde mellem Frivilligcenter og Selvhjælp Gentofte, headspace og de kommunale medarbejdere i Byens Hus skal udvikles.

### Faglig indsats – Fællesskaber skal udvikles gennem tværgående aktiviteter

- Flere ungerettede aktiviteter gennem udvikling af interessefællesskaber samt støtte og opbakning til unges egne initiativer.
- Udvikling af fællesskabsskabende aktiviteter på tværs af brugerne skal styrke fællesskabet og ejerskabet til Byens Hus samt gøre det nemmere og mere attraktivt at engagere sig. Fællesspisninger kunne være et eksempel på dette.

### Faglig indsats – Synlighed og kendskab

Øget fokus på synlighed skal styrke kendskabet til Byens Hus med henblik på at fastholde og tiltrække nye borgere og aktører til Byens Hus.

- Udvikling og implementering af visuel identitet, eksempelvis i wayfinding og digitalt.
- Ny hjemmeside med tydelig og brugervenlig aktivitetskalender.
- Styrke den eksterne kommunikation.

### Faglig indsats – Realisering af anlægsprojekt sammen med foreningen, brugere og borgerne

- Faciliteterne i Kulturhuset i Byens Hus (nr. 24) skal være brugbare og udnyttes optimalt.
- Udearealerne skal være inspirerende og anvendelige for alle brugergrupper.
- Det skal afsøges, i hvilken grad idrætshal og udskolingshus kan sættes i spil, og dermed bidrage til formålet med Byens Hus. Det hele skal ske i fortsat tæt samarbejde med borgerne.

Anlægsprojektet omhandler:

- Færdiggøre værkstederne.
- Renovering af køkken.
- Undersøge muligheder for etablering af café.
- Udvikling af udearealer sammen med brugere, beboere, naboer og andre interesserede borgere.
- Afsøge og ansøge om fondsmidler som supplement til anlægsbevillingen med henblik på i højere grad at kunne realisere helhedsplanen og dermed færdiggørelsen af Byens Hus.

## Målepunkter

### Målepunkt 1

**Antallet af medlemmer af foreningen Byens Hus, som i dag er 92, øges til over 100.**

Kvartalsvis opgørelse af antallet af medlemmer i foreningen.

### Målepunkt 2

**Der er ved at blive opstillet besøgstællere, hvorefter en baseline og fremtidigt mål for antallet af besøgende på årsplan i Byens Hus kan fastsættes i august 2023.**

Kvartalsvis opgørelse af besøgstallet på linje med bibliotekernes besøgstal.

### **Relateret document 4/6**

**Dokument Navn:** Mål 3 Vi vil styrke Gentofte  
Bibliotekerne som kulturhuse,  
der tilbyder digitale og.pdf

**Dokument Titel:** Mål 3 Vi vil styrke Gentofte  
Bibliotekerne som kulturhuse,  
der tilbyder digitale og

**Dokument ID:** 4884330



# Vi vil styrke Gentofte Bibliotekerne som kulturhuse, der tilbyder digitale og fysiske materialer og udvikles med fokus på unge, synlighed og samskabelse

## Baggrund og formål

Anbefalingerne fra Opgaveudvalget om Bibliotekernes videre udvikling præciserer, at bibliotekerne også er digitale kulturhuse. De digitale materialer og formidlingsformater er centrale for publikumsudviklingen på biblioteksområdet, fordi de digitale muligheder tiltrækker nye brugergrupper og gør bibliotekstilbudet mere tilgængeligt. Corona har accelereret udviklingen af de digitale tilbud og påvirket borgernes kulturvaner. Fremadrettet vil det være nødvendigt, at bibliotekerne løbende forholder sig til balancen mellem fysiske og digitale bibliotekstilbud.

Udviklingsretningen understreger, at bibliotekernes synlighed skal øges, og unge skal have bedre mulighed for at anvende bibliotekerne i deres frie tid. Endelig skal samskabelse på dagsordenen lokalt på hvert bibliotek. Bibliotekerne skal være relevante for så mange forskellige borgere som muligt i Gentofte Kommune. Fremadrettet skal der være fokus på at styrke samskabelsen og tiltrække nye brugergrupper.

## Indsatser

*Bibliotekerne er kulturhuse, som er en synlig del af hverdagen og skaber lokal værdi. Gentofte Bibliotekerne udvikler fællesskaber og skaber mulighed for virkelyst, dannelse og mangfoldighed ved at fremme oplysning, uddannelse og kulturel aktivitet. Litteratur og viden er kernen, og Gentofte Bibliotekerne arbejder bredt med forskellige kulturelle udtryk.*

Link til [Udviklingsretning for bibliotekerne](#)

### Faglig indsats – Gentofte Bibliotekerne udvikler fællesskaber

- **Involverende kulturelle fællesskaber på bydelsbibliotekerne**  
Gentofte Bibliotekerne danner ramme om aktiviteter, hvor borgerne kan deltage aktivt i fællesskaber med andre. Det kan være foredrag, musikarrangementer, teater, spil og meget andet.
- **Udvikling af fællesskabsunderstøttende aktiviteter rettet mod børn og unge**  
På Gentofte Bibliotekerne er børn og unge velkomne på deres egne præmisser. Biblioteket fungerer både som et sted, hvor man kan opholde sig sammen andre børn og unge eller deltage i aktiviteter, som opleves relevante og vedkommende. Det kan være læsefællesskaber, debatarrangementer for børn og unge eller færdighedsunderstøttende aktiviteter som debatkonkurrencer, talekurser, budgetlægning mv.

### Faglig indsats – Gentofte Bibliotekerne arbejder for dannelse

- **Unge skal have bedre mulighed for at anvende Gentofte Bibliotekerne i deres frie tid**  
Der skal være tilbud, som understøtter fritidslæsning og aktiviteter, der fremmer uddannelsesparathed og lysten til at deltage aktivt i det danske samfund.
- **Bibliotekerne skal have fokus på at fastholde unges biblioteksbrug** ved at have relevante tilbud, som understøtter dannelse og aktivt medborgerskab. Det kan f.eks. være særlige foredrag eller forløb rettet mod udskolingen og gymnasierne.
- **Bibliotekernes tilbud rettet mod børn skal styrkes**, så der kommer et øget fokus på sprogstimulering samt læse- og fordybelsesfærdigheder.

- **Biblioteket arbejder aktivt for at fremme læselyst blandt voksne borgere** med en relevant og opsøgende litteraturformidlingsindsats. Biblioteket tilbyder et aktuelt og vidtfavnende arrangementsprogram, som tager udgangspunkt i aktuelle bøger – både skønlitteratur og faglitteratur.

#### **Faglig indsats – Gentofte Bibliotekerne er for alle og støtter mangfoldighed**

- **Der skal arbejdes aktivt med at tiltrække ikke-biblioteksvante brugere.** Biblioteket er opsøgende blandt minoriteter og udsatte brugergrupper og ensomme.
- **Arbejdet med synlighed er en fortløbende opgave** for at fastholde og udvikle kendskabet til Gentofte Bibliotekernes tilbud. Synligheds-indsatserne udvikles løbende med afsæt i data og viden om borgernes kulturvaner.

#### **Faglig indsats – Gentofte Bibliotekerne bidrager til virkelyst**

- **Samskabelsen mellem Gentofte Bibliotekerne og borgerne** skal på dagsordenen lokalt på hvert bibliotek. Hvert bydelsbibliotek har en selvstændig profil, som skal udvikles i samspil mellem bibliotekspersonale og borgere. Borgerne skal have mulighed for at lave selvorganiserede aktiviteter, og biblioteket skal facilitere disse ved at stille lokaler til rådighed og være behjælpelig med kommunikation og markedsføring af disse.

### Målepunkter

#### **Målepunkt 1**

**Antallet af arrangementer på bibliotekerne fastholdes på 1000 årligt**

Årlig opgørelse i kvartalsrapporten for første kvartal af antal arrangementer det foregående år

#### **Målepunkt 2**

**Antallet af besøgende på bibliotekerne pr. år øges fra 344.026 (i 2021) til 650.000**

Kvartalsvis opgørelse af besøgstallet

#### **Målepunkt 3**

**Antallet af besøg på bibliotekernes hjemmeside øges fra 525.594 (2021) til over 630.000**

Årlig opgørelse i kvartalsrapporten for første kvartal af antal besøgende det foregående år

## **Relateret document 5/6**

**Dokument Navn:** Mål 4 Vi vil øge unges deltagelse i udvikling af rammer for et.pdf

**Dokument Titel:** Mål 4 Vi vil øge unges deltagelse i udvikling af rammer for et

**Dokument ID:** 4884323

# Vi vil øge unges deltagelse i udvikling af rammer for et godt ungeliv og medvirke til den demokratiske dannelse

## Baggrund og formål

Vi ved, at når unge involveres i udviklings- og beslutningsprocesser omkring deres eget liv, understøtter det den enkelte, styrker handlekraften og lægger grundstenene for et livslangt aktivt medborgerskab. De unges deltagelse er grundstenen i EN UNG POLITIK, der fastslår, at unge skal være med til at tage beslutninger, der vedrører dem. De skal opleve, at de bliver lyttet til, og at de kan gøre en forskel – både for sig selv og for fællesskabet.

## Indsatser

I Gentofte Kommune er vi langt fra færdige med at involvere og give unge flere muligheder for reel indflydelse baseret på tillid, ærlighed og tydelighed. Unges deltagelse skal være båret af frivillighed og lyst for at understøtte deres demokratiske læring og selvtilid. Samtidig skal de opleve, at deres deltagelse er meningsfuld og gør en forskel både for dem selv og for organisationen. Vi vil derfor have fokus på, at der er en bred vifte af muligheder, hvor unges kompetencer og engagement sættes i spil, både som informanter, som rådgivere og som praksis- og politikudviklere. Vi vil vedligeholde eksisterende og skabe nye rum og opmuntre unge til at omsætte deres aktive medborgerskab i en demokratisk praksis.

## EN UNG POLITIK

### Faglig indsats – Unges deltagelse i formelle indflydelsesrum

- Vi skal fastholde den gode udvikling, der er sket i forhold til at involvere unge i formelle indflydelsesrum som eksempelvis advisory boards, råd og opgaveudvalg.
- Faciliteringen af unges deltagelse skal styrkes i forhold til at engagere og fastholde unge i dette arbejde.
- Værdien af inddragelse af unge stemmer skal styrkes både for unge og organisation.
- Synlighed og oplevelse af mulighed for deltagelse skal styrkes.

### Faglig indsats – Unges deltagelse i uformelle indflydelsesrum

- Fremadrettet skal de mere uformelle veje til deltagelse udvikles, så der fortløbende skabes nye og bedre muligheder for, at unge involveres og engageres i at skabe rammer for og aktiviteter i gode ungeliv i Gentofte Kommune.
- Medarbejdere i ungeindsatsen skal være fagligt rustede til at arbejde med og udvikle unges deltagelse i opgaveløsningen.

### Faglig indsats – Unges valgdeltagelse

- Unges deltagelse i samfundet er DNA'et i EN UNG POLITIK, og valghandlingen er på flere måder kulminationen på Gentofte Kommunes arbejde med demokratisk deltagelse. Der skal arbejdes målrettet med unges valgdeltagelse bl.a. gennem debatskabende aktiviteter, rekruttering af unge som valgtilforordnede og indsatser, der skaber opmærksomhed om og støtter unge i at bruge deres stemmeret.

## Målepunkter

### Målepunkt 1

**Antallet af ansøgninger til ungepuljen øges fra – i dag 1 – til 10**  
Kvartalsvise opgørelser af ansøgninger til Ungepuljen

### Målepunkt 2

**Valgdeltagelsen for 18-årige ved kommunalvalg fastholdes på 82% (Kommunalvalg 2017)**  
Når tallene foreligger efter KV25 og med ny baseline fra KV21

### Målepunkt 3

**Valgdeltagelsen for 18-årige ved folketingsvalg fastholdes på 91% (Folketingsvalg 2019)**  
Når tallene foreligger

### **Relateret document 6/6**

**Dokument Navn:** Mål 5 Vi vil styrke unges sundhed og trivsel og udvikle deres.pdf

**Dokument Titel:** Mål 5 Vi vil styrke unges sundhed og trivsel og udvikle deres

**Dokument ID:** 4884312

# Vi vil styrke unges sundhed og trivsel – og udvikle deres deltagelse i og oplevelse af, at være en del af et fællesskab

## Baggrund og formål

Unge trivsel og sundhed er under pres. Gentofte Kommune har fokus på dette gennem flere opgaveudvalg. I en række tværgående indsatser har vi haft fokus på dette, fx Fælles Om Ungelivet, Søvn-projektet, Partnerskab med ungdomsuddannelserne, headspace, rusmiddelkonsulenten og SSP-indsatsen. En vigtig faktor er, at unge skal have mulighed for at være en del af rummelige fællesskaber. Det arbejdes der med fx i Ungemiljøerne. Fællesskaber er en beskyttende faktor i forhold til unges risikoadfærd; og deltagelse i fællesskaber er demokratisk dannende og øger den mentale sundhed, trivsel og generelt oplevede livskvalitet hos den enkelte. Vi har derfor fokus på at styrke unges deltagelse i både eksisterende fællesskaber og i udviklingen af nye.

- **Alle unge lever et godt ungeliv, der skaber grundlag for et godt voksenliv** (Ungedelen – sammenhængende børne- og ungepolitik)
- **Hvordan kan vi stå stærkt, være forskellige sammen, få alle i tale, opleve en fri fremtid, hvor ingen er alene?** [En ung politik](#)
- **Vi vil sammen skabe de bedste rammer for det gode ungeliv for alle unge i Gentofte – uden røg, stoffer og med et begrænset alkoholforbrug.** [Unge sundhed og trivsel – røg, stoffer og alkohol](#)
- **Hvordan kan vi sammen støtte, styrke og udfordre unge i at håndtere præstations- og perfektionskultur i Gentofte Kommune?** [Ungeliv i balance](#)

## Indsatser

### Faglig indsats – Styrke rammer for unges sundhed og trivsel

At styrke rammerne for unges sundhed og trivsel handler i vid udstrækning om at ændre en kultur, og det er ikke en enkel opgave. Når Gentofte Kommune skal skabe forandringer, skal det ske gennem et langt og sejt træk med målrettede og strukturerede indsatser. Når Gentofte Kommune fremadrettet skal skabe de bedste rammer for gode ungeliv for alle unge i Gentofte Kommune, så kalder det på indsatser på alle niveauer og med alle aktører i og omkring unges liv.

- Fortsat udvikling og forankring af tværgående indsatser med et bredt forebyggende sigte (Fælles om ungelivet, Partnerskab om unges sundhed og trivsel med ungdomsuddannelserne, Søvn, Ung i bevægelse, Viden og værktøjer til forældre og headspace).
- Involvering og aktivering af aktører omkring unge med fokus på at styrke rammer og mulighed for at unge nemmere kan vælge et ungeliv uden rusmidler og indgå i udviklende, positive fællesskaber.
- Fortsat udvikling og forankring af indsatser rettet mod unge, der har brug for en ekstra forebyggende indsats omkring deres sundhed og trivsel (Rusmiddelkonsulent, Gratis psykologhjælp, STIME, SSP og Frivilligkoordinatoren, seksualrådgivning).
- Øget fokus på koordinering, videndeling og sparring mellem indsatserne og i udvikling af nye indsatser som f.eks. skoletrivsel.

## Faglig indsats – Datadrevet indsats

Med afsæt i data skal Gentofte Kommune blive endnu dygtigere til at stille skarpt på, hvordan det er at være ung i Gentofte Kommune og formidle denne viden, så den er operationel for ungeindsatsen, uanset hvor og hvordan denne udfolder sig. I arbejdet med unges sundhed og trivsel indsamles og anvendes data som afsæt for dialogen med aktører og unge omkring opfølgning på og løbende udvikling af både nye og eksisterende indsatser.

- Årlig indhentning af data om ungelivet gennem ungeprofilundersøgelsen. Disse data skal bearbejdes og formidles, så de kan danne grundlag for systematisk opfølgning og vurdering af indsatserne.
- Udarbejde Ungdomsprofil for Gentofte Kommune hvert fjerde år i samarbejde med en forskningsinstitution.
- Øget brug af data som afsæt for dialog og involvering af aktører i arbejdet med fortsat udvikling af indsatser og aktiviteter, der styrker unges sundhed og trivsel
- Udvikle og kvalificere metoder til øget kvalitet i og effektiv brug af data samt formidlingsvenlige formater, samt mulighed for mere effektivt at monitorere udvikling. Bl.a. gennem øget brug af PowerBI, ekstern hjælp til krydkørsler m.m.

## Faglig indsats – Unges fællesskaber styrkes gennem brobygning og synlighed

- Afdækning af udfordringer, behov og Best Practice hos aktører og borgere i forhold til unges deltagelse i fællesskaber i deres frie tid. Afdækningen vil have to primære målgrupper; den brede ungegruppe og unge i udsatte positioner.
- Igangsætte udviklingsproces af indsatser og tiltag, der kan fremme unges deltagelse i fællesskaber i deres frie tid, herunder involvering af aktører og borgere i udviklings- og designfasen, med afsæt i spørgsmålene:
  - o Hvordan skaber vi øget synlighed om de mange allerede eksisterende tilbud til unge i deres frie tid til forældre, unge og brobygningsaktører?
  - o Hvordan skaber vi gode rammer for unges deltagelse i fællesskaber, med særlig fokus på modtagelsen og trivsel i fællesskaberne?
  - o Hvordan skaber vi bedre muligheder for deltagelse i fællesskaber i unges frie tid, som ung senstarter, som ung i udsat position og som ung med niche-interesse?
  - o Hvordan kan vi fremme brobygning mellem aktører i kontakt med unge og tilbuddene?
- Konzeptudvikling og implementering med afsæt i en netværksmodel, hvor aktører fra relevante indsatser, institutioner og foreninger sammen løfter opgaven, herunder løbende evaluering og justering.

## Faglig indsats – Inddragelse af og formidling til forældre

Når Gentofte Kommune skal skabe de bedste rammer for gode ungeliv i Gentofte Kommune, så kalder det på alle aktører i og omkring unges liv – ikke mindst de unge selv og deres forældre. Forældre har en afgørende betydning for den adfærd og de valg, som unge foretager sig. Normer og værdier, som knytter sig til familien, samt forældrenes adfærd og holdninger er således i høj grad med til at definere unges adfærd.

- Der skal arbejdes bredt med at inddrage forældre og give dem den nødvendige viden og værktøjer til at styrke unges sundhed og trivsel.
- Forældresamarbejde skal udvikles gennem aktiviteter, arrangementer og inddragelsesprocesser.
- Øget synlighed om muligheder for forældre til hvor de kan få viden og værktøjer, kan engagere sig og hvor de kan finde tilbud til deres unge, hvad enten det er et alment fritidstilbud eller et hjælpe- og støttetilbud.



## Målepunkter

### Målepunkt 1

**Andelen af unge i udskolingen, der har en sumscore på trivselsindekset mellem 51-100 øges fra 82% til > 84%**  
Årligt når tallet foreligger.

### Målepunkt 2

**Andelen af unge i ungdomsuddannelserne, der har en sumscore på trivselsindekset mellem 51-100 øges fra 73% til >75%**  
Årligt når tallet foreligger.

### Målepunkt 3

**Andelen af unge i udskolingen, der altid eller for det meste oplever at være en del af klassens fællesskab øges fra 87% til > 89%**  
Årligt når tallet foreligger.

### Målepunkt 4

**Andelen af unge i ungdomsuddannelserne, der altid eller for det meste oplever at være en del af det sociale fællesskab på uddannelsen øges fra 85% til > 87%**  
Årligt når tallet foreligger.

<b>Dokument Navn:</b>	<b>Bilag 1. Fagligt notat vedr. skulpturforslag Dansen.doc</b>
<b>Dokument Titel:</b>	<b>Bilag 1. Fagligt notat vedr. skulpturforslag Dansen</b>
<b>Dokument ID:</b>	<b>4811749</b>
<b>Placering:</b>	<b>Emnesager/Forslag om placering af skulptur - Løbet el. Dansen af Bernhard Lipsøe/Dokumenter</b>
<b>Dagsordens titel</b>	<b>Forslag om placering af skulptur: Løbet/Dansen af Bernhard Lipsøe</b>
<b>Dagsordenspunkt nr</b>	<b>6</b>
<b>Appendix nr</b>	<b>1</b>
<b>Relaterede Dokumenter:</b>	<b>1</b>

Dette dokument blev genereret af  getorganized  
for SharePoint



## **Vurdering af skulpturforslag Løbet og dansen 2. notat sept. 2022**

24. november 2022

### **Om kunstneren**

Den danske kunstner Bernhard Lipsøe (f. 1950) er uddannet i Paris. Både hans stil og motivkreds trækker på traditionen fra moderne kunstnere i starten af det 20. århundrede. Lipsøe har en stor produktion bag sig, men er ikke i væsentlige museumssamlinger og er ikke et navn i nyere dansk kunst eller kunsthistorie. Han er dog en kendt kunstner i Gentofte Kommune. I 2009 blev han hædret med titlen Gentoftekunstneren 2009. Tidligere har han haft en vis bred gennemslagskraft med udsmykninger bl.a. i Københavns zoologiske have.



"Løbet og dansen på Bellevue", skulpturforslag fra den danske kunstner Bernhard Lipsøe, modtaget februar 2020.

### **Kunstfaglig vurdering**

Skulpturen er nævnt som 3,8 meter høj og vil af den årsag være monumental og stedsdominerende. Grundet stil og motiv ligner Lipsøes skulptur en Picasso eller Matisse pastiche; den synes med andre ord lavet i en anden tid, dvs. bedaget for en kunsthistorisk betragtning. Værket vurderes ikke at være kunstfagligt bevaringsværdigt på linje med andre værker og monumenter i Gentofte Kommune.

### **Økonomi**

Mht. anskaffelse og drift er der i det fremsendte en produktions- og opsætningspris (2019) på 2.600.000 kr. + moms. Det fremgår ikke, om der derudover forventes et kunstnerhonorar. Hertil skal man påregne ca. 10.000 kr. årligt til renholdelse (graffiti og lign. i 3,8 m. højde samt af de ca. 7 m<sup>2</sup>, plus en ikke specificeret granitbeklædning på soklen.)

### **Placering**

Værkets natur og dynamik fordrer en forholdsvis fritstående og kystnær placering, og man må forestille sig, at dette værks fysiske omfang er mere end dobbelt op af den menneskelige skala. Lipsøe har over de seneste tre år foreslået tre placeringer, der alle er udfordrende.

#### **1) Bellevue Strandspark**

Bellevue Strandspark er tegnet af Arne Jacobsen i 1931. Parkanlægget, herunder "Stauings Plæne" er tegnet af C. TH. Sørensen i 1931, i parkens nordvestlige hjørne ligger Den Gule Cottage, der er tegnet af Gottlieb Bindesbøll i 1866.

Sammen med Bellavista, Bellevue Teatret, Mattssons Rideskole og de Engelske rækkehuse samt Hvidøre udgør området et helt unikt kulturmiljø på allerhøjeste niveau.

Den samlede arkitektoniske kulturarv kan ikke overvurderes, og de fleste af ovennævnte elementer er omfattet af fredning.

Den eneste anden skulptur i parken er den velansete Helen Schous elegante skulptur "Mor med barn" opstillet i 1942.

Netop pga. årvågenhed overfor nye elementer har strandparken opretholdt sin unikke kulturarv og

helhedsoplevelsen af denne.

Forslaget ”Løbet og dansen” må på den baggrund frarådes i Bellevue Strandpark.

## **2) Nord eller syd for Skovshoved Havn ved trekantede arealer henholdsvis ved indkørsel til parkeringsplads og bådpladser**

Stedet er sammenfaldende med strandbeskyttelseslinjen, der omfatter strandbredden og arealet op til 300 meter bag strandbredden. Kunst er ikke omfattet af de elementer, der ikke kræver dispensation inden for strandbeskyttelseslinjen. Kystdirektoratet skal derfor høres, og anden myndighedsbehandling er også mulig.

## **3) Strækning fra Vikingelauget Charlottenlund til Charlottenlund Søbad**

Strækningen fra syd til nord for Charlottenlund Ford overlapper med Charlottenlund Strandpark. Udover også at være sammenfaldende med strandbeskyttelseslinjen er en stor del af Charlottenlund Strandpark omfattet af fortidsmindefredning. Tidligere er der givet afslag til at rejse en skibsmast, som Orlogsmuseet havde doneret.

Andre placeringer ville givetvis kunne findes, men det ændrer ikke ved den kunstfaglige vurdering, at man må sætte spørgsmålstegn ved, om bevarelsen af Lipsøes ”Løbet og dansen” fremover bør varetages af Gentofte Kommune.

**Dokument Navn:** Årsplan for KUF for 1. kvartal til 4. kvartal 2023.docx

**Dokument Titel:** Årsplan for KUF for 1. kvartal til 4. kvartal 2023

**Dokument ID:** 4721933

**Placering:** Emnesager/Årsplan for KUF /Dokumenter

**Dagsordens titel** Årsplan for 1. kvartal til 4. kvartal 2023

**Dagsordenspunkt nr** 7

**Appendix nr** 1

**Relaterede Dokumenter:** 1

## Årsplan for Kultur-, Unge- og Fritidsudvalgets kommende fire møder

Årsplanens formål er at være med til at sikre:

- At udvalget når gennem sit ressortområde på et vist niveau i løbet af et år
- At der kan koordineres på tværs af udvalgene
- At de øvrige kommunalbestyrelsesmedlemmer, som ikke sidder i udvalget, har indblik i, hvad der forventes drøftet på udvalgsmøderne

Februar 2023	Maj/juni 2023	September 2023	November 2023
<p>Sted: Garderhøjfortet</p> <p>Kl. 16.30-17.00: Tilbud om rundvisning på Garderhøjfortet</p> <p>Kl. 17.00-19.00: Ordinært møde</p>	<p>Sted: Afventer</p> <p>Kl. 16.30-17.00: Tilbud om rundvisning</p> <p>Kl. 17.00-19.00: Ordinært møde</p>	<p>Sted: Musikbunkeren (hvis udvalget kan være under jorden)</p> <p>Kl. 16.30-17.00: Tilbud om rundvisning</p> <p>Kl. 17.00-19.00: Ordinært møde</p>	<p>Sted: Afventer</p> <p>Kl. 17-18: Dialogmøde med Bellevue Teatrets bestyrelse</p> <p>Kl. 18.00-20.00: Ordinært møde</p>
<p><b>Tema:</b> Turisme</p> <p><b>Kvartalsrapportering</b></p> <p><b>Principper og kriterier</b></p> <p><b>Andre punkter</b></p>	<p><b>Tema:</b> Fritid</p> <p><b>Kvartalsrapportering</b></p> <p><b>Principper og kriterier</b></p> <p><b>Andre punkter</b></p> <ul style="list-style-type: none"> <li>• Status Fritid</li> </ul>	<p><b>Tema:</b> Unge</p> <p><b>Kvartalsrapportering</b></p> <p><b>Principper og kriterier</b></p> <p><b>Andre punkter</b></p> <ul style="list-style-type: none"> <li>• Status EN UNG POLITIK</li> </ul>	<p><b>Tema:</b> Egnsteateraftale</p> <p><b>Kvartalsrapportering</b></p> <p><b>Principper og kriterier</b></p> <p><b>Andre punkter</b></p> <ul style="list-style-type: none"> <li>•</li> </ul>

Opfølgning på og afrapportering fra opgaveudvalg sker på et fællesmøde umiddelbart inden eller efter et kommunalbestyrelsesmøde.

Opdateret 9. november 2022